Edición de 22 páginas
AGENCIAS EN EL EXTERIOR:
NUEVA YORK: 165, BROADWAY
OFICINA PRINCIPAL: AGUSTINAS 1269

# LA NACION

Precio único en todo el país:
VEINTE CENTAVOS
SUSCRICIONES:
Por un año: $ 50.00 - Por seis meses: $ 26.00
Por tres meses: $ 14 - Por un año exterior: $ 110

AÑO VI
Santiago de Chile, Viernes 1.o de Setiembre de 1922
Núm. 2,057

## Examen médico

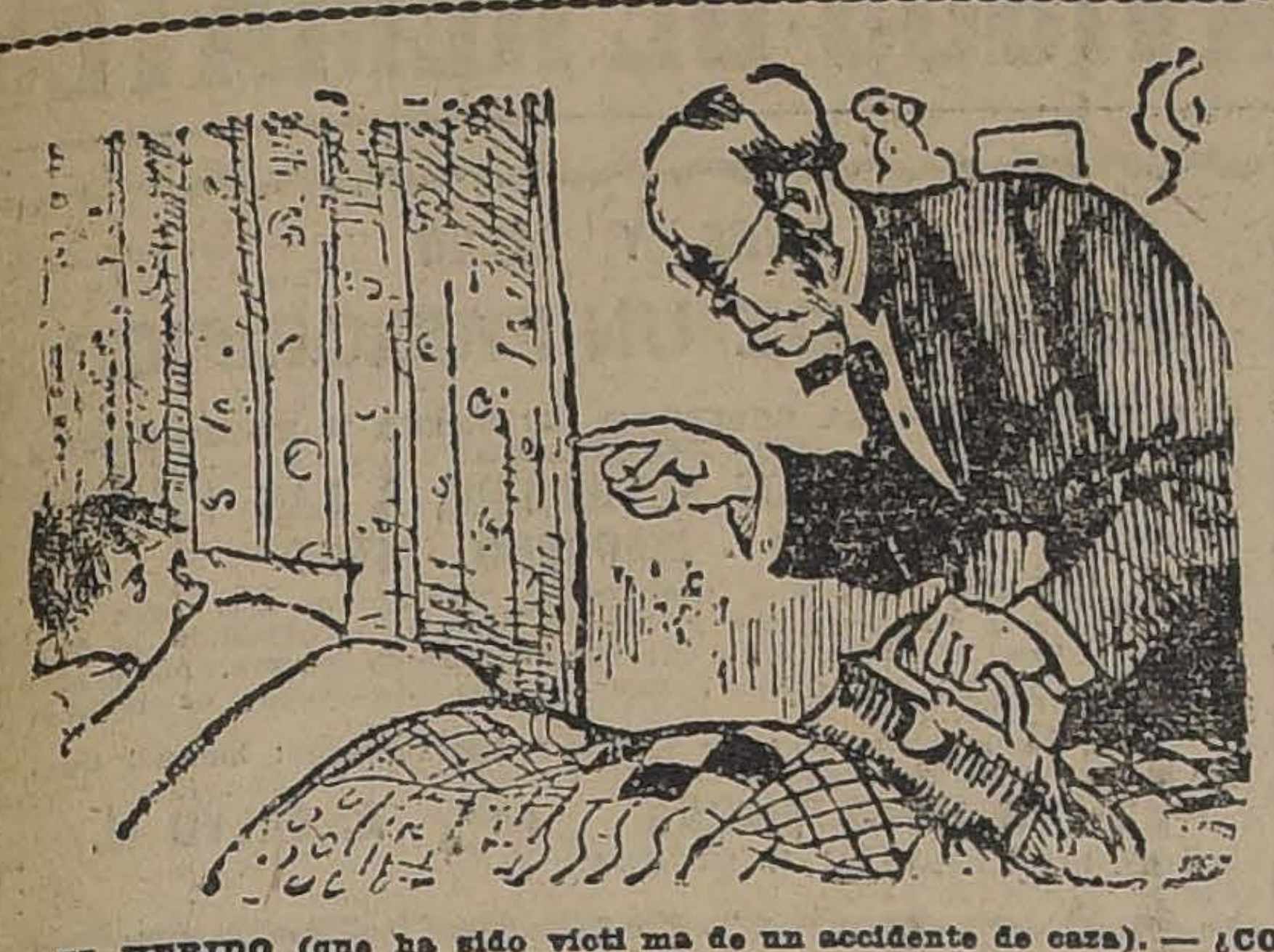

EL HERIDO (que ha sido víctima de un accidente de caza). — ¿COMO ME ENCUENTRA USTED, DOCTOR?
EL DOCTOR.— BIEN. TIENE USTED TRES HERIDAS. LA DEL VIENTRE ES MORTAL; PERO LAS DE LA PIERNA Y EL BRAZO SE PUEDEN CURAR EN UNA SEMANA.

## Fascinación

Sí, madre mía, y tus palabras, aunque incisivas, vienen embotadas por la piedad. Más crueles serían si tu corazón generoso no cambiara las que brotan de su pensamiento por aquellas en las cuales siento la delicadeza y la ternura. Porque la verdad es que tú, además de considerarme infeliz, me tienes por una mujer sin carácter. Déjame hablar. Siento un placer extraño en revolver la herida que sangra. Quieres que vuelva a casa, me seduces con tu cariño; con aquel regreso imaginario a los días inocentes de mi adolescencia; con mi cuarto, con mi cama de doncella, con todo cuanto me acompaña en la cándida pureza de mis diez y ocho años. ¡Ilusión, mamá! Nadie debe volver al sitio en que fuera feliz, para no sufrir dos veces: no hallando la ventura buscada y teniendo, con la desilusión, la añoranza, que no es sino la hiedra que trepa sobre las ruinas. El tiempo reverdece y arruga: la flor que se abre en el árbol que plantamos es, para nosotros, indicio de vejez. Los pasos cambian los granos de arena del camino, de minuto en minuto el rayo de sol avanza. ¿Qué es lo que he de encontrar en mi cuarto de soltera? Recordaciones de lo que fuí. Es como si me invitases a velar difuntos. Déjame estar. ¿Apasionada? No es amor lo que me ata a ese hombre, es más que amor: es culto.

—¿Culto?

—Sí: culto exaltado, adoración, fanatismo. Ya te dije. Lo que en Emilio me sedujo no ha sido el hombre: fué el poeta. Antes de conocerle adoraba los versos, los recitaba bajito, durante la noche, cuando me recogía en la cama. Tanto los declamé, que olvidé las oraciones y, en vez de rezar, murmuraba extasiadamente sus estrofas, y así fuí postergando a Dios y el cielo por el poeta y la poesía. Cuando le ví—y fuiste tú quien me acercó a él—le amé locamente. ¿Fué amor? No sé. Fué una alegría viva de haber encontrado el árbol cuya flor perfumaba mi alma: fué el regocijo de haber descubierto el astro cuya claridad misteriosa me iluminaba. Entreguéme por completo, porque ya le pertenecía, ya era su esclava: cada uno de sus versos era como un eslabón que aumentaba la cadena que me sujeta. ¡Huir de él!... ¿Puede alguien huir de sí mismo, mamá? Así como no se huye al remordimiento, no se huye al amor.

—Si es así ¿por qué me has llamado?

—Para decirte lo que sufro. Cuando era pequeñita y sufría venías a sentarte al borde de mi cama, me tomabas las manos, me acariciabas y, aún cuando el dolor persistiese, yo tenía la ilusión del alivio. Haz lo mismo ahora.

—Te ofrezco el remedio: vente conmigo.

—¡Ah! sí... el remedio. Es como si yo te dijera: "Me duele el corazón", y tú me propusieses arrancarlo. ¿Qué hora es? Casi las once. El sólo regresa a la madrugada. Estaré de pie para recibirle. Sé que viene de orgías, pero... ¿quieres saber? Lo que lamento, no son los besos que deja en otros labios... Sus besos—¡bien los conozco yo!—son como esas burbujas que suben del fondo del agua y apenas llegan a la superficie, se deshacen... vacías. ¡Sus besos! ¿Qué importa que los desparrame por ahí? a tanto montan las flores que él olvidó en el ojal de su frac. De lo que tengo celos es de lo que él dice, de sus versos, de sus poesía, de su alma...

—Tonterías...

—Tal vez. Las raras veces que se queda en casa, a la noche, me compensan de todo. Verlo escribir, quedar a su lado en humilde silencio adorativo, mientras va lanzando al papel, en la fiebre de la inspiración, los versos admirables que son mi orgullo... ¡Oh, mamá!... ¡Lo que yo amo! ¡Lo que yo amo!...

—Lo que amas, hija mía...

—Tú injustamente me injurias con tu recriminación. Lo que amo es la luz, es el esplendor. Lo que me deslumbra es la claridad y, ésa, no es del hombre que todos ven, del tipo material, ¡no! no es... Lo que me convierte a la idolatría es la intensa irradiación del espíritu de Emilio. ¿Y por qué le perdono y le amo, acompañando con mi amor su desprecio? Justamente porque es fulgurante e ilumina a todos, y atrae a su brillo cuantos le ven. Es como un sol y su claridad es la poesía, la divina poesía. ¡Oh, mamá!... ¡Lo que yo amo! ¡Lo que yo amo!

—Y él te repele.

—Me repele.

—¿Y tú le buscas?...

—Atracción, fanatismo, falta de carácter: dale el nombre que quieras. Soy como la onda, él es el mar poderoso. El mar arroja la onda a la playa, deshecha en espuma, la onda torna, arrastrándose, al ingrato, y cuando más recrudece el furor de su rechazo tanto más precipita su regreso, la humilde. Me repele, sí...

—Y te maltrata.

—Si entiendes por maltrato la injuria, la grosería, la agresión, te afirmo que no me maltrata. Pero preferiría todas las brutalidades a su indiferencia. Cuando me aproximo y le veo distraído, con el espíritu perdido, me siento verdaderamente infeliz.

—¿De modo que no es de las mujeres que tienes celos?

—¿De las mujeres? Nó. No las quiere con amor. Va a buscar en ellas la inspiración como otros van a buscar en el vino la embriaguez. Comprendo que sufra una mujer viendo entrar a su marido borracho, pero no hay en tal sufrimiento celos, porque tenerlos del vino sería ridículo. No, no tengo celos de las mujeres. De sus versos, sí... De ellos es que tengo celos; hay en ellos tanta referencia a delirios efímeros, que serán maravillas inmortales. Sólo de mí, sólo de mí no hay memoria en sus poemas.

—¡Pobre de tí! Me recuerdas ciertas mujeres que, cuanto más sufren de sus maridos, más les son devotas. Es una flaqueza.

—Es fascinación.

—La novela te ha hecho infeliz, hija mía.

—He dicho fascinación, y he dicho bien. Hay mujeres que son como las leonas; necesitan sentir las garras del hombre, y más le quieren si en ellos olfatean el olor de la sangre. ¡Hay tantas así, tantas! Aun después de presos sus amantes, ellas se conservan fieles al amor trágico, van a verlo en la cárcel, cambian besos a través de las rejas. De una sé que duerme teniendo debajo de la almohada la navaja con que su amante cometió el asesinato que le llevó al presidio. ¡Cuántas caen por una serenata al claro de la luna! ¿Quién las rinde? ¿Es el hombre? No; es la voz del hombre que llega hasta su alcoba. Esta oyó el rumor de la lucha, la algazara, el griterío del pueblo, las voces de alarma contra el matador, e inmediatamente su corazón latió por el valiente; la otra, fué el canto que la conmovió y sedujo. Yo... yo... ¡Lo que yo amo! Si él me comprendiese!... Desbarata mi fortuna... ¡Qué importa! La vida le daría si tan poco bastara a su gloria. Si me dijese de una mujer: "Esta es la que mi amor ha elegido, y que mi alma pide. Necesito su amor para que mis versos sean elocuentes; necesito de su voz para la melodía de mis cantos; necesito de su mirada para el brillo de mis estrofas." Yo iría, de rodillas, hasta esa mujer para pedirle el amor y se lo daría como si él tuviera sed y yo sólo poseyese una gota de agua y, sonriendo, expirando, se lo ofrecería. Bien sé que no poseo encantos. Pálida, enflaquecida, sólo me quedan los cabellos rubios, que él llama sol de Otoño, y así, dulcemente, me va acostumbrando a la idea de la muerte.

—¡Muerte!

—Parece.

—¿Por qué hablas de morir?

—Mira aquella mariposa, mamá... ¿Por qué hablo de morir? Es él quien habla. Y su palabra es tan sonora, tan acariciadora. Escucharla, aun en melancólicos decires, es una delicia incomparable. "Blanca, de frío de mármol, sobre ella pálidamente se extiende el sol del Otoño. Es la que murió de amor..."

—Eres tú.

—Soy yo. Es la única referencia que ha hecho de mi mísera juventud, de mi piel blanca, de mis cabellos rubios.

—Lo que me parece es que vas entrando en la locura, hija mía.

—En la locura... Dicen que es un sueño sin despertar... Las almas de los locos están durmiendo siempre. Si yo, en la locura, soñase que él, el poeta, era mío, solamente mío!... Si le pudiera sentir siempre, oirlo siempre... quisiera enloquecer, mamá.

—¿Adónde vas?

—A salvar la mariposa que muere en las llamas.

—Como tú. Déjala. Ya, ahora, es tarde.

—Es tarde... Y aun cuando la salvase ahora, volvería a la muerte. Lo mismo me ocurriría si yo regresara a mi cuarto de soltera. La luz atrae. Fascinación... ¡Pobrecita!... ¡Pero la luz es tan linda! ¡Quién diría que la luz mata! ¿Estás llorando, mamá? Nó, no llores. Deja a tu pequeñita mariposa que muera extasiada en la luz que la va matando. ¡Es tan linda! ¡Es tan linda! ¡Es tan linda!

—¡Hija mía!

Se abrazan arrebatadamente, y por entre besos desesperados, y murmullos de amor, las lágrimas ruedan, confundiéndose.

En el globo de la arandela la mariposa trastravilla, entreabriendo, entrecerrando el resto de sus alas quemadas.

COELHO NETTO.

## LAS TRIBULACIONES DE UN MARIDO

**El caso de Miss Catherine Elkins, cuyo nombre sonó en todo el mundo como futura esposa del Duque de los Abruzzos. — Deshecho el comentado enlace, Miss Elkins contrajo matrimonio con Mr. William Hitt, que pronto comenzó a sufrir el tormento de la comparación con el que había sido su antecesor en el corazón de su esposa**

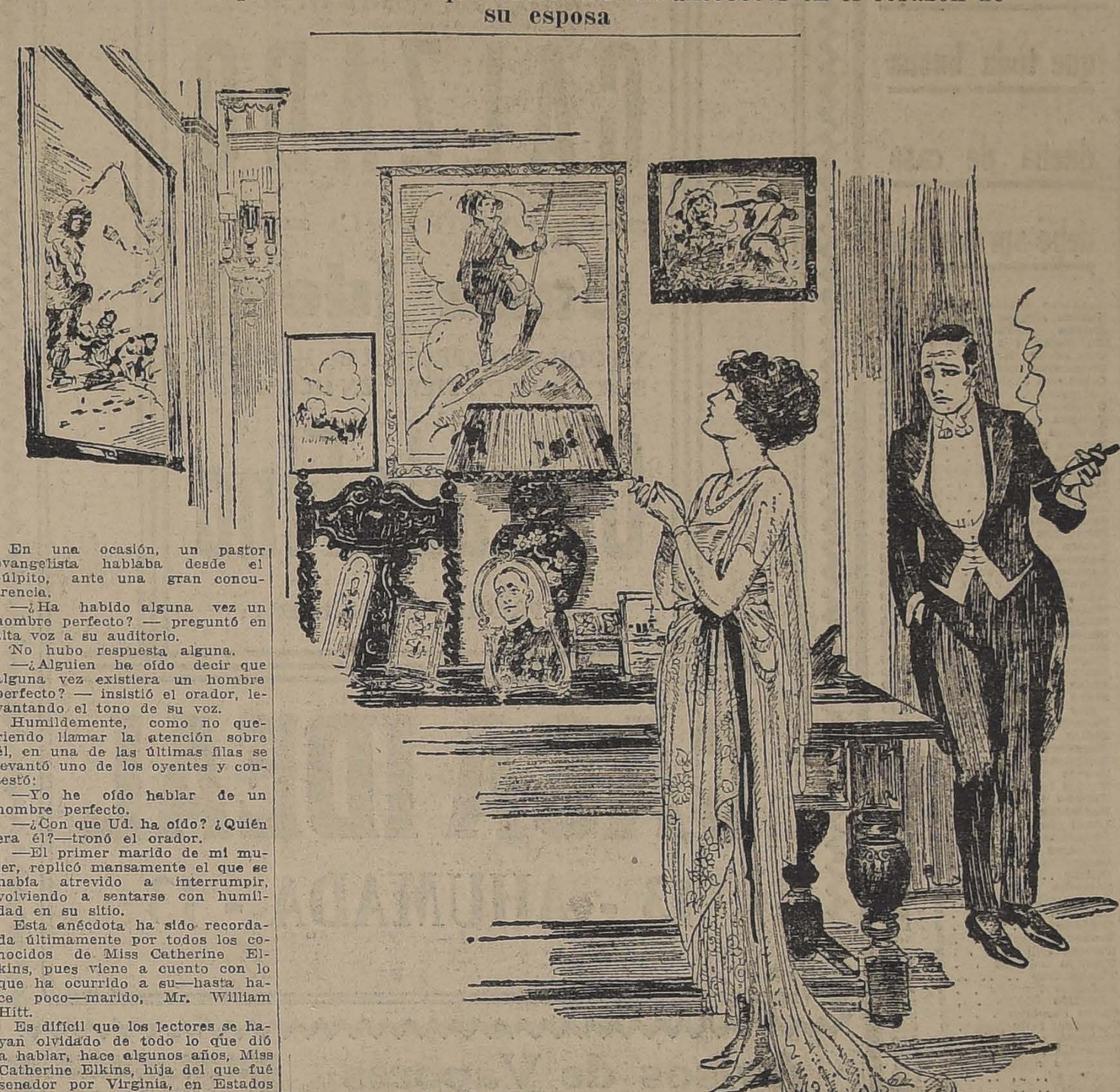

En una ocasión, un pastor evangelista hablaba desde el púlpito, ante una gran concurrencia.

—¿Ha habido alguna vez un hombre perfecto? — preguntó en alta voz a su auditorio.

No hubo respuesta alguna.

—¿Alguien ha oído decir que alguna vez existiera un hombre perfecto? — insistió el orador, levantando el tono de su voz.

Humildemente, como no queriendo llamar la atención sobre él, en una de las últimas filas se levantó uno de los oyentes y contestó:

—Yo he oído hablar de un hombre perfecto.

—¿Con que Ud. ha oído? ¿Quién era él?—tronó el orador.

—El primer marido de mi mujer, replicó mansamente el que se había atrevido a interrumpir, volviendo a sentarse con humildad en su sitio.

Esta anécdota ha sido recordada últimamente por todos los conocidos de Miss Catherine Elkins, pues viene a cuento con lo que ha ocurrido a su—hasta hace poco—marido, Mr. William Hitt.

Es difícil que los lectores se hayan olvidado de todo lo que dió a hablar, hace algunos años, Miss Catherine Elkins, hija del que fué senador por Virginia, en Estados Unidos, Mr. Davis Elkins, con ocasión de su sonado noviazgo con el Duque de los Abruzzos. Este, en la época de la Exposición de Jamestown, estuvo en los Estados Unidos en representación de su primo, el Rey de Italia. Tuvo entonces ocasión de conocer a Miss Elkins, que estaba entonces en todo el apogeo de su belleza. Además, su padre era un hombre bastante rico—al morir dejó una fortuna avaluada en dos millones de dólares—por lo cual nada tenía de extraño que el público diera como un hecho el próximo matrimonio entre el príncipe italiano y la futura heredera norteamericana.

Era una especie de Cenicienta. No la Cenicienta de los cuentos de hadas, ya que dos millones de dólares son en realidad una suma respetable; pero, sí, al compararla con el Duque, primo del Rey de Italia, relacionado con la familia real de España, y llamado en caso de no haber sucesión directa en Italia, al trono de ese país.

Por otra parte, el Duque era una figura familiar y simpática para todo el mundo. Dedicaba su actividad a exploraciones por el orbe; el Asia y el Africa eran para él un terreno familiar. Había llegado al punto más alto que hubiera pisado planta humana en el Everest, y había hecho expediciones al Polo Norte.

Fué un caso de amor fulminante, el "coup de foudre" de los franceses, y durante algún tiempo el mundo entero creyó que se llegaría al matrimonio; pero más tarde, por motivos que jamás se dieron a conocer, todo aquello quedó en nada, y terminó el romance que había llegado a conmover a tantas personas.

Más tarde, Miss Elkins contrajo matrimonio, muy a gusto de su padre, con el joven William Hitt, conocido suyo desde la niñez. Y todo pareció quedar en completa calma.

Pero es de suponer que no haya para un hombre nada más desagradable que oír hablar constantemente de la perfección de otro hombre, y más todavía, si quien lo dice es su esposa y el dechado de perfecciones es alguno que con ella haya tenido relaciones más o menos estrechas.

Y esto fué lo que sucedió a William Hitt. Era éste el reverso del Duque. Le gustaba el baile, pero no las exploraciones en países salvajes. No encontraba razón alguna para salir en expediciones, cuando se podía estar con toda tranquilidad y con todas las comodidades en su propia casa. No veía para qué había de salir a cazar hipopótamos y leones, si no tenía deseos de hacerlo.

Para colmo de males, la casa había sido llenada por Miss Catherine con retratos del Duque. Allí se le veía en plena acción. Unas lo mostraban en medio de las nubes, en el punto más alto a que había llegado en el Himalaya; otras entre los hielos de la región polar; otras de pie junto a un elefante o un hipopótamo que acababa de matar; y otras, en fin, haciendo frente a un león o un rinoceronte enfurecidos. Fuera de estas fotografías de las actividades mundiales del Duque, había una tomada en la corte de Italia, que lo mostraba en todo el esplendor de sus paramentos cuasi-reales.

Todo esto era más de lo que William Hitt podía soportar, y llegó, como no podía menos que esperarse, el momento en que tuvo que acudir a las Cortes de Justicia de su país, para conseguir el divorcio por incompatibilidad de caracteres. Y ahora Miss Elkins se encuentra de nuevo libre, quizás si esperando que llegue otra vez el Duque, ya libre de los inconvenientes que en otra ocasión impidieron su enlace, a unirse con ella para siempre.

## El peatón y el automóvil

Madrid, Julio de 1922

Siempre que se discute el problema de la circulación—me decía un automovilista — todas las culpas caen sobre los conductores de los vehículos. ¿Y los peatones? Porque, aun admitiendo que en España se guía mal, es indudable que se anda mucho peor. Para ser chauffeur se necesita, al fin y al cabo, demostrar previamente cierta capacidad técnica, mientras el peatón sale a la calle sin certificado alguno que garantice su aptitud como tal peatón. Y si el primer deber del chauffeur consiste en no atropellar a los transeúntes, la primera misión del transeúnte consiste, a su vez, en no dejarse atropellar por los chauffeurs. A mí que me dejen la vía libre y ya verá usted cómo no atropello a nadie.

Indudablemente, mi amigo no dejaba de tener algo de razón. Los españoles andamos sin plan ni método, echando empíricamente y al azar un pie delante del otro. En Alemania, donde las gentes aprenden a andar en la escuela, así como aprenden a leer y a escribir, no logramos nunca acompasar nuestros pasos a los de nadie, esta ineptitud peripatética adquiere allí los carecteres de una deficiencia pedagógica o de una incompatibilidad con la cultura. Nó, no sabemos andar y, cuando queremos hacerlo entre automóviles y motocicletas, ponemos a los conductores de estos vehículos en el grave riesgo de atropellarnos, pero ¿qué le vamos a hacer? ¿Vamos, tal vez, a quedarnos en casa para que los motoristas se luzcan lanzándose en sus artilugios a la máxima velocidad?

Si el problema se me plantease, por ejemplo, en Nueva York, yo no vacilaría en contestar que sí. Allí, en efecto, si un señor va en automóvil, puede suponerse que ha elegido ese medio de locomoción porque tiene prisa, mientras que de los que van a pie hay que calcular que no tienen prisa ninguna; pero aquí ocurre todo lo contrario. Aquí no se va en automóvil porque se tenga prisa, sino que se va de prisa porque se tiene automóvil. El automóvil no ha pasado todavía entre nosotros de ser un artículo de lujo, y los felices mortales que lo poseen no tienen gran cosa que hacer en ninguna parte. ¿Qué más les dará llegar a un sitio un poco antes o un poco después? Y, sobre todo, ¿que interés podremos tener los demás en su llegada? Todo el trabajo español se realiza a pie. En automóvil no se hacen más que juergas y a lo sumo—en el uno por mil de los casos—negocios.

Y por todas estas razones yo opino que, cuando se encuentran en la calle un peatón y un automóvil es el automóvil y no el peatón quien debe hacerse a un lado. Por todas estas razones y, además, porque, a fuerza de verdadero peatonista, yo también soy peatón.

JULIO CAMBA

GRAN RECLAME
CALZADO
muy fino, elegante, con precios de gran réclame se exhibe en las vitrinas de "LA FLOR DEL DIA".
HEBILLAS
de metal y de mostacilla, última moda para calzado, hay lindo surtido en "LA FLOR DEL DIA".
CORSES
completo surtido de espléndidos modelos y no caros, ofrece: "LA FLOR DEL DIA".—San Antonio 98, esquina Moneda.
A $ 21.80
GRAN LIQUIDACION
Varios saldos de calzado muy fino para señoras, realizamos sólo a $ 21.80 el par; hay numeración completa.
"LA FLOR DEL DIA"
SAN ANTONIO 98, esq. MONEDA
31-A

Caballero viudo
desea arrendar urgentemente una pieza confortable sin muebles y otra pieza chica para guardar algunos muebles.
Prefiere en casa de familia.
Dirigirse a
A. B., Casilla N.o 296
1.o-S

La felicidad de los padres es tener sanos y alegres a sus niños

Consecuentes con nuestros lectores y animados de los mejores deseos para ayudarles en sus preocupaciones por el bienestar y crianza de sus pequeñitos—se entiende que esto lo decimos por los noveles padres—nos complace poder comunicarles los resultados de una conversación tenida con un reputado médico sobre el cuidado de los niños. Después de habernos explicado en forma muy minuciosa los motivos de enfermedades en las criaturas y entre los cuales enumeró falta de apetito, debilidad, dentición, crecimiento, sangre impura, etc., nos dijo: no se cansen de recomendar a los padres de dar diariamente a sus niños la preparación Yodarsil, aún a los que no tengan síntomas de enfermedad. Yodarsil los mantendrá fuertes, sanos y alegres. Se encuentra a la venta en la buenas Droguerías.

PLATANOS
Soc. Importadora de Frutas Tropicales
EDMUNDO ADRIAZOLA Y CIA.
21 DE MAYO 849
FRENTE AL MERCADO CENTRAL

"Específico Boliviano Benguria"
Unico reconstituyente del cabello que devuelve a las Canas en corto tiempo el color natural; ataca la Caspa, evita la caída; cura la Calvicie, haciendo salir nuevo y abundante pelo al poco tiempo de usarlo.
Es una preparación vegetal limpia e inofensiva; y como regenerador del cabello es insuperable.
Venta y consultas, únicamente en MONEDA 875 (altos)
Dr. RAFAEL BENGURIA B.— Casilla 2426.— Santiago
Atiendo pedidos de provincias

PARA VIVIR Y COMER BIEN
VISITE Ud. LA RESIDENCIAL CONFORT ORQUESTA
Se reciben pensionistas.
143 — AHUMADA — 143 DIARIAMENTE
1.o-S

PREMIOS MAYORES
de los sorteos de Buenos Aires y Montevideo, verificados el 31 del presente.
BUENOS AIRES: con $ 80 000 argentinos, el número 22525; con $ 10,000, el número 28735; con $ 5,000, los números 11,831 y 31,296; con $ 2,000, los números 9,989, 29,651, 26,127 y 33,021; con $ 1,000 los números 11,525, 3,219, 14,510, 19,372, 29,817, 23,196, 19,072, 19,173, 30,367, 19 106, 12,892 y 8,104.
MONTEVIDEO: Con $ 50,000 oro uruguayo, el número 19 316; con $ 10,000, el número 2,545; con $ 2,000, los números 3,118, 15,763 y 16,632.
En los precedentes números figuran varios que han sido vendidos por la CASA E. TURRI y los poseedores de esos premios pueden presentarse, en cualquier momento, a la CASA E. TURRI, a cobrar el premio correspondiente.
Si su número no figura aquí entre los favorecidos, le queda todavía por verificar las LISTAS OFICIALES de todos los números premiados, y cuyas listas oficiales estarán a disposición de usted el MARTES 5 del presente, precisamente el mismo día en que sortea la próxima de Montevideo, de $ 20,000 uruguayos oro.
La Casa E. TURRI, Casa Chilena, es la única que puede gloriarse de los siguientes hechos innegables: 1.o, es sistema de esta afortunada casa tener igual precio para todos; 2.o, es la única casa con responsabilidad en Argentina y en Chile; 3.o, es la que paga en el acto cualquier billete premiado adquirido en la misma casa; 4.o es la que tiene el mejor surtido de numeraciones, y, como consecuencia lógica, tiene mayores probabilidades en vender grandes premios.
Si usted no es todavía cliente de esta bien recomendada casa haga un pedido de prueba y se convencerá que por insignificante que éste sea merecerá de nuestra parte igual atención que si se tratara de un pedido importante.

LOTERIAS
A SORTEARSE PROXIMAMENTE (TODAS EN CIRCULACION)
BUENOS AIRES: Días 7 y 15 de Setiembre, de .. $ 100.000 ENTERO.. .. $ 75.00 CHILENOS QUINTO .. .. $ 15.00 CHILENOS
(Juegan 40,000 números con $ 560.000 argentinos repartidos en 7.700 premios)
MONTEVIDEO: Día 5 de Setiembre, de ...... $ 20.000 ENTERO.. .. $ 55.00 CHILENOS QUINTO .. .. $ 11.00 CHILENOS
(Juegan 28,000 números con $ 98.000 uruguayos oro, repartidos en 2,900 premios)
E. TURRI
SANTIAGO. — HUERFANOS 355. — CASILLA 3217.
BUENOS AIRES. — GALERIA GUEMES 356. — CASILLA 1772.
VALPARAISO.— CALLE PRAT 118.— CASILLA 1488.

GRAN LOTERIA
A BENEFICIO DE LA CRUZ ROJA DEL BRASIL
El premio mayor de este sorteo único que se efectuará con ocasión del Centenario de la Independencia del Brasil, es de 5,000.000,000 (cinco mil millones de reis, o sean más o menos seis millones de pesos chilenos) y se sorteará el día 7 de Setiembre de 1922. La Cruz Roja Brasilera ha comisionado a la Casa E. TURRI para la venta de estos billetes, la que los enviará a cualquier parte de Chile de acuerdo con los siguientes precios: Un billete entero, $ 1,200; medio billete, $ 600; décimo de billete, $ 125; vigésimo de billete, $ 65; centésimo de billete, $ 14 chilenos.

**DEFUNCION**

Ha fallecido mi madre querida, señora

**Beatriz Llanos v. de Berríos**

Sus restos serán conducidos desde su casa, Prat 2031, a la Iglesia Santísima Trinidad, San Francisco esquina Ñuble, y desde allí al Cementerio General, a las 9 1|2 A. M., hoy Viernes.

**Roberto Berríos Llanos y familia.**

---

**DEFUNCION**

**Boy Scouts de Chile. — Brigada Exploradores España**

Ha fallecido el señor

**José Salas**

padre de Santiago Salas, ayudante de la Brigada, por lo que se ruega a los exploradores y demás amigos se sirvan acompañar sus restos a la última morada hoy 1.o, a las 3 de la tarde. El cortejo partirá de Gálvez 469.

**El Directorio y Comandante.**

---

**DEFUNCION**

Ha fallecido nuestro querido amigo

**Kuñide Oguro**

Sus restos serán conducidos al Cementerio General, desde el Hospital San Vicente, hoy Viernes, a las 3.30 P. M.

**La familia y amigos.**

---

**DEFUNCION**

Habiendo fallecido nuestra inolvidable hija

**Zaira**

Rogamos a nuestros amigos se sirvan acompañar sus restos al Cementerio General, hoy Viernes 1.o de Setiembre, a las 3 de la tarde. El cortejo partirá de su casa habitación, Placer 556.

**Primo Martínez y familia.**

---

**DEFUNCION**

**Sociedad Empleados de Comercio**

Habiendo fallecido el socio jubilado señor

**Zenén Ortiz**

Se invita a los miembros de esta institución a sus funerales que se efectuarán hoy Viernes a las 4 P. M. El cortejo partirá de su casa habitación, calle Dávila N.o 1005, en dirección al Cementerio General.

**La Junta de Mausoleo.**

---

**DEFUNCION**

Habiendo dejado de existir la señora

**Gertrudis Castro v. de Ugarte**

Sus restos fueron sepultados hoy privadamente a las 10 A. M.

LA FAMILIA.

---

**DEFUNCION**

Habiendo fallecido mi querida hermana

**MATILDE CABEZAS**

Ruego a nuestros amigos se sirvan acompañar sus restos el Cementerio General, hoy a las 4 P. M., desde su casa habitación, calle Luis Cuadra, esq. Cortés (Ñuñoa).

**Felipe Cabezas.**

---

**EXPRESION DE GRACIAS**

Damos nuestros más sinceros agradecimientos a las personas que se dignaron acompañar a su última morada los restos de nuestro inolvidable padre

**JOSE LUIS PARADA**

Sus hijos: **Manuel, Julio Francisco y María Mercedes Parada.**

---

## Dos Señoritas

para la venta de específicos medicinales necesítanse. Se prefiere a aquellas que conozcan el ramo.

Diríjanse a **E. R. B. Casilla** 837.

---

## En Providencia

**Las mejores quintas de la Avenida, con grandes jardines y huertos, hermosos y modernos chalets vendemos, desde $ 60,000 a 200,000.**

**ALEMPARTE, CRUZ y Cía.**
**Huérfanos 1252. — Casilla 642. — Teléfono 3780**

---

## Vendedor de Drogas

se necesita para visitar a los industriales. Debe ser muy competente y conocedor de la clientela en plaza. Exígense muy buenos informes.

Diríjanse a **P. A. R., Casilla 837**

---

# Baratura

## Por 3 Días,

## que toda buena dueña de casa debe aprovechar

| | |
|---|---|
| **Asaderas** estañadas | $ 1.40 |
| **Anafes** alcohol | $ 1.60 |
| **Baldes** galvanizados | $ 3.20 |
| **Budineras** con tapa | $ 2.40 |
| **Carniceras** fierro | $ 20.00 |
| **Carniceras** madera | $ 15.00 |
| **Coladores** caldo | $ 1.30 |
| **Cafeteras** | $ 1.40 |
| **Carboneras** portátiles | $ 14.50 |
| **Cocinas** económicas | $ 160.00 |
| **Envases** despensa | $ 1.50 |
| **Fondos** racioneros | $ 14.00 |
| **Faroles** patio | $ 16.00 |
| **Generadores** acetileno | $ 25.00 |
| **Hornos** portátiles | $ 16.80 |
| **Irrigadores** | $ 1.90 |
| **Jarritos** agua | $ 35.00 |
| **Jarros** lavatorio | $ 4.00 |
| **Jaboneras** | $ 1.00 |
| **Jaulas** canario | $ 12.00 |
| **Lavaplatos** | $ 20.00 |
| **Lavacopas** colgar | $ 10.00 |
| **Máquinas** lavar ropa | $ 85.00 |
| **Lámparas** carburo | $ 4.60 |
| **Mesas** cocina | $ 20.00 |
| **Moldes** desde | $ 0.20 |
| **Mantequilleras** | $ 5.00 |
| **Molinillos** café | $ 11.00 |
| **Máquinas** moler carne | $ 14.00 |
| **Machetes** cocina | $ 5.80 |
| **Palas** basura | $ 1.80 |
| **Palas** basuras enlozadas | $ 6.80 |
| **Palmatorias** | $ 0.50 |
| **Pailas** | $ 2.60 |
| **Regaderas** | $ 3.00 |
| **Recipientes** | $ 8.00 |
| **Tarros** basura | $ 7.80 |
| **Tarros** lecheros | $ 6.00 |
| **Teteras** 1 litro | $ 1.60 |
| **Bacenicas** | $ 4.90 |
| **Lavatorios** | $ 4.40 |
| **Plumeros** | $ 2.00 |
| **Bandejas** negras | $ 4.80 |
| **Cacerolitas** | $ 3.00 |
| **Ollitas** | $ 4.00 |
| **Sartenes** acero | $ 1.90 |
| **Azucareros** | $ 5.00 |
| **Lecheros** | $ 4.00 |
| **Cucharones** | $ 1.20 |
| **Tostador** pan | $ 4.00 |
| **Teteras** enlozadas | $ 10.80 |
| **Trampa** moscas | $ 2.80 |
| **Tirabuzones** | $ 0.90 |
| **Trampas** lauchas | $ 0.60 |
| **Cuchillos** cocina | $ 2.00 |
| **Cubre** fiambres | $ 3.80 |
| **Cortador** tallarines | $ 2.50 |
| **Cucharas** estañadas | $ 0.60 |
| **Cacerolas** acero | $ 6.80 |
| **Coladores** aluminio | $ 0.60 |
| **Candados** | $ 1.00 |
| **Planchas** | $ 4.50 |
| **Parrillas** | $ 5.00 |
| **Pisos** para fuentes | $ 2.00 |
| **Prensa** puré | $ 9.00 |
| **Pañeras** | $ 4.00 |
| **Platos** extendidos | $ 1.40 |
| **Prensas** jugo | $ 4.60 |
| **Alcuzas** 4 frascos | $ 8.50 |
| **Afilador** cuchillos | $ 2.80 |
| **Abridor** lata | $ 1.20 |
| **Hervidoras** leche | $ 5.60 |
| **Hachuelas** acero | $ 3.80 |
| **Soperas** | $ 12.00 |
| **Azafates** | $ 4.90 |
| **Espumaderas** | $ 1.20 |
| **Escobillones** parquet | $ 3.00 |
| **Esprimidores** limón | $ 1.50 |
| **Esponjas** | $ 4.50 |
| **Lámparas** bicicleta | $ 19.00 |
| **Lavatorios** muñeca | $ 3.00 |
| **Ollas** acero | $ 9.00 |
| **Tablas** amasar | $ 4.00 |

## SANITARIO

| | |
|---|---|
| **Baños** americanos | $ 100.00 |
| **Baños** corrientes | $ 60.00 |
| **Baños** esponja | $ 28.00 |
| **Baños** lluvia | $ 22.00 |
| **Baños** guagua | $ 10.00 |
| **Baños** pie | $ 10.00 |
| **Bidets** enlozados | $ 18.00 |
| **Calentadores** baño a leña | $ 70.00 |
| **Calentadores** carbón | $ 28.00 |
| **Lluvias** metal blanco | $ 5.00 |
| **Llaves** agua | $ 4.00 |
| **Escupitines** | $ 3.50 |
| **Cañería** galvanizada de 1\|2 el metro | $ 1.80 |
| **Pisos** para baño | $ 8.60 |
| **Papel** toilette S. | $ 0.80 |
| **Tapas** excusado | $ 3.80 |
| **Tazas** excusado S. | $ 49.00 |

## Carburo

## los 100 kilos

## $ 85

Especialidad en instalaciones sanitarias y de acetileno.

Solicite prospectos.

---

## J. E. Fortuño & A. Patri

**Ingenieros — Fabricantes**

BANDERA 618
SANTIAGO

---

# Nada de Farsa ni Engaño

ANTES DE COMPRAR SU

# CALZADO

VISITE UD. LA

## Casa Ideal

Y PODRA COMPROBAR EL INMENSO SURTIDO QUE TIENE EN CLASES DE

## Calzado Fino

A PRECIOS INCREIBLES

# CASA IDEAL

## 13 - AHUMADA - 13

---

## Avisos de Vapores

### GRACE LINE

**SERVICIO RAPIDO DE VAPORES ENTRE VALPARAISO Y NUEVA YORK**

Viaje en 19 días, Vía Canal de Panamá, con escala en Antofagasta, Iquique, Mollendo, Callao y Coronel.
Servicio de primera clase, únicamente.
Camarotes de lujo, Cuisine inmejorable.

**SALIDAS FIJAS CADA DOS SEMANAS, A LA 1 P. M.**

**"SANTA ELISA"** STBRE. 13 **"SANTA TERESA"**, OCTBRE. 18
**"SANTA LUISA"**, OCTBRE 4. **"SANTA ANA"**, NOVBRE. 1.o

**Por informaciones y pasajes, dirigirse a sus agentes en Santiago:**

GRACE y Cía. (CHILE) S. A.

**Agentes de la Compañía Japonesa Toyo Kisen Kaisha**
**HUERFANOS 1087 :-: SANTIAGO**

### Soc. Anón. Com. "Braun & Blanchard"

| | |
|---|---|
| "VALDIVIA" | En viaje a Punta Arenas desde Inglaterra. |
| "MAGALLANES" | En viaje a Punta Arenas e intermedios. |
| "CHILOE" | En Talcahuano. |
| "Alejandro" | En viaje a Puerto Montt e intermedios. |
| "ARAUCANIA" | En viaje a Ancud e intermedios. |

**Monjitas N.o 881**
SANTIAGO

**BLANCO 957 y 959**
**Teléf. Ing. 1047 y Nac. 261**
VALPARAISO

### Compañía Sud-Americana de Vapores

**PROXIMAS SALIDAS PARA EL NORTE**

| | |
|---|---|
| "Huasco" | Vapor rápido para Cristóbal, donde conecta con naves para Estados Unidos, Europa, etc., saldrá de Valparaíso el VIERNES 8 de SETIEMBRE, a las 4 P. M. |
| "Aysen" | Vapor rápido para Cristóbal, donde conecta con naves para Estados Unidos, Europa, etc., saldrá de Valparaíso el MIERCOLES 20 de SETIEMBRE, a las 4 P. M. |
| "Cachapoal" | Vapor caletero para Pimentel (Perú), con escala en la mayoría de los puertos intermedios, saldrá de Valparaíso el SABADO 9 DE SETIEMBRE, a las 4 P. M. |
| "Maipo" | Vapor caletero para Pimentel (Perú), con escala en la mayoría de los puertos intermedios saldrá de Valparaíso el SABADO 23 DE SETIEMBRE, a las 4 P. M. |

**WESSEL, DUVAL y Cía., Huérfanos esq. Morandé, Agentes.**
**COMPAÑIA TRASPORTES UNIDOS, Estado esq. Delicias, Subagentes.**

### The Royal Mail Steam Packet Company

## EXPOSICION DEL CENTENARIO "RIO DE JANEIRO"

## Pasajes combinados de ida y vuelta

### Salidas Semanalmente

**Por tarifa y demás pormenores ocurran a**

**AGENTES:**

THE PACIFIC STEAM NAVIGATION COMPANY

**CASILLA 536. — SANTIAGO. — AGUSTINAS 1017**

**SUB-AGENTES: Compañía Expreso Villalonga y Compañía Transportes Unidos.**

---

## CASAS DE RESIDENCIA

**En la mejor situación de Santiago, con hermosos jardines y huertos decorados, parquet, grande hall. Hemos recibido orden de vender.**

**ALEMPARTE, CRUZ y Cía.**
**Huérfanos 1252. — Casilla 642. — Teléfono 3780**

---

## MAYORDOMO

Necesito uno que tenga practica y conozca el ramo de maderas.

**BARRACA BIO - BIO**

**ESPERANZA 51, ESQUINA ERASMO ESCALA**

---

## Remates de Prendas de Plazo Vencido

**Hoy Viernes 1.o de Setiembre, a las 9 1|2 A. M.**, el martillero señor Wittig, rematará en la **Casa de Préstamos "LA BOLA DE ORO", Avenida Delicias N.o 2939**, las predas no rescatadas y comprendidas entre los números 80,985 a 83,796.

**Hoy Viernes 1.o de Setiembre, a las 11 A. M.**, el martillero señor Viellas, rematará en la **Casa de Préstamos "LA SAN PEDRO", calle San Pablo número 2112**, las prendas no restacatadas y comprendidas entre los números 67,847 a 69,900.

**Hoy Viernes 1.o de Setiembre, a las 2 P. M.**, el martillero señor Eyzaguirre, rematará en la **Casa de Préstamos "LA CRUZ BLANCA", Avenida Independencia N.o 360** las prendas no rescatadas y comprendidas entre los números 68,145 a 70,994.

**Hoy Viernes 1.o de Setiembre, a las 4 P. M.**, el martillero señor Casanova, rematará en la **Casa de Préstamos "LA ÑUÑOA, Avenida Irarrázaval N.o 3507**, las prendas no rescatadas y comprendidas entre los números 72,851 a 75,610.

Las prendas estarán a la vista desde dos horas antes del ramete. **Pago al contado.**

**El Sábado 2 de Setiembre, a las 10 A. M.**, el martillero señor Eyzaguirre, rematará en la **Casa de Préstamos "EL COMETA BIELA", calle San Diego N.o 1787**, las prendas no rescatadas y comprendidas entre los números 19,243 a 22,387.

**El Sábado 2 de Setiembre, a las 2 P. M.**, el martillero señor Casanova, rematará en la **Casa de Préstamos "LA ESTRELLA LACRE", calle San Pablo N.o 2097**, las prendas no rescatadas y comprendidas entre los números 27,933 a 30,537.

**El Sábado 2 de Setiembre, a las 4 P. M.** el martillero señor Villegas rematará en la **Casa de Préstamos "LA ESMERALDA", calle Lord Cochrane N.o 699**, las prendas no rescatadas y comprendidas entre los números 22,929 a 24,423, omitidas N.o 16,752 y 18,548.

HAY: Gran surtido de ropa usada y nueva, joyas y relojes, muebles en general, sillas montar, artículos de menajes, herramientas en general catres, colchones, ropa de cama, instrumentos de música, artículos para agricultores, géneros en cortes, máquinas de coser, plaqués, loza, cristales, y muchas otras especies.

Las prendas estarán a la vista desde dos horas antes del remate. PAGO AL CONTADO.

**EL INSPECTOR.**

---

**SITIOS**
**EN VICUÑA MACKENNA**
**Los de mayor porvenir por su espléndida situación, tenemos orden de vender.**
**ALEMPARTE, CRUZ y Cía. Huérfanos 1252. — Casilla 642.—Teléfono 3780**

---

## Compramos

Algarrobilla, Vino

ofertas:

Calle Ricardo Santa Cruz
CASILLA 1322

---

# AVISOS DE REMATES

**RIVAS Y CALVO**

## REMATE DE UN FRIGORIFICO

**POR CUENTA DE LA SOCIEDAD DE PESCA Y FRIGORIF EN LIQUIDACION**

**HOY VIERNES 1.o DE SETIEMBRE, A LAS 10 A. M.**

**EN 1527 - MAPOCHO - 1527**

**En un solo lote:** una compresora Remington 6-B para toneladas, que funciona con amoníaco anhídrico, bastando 20 HP turbina radial Francis, de 0.60; tubería Mannessmann, buena mara frigorífica; gran baño; una romana Fairbanks de para 1,200 kilos.

A la vista desde hoy. — Datos y antecedentes: Samuel González Forster, Ahumada 25.

**CARLOS RIVAS VICUÑA** :-: **A. CALVO M.**
MARTILLERO DE HACIENDA.

---

## REMATE DEL MENAJE DE CAS

### 241 - PIO IX - 241

### Hoy Viernes 1.o de etiembre a las 2 P.M.

POR AUSENTARSE SU DUEÑO DEL PAIS

**HAY:**

**SALON.**— Piano marca "Meyer", mueble de jacarandá. Piso de llo. Estante para música, amoblado Luis XVI de nogal tapiz mira de seda. Juego de mesas de centro y arrimo de cedro Tapiz oriental. Figuras de mármol. Floreros, adornos, cortinajes to, cuadros al óleo, cojines bordados, alfombrado de una pieza, eléctrica de 3 luces, etc., etc.

**ESCRITORIO.**— Amoblado estilo Tribunal tapiz cuero, Escritorio cortinas de roble americano, archivador de cortina de roble americano archivador especial para planos, estante para libros, de roble americ máquina de escribir Ideal; mesa para idem; mesa para dibujo. Un dor giratorio para planos. Una máquina auto copist. Utiles de ingen reloj de sobremesa. Utiles de escritorio, adornos, Cuadros al óleo, las, 3 grabados tallados en madera de haya, etc., etc.

**COMEDOR.**— Amoblado estilo Jacobino color ébano con cristales pejos biselados con: un aparador, un trinche, una vitrina, una mesa rrederas redonda y 12 sillas tapiz cuero. Servicio de mesa porcelana gse, guarda celeste; cristalería; cuchillería; plaquces; centros de carpeta; mantelería; pedestales, mesa estante para servicio, cuadros óleo, grabados, alfombrado de fibra, lámpara eléctrica de 2 luces, etc.

**DORMITORIOS.**— 2 amoblados estilo inglés color caoba y natural roperos de 2 y un cuerpo. Catres de bronce, marquesa Lubeka, colchones de lana; mueble Emperatriz, mesas de centro amoblados de asiento, les de toilette, servicio lavatorio, cuadros, grabados etc., etc.

**VARIOS.**— Paragüero de nogal con espejo y mármol amoblados tilos Mission, otro tapiz pergamoid, mesas de centro de roble americ victrola Imperathor de roble americano, piezas para idem, cuadros óleo, acuarelas, tapices, brin para escala, cocina económica, estantes niceras, batería de cocina; útiles; estante fierro para ollas, etc. etc.

Tina de fierro pintada. Calentador de cobre. Lavatorio de desagüe pejo al laqué, etc., etc.

**Y demás a la vista le Jueves 31 de 2 a 6 P. M.**

**VICTOR ARAYA L.**
Martillero de Hacienda

---

# GRAN REMATE

## de las instalaciones, artícnlos eléctricas y repuestos de automóviles

**Por orden del comprador del saldo de las existencias de la liquidación del Comptoir de la Costa del Pacífico y entrega del local**

## Hoy Viernes 1.o de Setiembre y Lunes 4

### DE 10 A. M. A 12 Y DE 2 ADELANTE

## 355 - San Antonio - 355

**HAY:**

**INSTALACIONES.**— **2 grandes mamparas** con vidrios para oficina, **2 estanterías con sus cajones**, 2 mesones, 1 gran mesa y 3 idem más chicas, **gran caja de fierro inglesa contra incendios**, vidrieras para muestrarios, escritorio cortina de roble americano, otro idem ministro y 2 idem de pie con paño, 2 amoblados de asiento tapiz cuero, **2 ricas máquinas de escribir Remington y Brunsviga, máquina de calcular** y otra idem Romeo, sillas sueltas tapiz cuero, y 1 gran estante para libros.

**MERCADERIA.**— Artículos eléctricos en general, lámparas eléctricas de 2, 3 y 4 luces, armaduras mayólica, fotometros, tulipas, globos de lámpara de arco, pilas secas Hellenserns, lámparas portátiles, carbones para dinamos, pantallas de latón, globos impermeables de repuestos, aisladores de porcelana y vidrio, cigüeñas para lámparas de arco, estarjadores de minas, interruptores de palanca. Voltmetros para tableros de ganchos de fierro para aisladores, tubos para instalaciones. **Repuestos para automóviles**, faroles y faroles, bugías, bombas, acidometros, máquina para vulcanizar, estuches de ampolletas, chanchos, **regulador de luces para Ford**, bombas de pisadera, pernos surtidos, gatas, idem para choques Reg. cámaras surtidas, trípodes, Gata Tecles, bombas para dinamos; lote de desinfectantes; 1 reloj de colgar y una partida de madera suelta.

**A la vista desde HOY de 2 a 6.**
Se arrienda el almacén.

**Enrique Mandiola Eastman**
Martillero de Hacienda

**Nota.**— La entrega de la venta del Viernes se hará desde las 9 A. M., del Sábado y el remate continuará el Lunes 4 a las 10 A. M. Se exigirá garantía a cuenta de las compras que se hagan.

---

# Remate Voluntario

Por conclusión de Sociedad, se rematará el valioso fundo

## HACIENDA "EL CONVENTO"

ubicado en el departamento de San Antonio. El remate tendrá lugar el

### 9 DE OCTUBRE DE 1922

ante el Notario don Abraham del Río, en su oficina, MORANDE N.o 226, A LAS 3 P. M.

El mínimum para la subasta será el valor de tasación de la Caja de Crédito Hipotecario, ascendente a

### $ 3.093,000

que se pagará reconociendo y haciendo suya el comprador una deuda por $ 1,000,000 primitivos del 8 o|o con 1 1|2 de amortización; con $ 500,000 al contado al firmar la escritura y el saldo mitad a seis meses y mitad a un año con 8 o|o de interés anual Se vende el fundo como cuerpo cierto con lo edificado y plantado, con sus barbechos y siembras de trigo y cebada y sus salinas. El subastador deberá adquirir los ganados, enseres, útiles, etc., que determinan las bases.

Las bases pueden consultarse en la Oficina del Notario nombrado, y para visitar el fundo, dirigirse al Gerente don Alejandro García Cross, Catedral 2047, de 1 a 2 P. M. cualquier día.

**SOCIEDAD FUNDO EL CONVENTO.**

LA NACION
Santiago, Setiembre 1.o de 1922

# EL PROGRAMA MINISTERIAL EN RELACION CON LA HACIENDA PUBLICA

Dijo el señor Huneeus ante el Congreso:

"Excepcionalmente grave es la situación financiera".

"Excluyamos resueltamente de nuestros proyectos la emergencia ruinosa y deprimente de todo nuevo empréstito, ni admitamos tampoco ningún otro método ficticio de crear recursos".

"Las buenas finanzas consisten en producir mucho y gastar poco".

"Mejoremos, pues, la economía nacional y reduzcamos inexorablemente los gastos públicos"...

"Para saldar el presupuesto en ejercicio y los venideros, es de vital necesidad y de la mayor urgencia que prestéis vuestra aprobación a las tres leyes tributarias que, sobre haberes, sobre herencias y sobre rentas, estudian en estos momentos una y otra Cámara, y al programa de reorganización de los servicios públicos que os invitamos a considerar"...

"El mundo entero reconstituye hoy su producción y sus intercambios. Las unidades monetarias oscilan casi todas. El país que no desarrolle en estos momentos sus energías productoras, que no active su comercio, o exceda sus gastos de sus entradas, se precipita en la pobreza y en la instabilidad del circulante"...

Declaración fundamental de este programa es, sin duda, aquella que establece la exclusión resuelta de la "emergencia ruinosa y deprimente de todo nuevo empréstito". Consecuencia directa o, mejor dicho, condición previa de tal propósito, es la necesidad del despacho de las leyes tributarias destinadas a producir un rendimiento de 43 millones en billete, leyes que se encuentran, desde hace años, en discusión en ambas Cámaras. Asimismo, no bastando el despacho de dichas leyes para saldar el próximo ejercicio financiero, y no pudiéndose contar con ellas para el saldo del déficit correspondiente al año en curso—aún después de contratado el empréstito de 135 millones—será preciso dar cumplimiento al artículo 3.o de la reciente ley de empréstito que obliga al Gobierno a presentar, antes del 1.o de Octubre, un plan general de reorganización de los servicios públicos bajo promesa de despacho en el término de cinco días de debate en cada una de las Cámaras.

Naturalmente, la terminante declaración ministerial relativa a la exclusión de todo nuevo empréstito merece ser atentamente considerada y discutida dentro de la situación real de las finanzas públicas.

Haremos, para ello, una breve historia de las finanzas del Estado en los últimos cuatro años y deduciremos en seguida algunas previsiones relativas a los años próximos.

Como se sabe, los déficits fiscales han tenido su origen en la disminución de entradas que ocasionó la falta de exportaciones salitreras.

En 1918 los gastos fiscales se encontraban financiados por la exportación de 2.920,000 toneladas de salitre.

En 1919 la primera crisis redujo la exportación a 803,000 toneladas de salitre. Las entradas fiscales disminuyeron en 70 millones de pesos oro y se tuvo el primer déficit.

En 1920 la exportación se elevó de nuevo a 2.750,000 toneladas de salitre.

En 1921 sobrevino la segunda crisis. La exportación salitrera bajó de nuevo a 1.100,000 toneladas y se tuvo un segundo déficit fiscal. Ese mismo año se saldó el déficit acumulado de 1919 y 1921 con un empréstito que produjo 270 millones en billete.

En 1922 apenas se exportó 300 mil toneladas de salitre en el primer semestre. Pero, la liquidación del Pool, los nuevos precios, y otros factores, han permitido reanudar las exportaciones en el segundo semestre. En la hipótesis de que la exportación total del año alcanzase a 1.380,000 toneladas, el déficit presupuestario calculado según la última exposición del señor Claro Lastarria alcanzaría aproximadamente a 165 millones en billete. Se ha contratado un empréstito por valor de 135 millones en billete. Entra en lo posible, por consiguiente un déficit de 30 millones en billete. En resumen, en los últimos cuatro años se ha recurrido al empréstito por valor de 405 millones en billete. A pesar de ello, y a menos que se reduzcan considerablemente los gastos públicos, el año cerrará con un déficit de 30 millones en billete.

Esta es la situación a la llegada del Gabinete Huneeus. El señor Ministro ha prometido no volver a recurrir al crédito para saldar los déficits fiscales. Veamos si ello es posible.

El mensaje de Gobierno relativo a los gastos y entradas para el año próximo considera una exportación de 1.610,000 toneladas de salitre. Asimismo, considera como efectivas las entradas, ascendentes a 43 millones en billete, provenientes de las leyes tributarias respecto a los haberes, la renta y las herencias. En tales condiciones el presupuesto de 1923 quedaría saldado con las entradas ordinarias.

Así, pues, el problema financiero que deberá resolver el nuevo Ministro de Hacienda, señor Edwards Matte, no reviste la alarmante gravedad que acompañó a la gestión de los Ministros anteriores. El empréstito recientemente autorizado, y parcialmente contratado, reduce el déficit del año en curso a sólo 30 millones en billete. Y respecto del año próximo, la creciente exportación de salitre reduce el esfuerzo financiero al sólo despacho de las leyes tributarias en proyecto.

Evidentemente, estas previsiones, que casi son optimistas, exigirán para su realización el cumplimiento estricto de los propósitos manifestados en la declaración ministerial. No sólo no conviene acudir a un nuevo empréstito. Aún podría decirse francamente que **ya no es necesario** ningún empréstito.

El programa financiero aparece trazado claramente: Primero, es necesario reducir los gastos actuales en 30 millones para llegar, después de colocado el empréstito, a terminar sin déficit el ejercicio financiero del año en curso. Segundo, debe obtenerse el despacho de las leyes tributarias en proyecto, ya que el rendimiento que de ellas se espera (43 millones) forma parte principal de las entradas calculadas para el año próximo. Tercero, es forzoso establecer un control financiero estricto sobre todos los gastos y servicios públicos a fin de que se hagan efectivas las cuotas presupuestarias señaladas a los diversos Ministerios.

Finalmente, debe cumplirse la promesa de que todas las entradas salitreras en exceso sobre las que correspondan a una exportación de 1.610,000 toneladas, no serán destinadas a gastos ordinarios sino a la reducción de la deuda pública.

El Gobierno ha empeñado una promesa al declarar su resistencia a un nuevo empréstito. Confiamos en que esa promesa sea en realidad cumplida. Pero, para ello, deberán cooperar estrechamente el Gobierno y el Congreso. Al primero corresponderá la reorganización de los servicios públicos y la fiscalización de sus gastos. Al segundo, el despacho de las leyes tributarias en proyecto que ayudarán a fundar la Hacienda Pública sobre bases más sólidas y estables.

En nuestro editorial de ayer avanzamos un aplauso a las declaraciones ministeriales. Hoy queremos exteriorizar la grata esperanza de que ellas se podrán ver cumplidas a breve plazo.

CIGARRILLOS
La Flor de Cabañas
HABANOS EXTRA FINOS

LABORATORIO CLINICO
— DEL —
Dr. Leonidas Corona T.
SANTIAGO
Delicias 868. — Teléfono 2483
Reacción Wassermann. Sección de Química. Sección de bacteriología.
AUTOVACUNAS

La Goleta
SALON DE PESCADOS Y MARISCOS
Restaurant, servicio esmerado a la carta
Agustinas 1036
TELEFONO 1972
HOY, PLATO DEL DIA:
CONGRIO A LA VIZCAINA

Alquileres

LOS PROPIETARIOS NO PAGAN COMISION

**DELICIAS.**— Local en bajos, buena situación, completamente independiente, apropiado para profesional, casa de modas u otro negocio. Un gran salón con dos piezas anexas y pieza toilette. Luz eléctrica. **Canon: $ 500.**

**DELICIAS.**— Casa en altos, muy buena situación. Consta de salón, tres dormitorios, comedor, hall, pieza de baño, piezas de servicio, dependencias etc. Luz eléctrica y gas **Canon: $ 500.**

**CATEDRAL.**— Casa en altos, espléndida situación. Consta de salón, escritorio, comedor, seis dormitorios, piezas de servicio, dependencias, etc. Gas. **Canon: $ 700.**

**MONJITAS.**— Casa en altos, espléndida situación. Consta de ocho piezas fuera de servicio, hall, pieza de baño, dependencias, etc. Luz eléctrica y gas. **Canon: $ 600.**

**SANTO DOMINGO.**— Casa quinta, consta de seis piezas fuera de servicio, un gran hall, parrón de 50 metros, diferentes clases de árboles frutales. Luz eléctrica y gas industrial. **Canon: 500; con garage $ 550.**

CARLOS OSSANDON B.
168 — BANDERA — 168

**Horas de oficina:** de 9 A. M. a 12 M. y de 2 a 5 P. M.

PATRONATO NACIONAL DE LA INFANCIA
LAS ENTRADAS FIJAS, ANUALES, DE ESTA INSTITUCION NO LLEGAN A $ 100,000
Y NECESITAMOS $ 600,000 PARA MANTENER LOS SERVICIOS

Negocios Mineros
Especialmente Minas de Cobre
Descubrimientos nuevos y abundantes que pueden explotarse inmediatamente
OFREZCO A LOS CAPITALISTAS
Negocios Seguros y a la vista
COMPRA-VENTA Y AVIO DE MINAS
ALEJANDRO GREENE CRUZAT
Abogado y Corredor de Comercio
Teatinos 86 Casilla 3722

# UNA EMBAJADA CIENTIFICA FRANCESA

## El profesor Juan Luis Faure y el doctor Douay

Desde anoche tenemos el honor de contar entre nosotros a estos dos ilustres hombres de ciencia. Juan Luis Faure es uno de los cirujanos franceses que goza de la más justa y reconocida fama en el mundo entero. Emparentado muy de cerca con la familia de sabios que dió al mundo a los Reclus, no es extraño que desde sus primeros años sintiera la pasión por el estudio. Después de cursar con brillo extraordinario todas las etapas que debe recorrer en París el estudiante de medicina que desea dedicarse a esa ciencia, se graduó de profesor agregado. Fué ahí, en ese yunque en que se forjan y aquilatan las más puras reputaciones de la ciencia francesa, donde Juan Luis Faure adquirió todo el esplendor de su ciencia y habilidad operatoria. Como cirujano en el Hospital Necker, ideó operaciones nuevas y de una audacia enorme sobre el esófago y los nervios de la cara, que fueron coronadas por el éxito y adoptadas por los demás cirujanos.

La cirugía del abdomen le sedujo en una época en que estaba muy lejos aun de la seguridad y precisión alcanzadas en los últimos tiempos. Su trabajo acerca de las intervenciones en las vías biliares, exhiben su laboriosidad de aquellos tiempos; su magnífica obra de "Ginecología", la ciencia en que se ha hecho el gran portavoz del progreso de la cirugía de los órganos genitales de la mujer, que él demuestra a diario a los hijos del país y extranjeros que frecuentan su clínica. Ahí, en las tareas hospitalarias de su servicio de Cochin, donde sucedió a Bouilly —otro de los grandes ginecologistas de París, tal vez el primero que elevó al rango de especialidad esa rama de la cirugía— fué conocido, celebrado y admirado Juan Luis Faure por muchos de los cirujanos y hoy profesores de la Facultad de Medicina de Santiago. Algunos tuvimos el honor de figurar entre sus amigos.

Fué más tarde en la clínica del profesor Pinard —en la que sucedió a Segond— donde Juan Luis Faure desplegó sus mejores actividades y habilidad operatoria que debían llevarlo más tarde en calidad de profesor titular a la clínica de ginecología de la Facultad de Medicina de París, que hoy sirve en el Hospital Lurcine.

Desde el primer día de la gran guerra Juan Luis Faure no sólo cumplió con su deber como tantos y tantos otros de sus colegas de la Facultad, sino que su familia entera rivalizó en abnegación y sacrificios en la atención de sus compatriotas heridos y cuidados prodigados a los huérfanos de la guerra. Mme. Faure fué el ángel que vertió el consuelo y llevó el alivio material a estos últimos: sus hijas abandonaron el lujo y las comodidades de la vida de París para sustituirla por las exigencias e imposiciones de los hospitales y ambulancias en que sirvieron; su hijo entró al servicio de la aviación. Juan Luis Faure se entregó en absoluto a sus heridos y enfermos; multiplicó sus actividades y energía en la proporción fabulosa en que supieron hacerlo todos sus conciudadanos para contribuir al éxito de la guerra, al triunfo del Derecho. Fué en uno de esos servicios hospitalarios donde tuvimos el honor de trabajar bajo las órdenes del profesor Faure, y poco más tarde, el de reemplazarlo durante unos cortos días de descanso que se imponían en medio de las abrumadoras tareas que había asumido.

La unanimidad de la Facultad de Medicina de París le designó para profesor de enfermedades de señoras en la cátedra ad-hoc que él había ilustrado desde hacía tantos años que sostiene la Ciudad de París. Su reputación estaba ya sentada y difundida por el mundo entero; no ha hecho sino acrecentarse más y más desde la cátedra oficial, en que, en calidad de profesor titular, debía enseñar la especialidad que desde joven le había seducido.

Juan Luis Faure ha templado y difundido, además, su ciencia en numerosos congresos, en Europa y los Estados Unidos.

Juan Luis Faure, a más de ser un eximio cirujano, es uno de los más amenos escritores, un verdadero maestro en el difícil arte de escribir. Su opúsculo sobre el Alma del cirujano, le eleva al rango de verdadero poeta de la cirugía.

Tal es el hombre que hoy visita nuestra ciudad.

Viene acompañado del doctor Douay, su jefe de clínica, el digno discípulo de tan meritorio hombre de ciencia.

**Dr. LUCAS SIERRA.**

# LOS PACTOS DE WASHINGTON NOS TRAERAN LA GUERRA A CORTO PLAZO

El país se muestra tan despreocupado de las graves consecuencias que traerá a Chile la pérdida del plebiscito, que parece no tener conciencia de ella, y cuando todos debiéramos estar pendientes de la manera cómo podríamos llegar a ganar ese plebiscito y de lo que debiéramos hacer para evitar, en todo caso, que Tacna y Arica vuelvan al dominio peruano, nadie se preocupa de tal cosa, y la atención de todos, está concentrada en la elección de congresales que tendrá lugar en 1924, y cuando se les llama la atención a esta cuestión de Tacna y Arica, contestan invariablemente: "El país está cansado con esta cuestión, quiere concluir con ella y por eso acepta el pacto de Washington", y no miran ni quieren mirar más allá y vuelven a su tema favorito, las probabilidades de triunfo del señor X, candidato a senador por cualquier parte.

Al contemplar este estado de cosas, los que tenemos conciencia de que perdiendo el plebiscito el país quedará colocado en una pendiente que lo lleva inevitablemente al abismo, sentimos la necesidad de sacarlo del estado anestésico en que se encuentra y que lo lleva a mirar estas cuestiones como un asunto baladí, y llevados por esta idea, volvemos a la prensa para intentar algo contra este letargo, haciendo ver una vez más el abismo a donde marchamos y lo que debemos hacer.

En nuestras publicaciones del 15 y 16 de Agosto, hicimos ver claramente que los convenios de Washington nos llevan inevitablemente a los resultados siguientes:

1.o Que la nacionalidad de Tacna y Arica sea resuelta por un plebiscito;

2.o Que las bases para ese plebiscito serán dadas por el árbitro, sin sujeción al criterio de las partes interesadas y conforme a su leal saber y entender **las cosas de este mundo;**

3.o Que de las muchas fórmulas para la ejecución del plebiscito que el árbitro puede dictar, sólo hay una que puede favorecer a Chile, y aún ésta nos dará resultados negativos, porque el Perú tiene muchos y poderosos medios ilícitos de qué echar mano, sin que nosotros ni el árbitro podamos evitarlo, y esos medios le darán el triunfo, pese a quien pese.

4.o Que con la adquisición de Tacna y Arica, el Perú con Bolivia, su aliada de siempre, quedarán envolviendo a nuestras provincias de Tarapacá y Antofagasta, con un ferrocarril estratégico que, partiendo de Arica, termina en Antofagasta, amenazando todas sus fronteras, y en caso de guerra, nuestros puertos salitreros estarían constantemente jaqueados por los submarinos y aeroplanos peruanos, que tendrían por base el inmediato puerto de Arica, previamente fortificado en forma tan inexpugnable a nuestra escuadra, como lo fué Heligoland para la poderosa escuadra inglesa.

5.o Que el irresistible deseo de revancha y reivindicación de Tarapacá y Antofagasta, alimentado por peruanos y bolivianos, y estimulado por la riqueza de esas provincias y nuestra desfavorable situación militar para defenderlas, levantaría muy pronto una nueva cuestión mucho más ardiente que la actual y sostenida contra el Perú y Bolivia unidos en nuestra contra, lo que nos obligaría a una paz armada que absorbería nuestra vitalidad.

6.o Que la nueva cuestión de reivindicación de Tarapacá y Antofagasta, terminaría muy pronto en una guerra en la cual bastaría un golpe feliz de los submarinos y aeroplanos peruanos, uno o dos buques salitreros echados a pique, para que nuestro comercio de salitre quedase paralizado y el país privado de su principal renta para sostener la guerra.

La sola enunciación de estos peligros demuestra la gravedad de la situación que van a crearnos los pactos de Washington, y que sería insensato embarcarnos en ellos sin despejar todas las incógnitas que llevan consigo y saber con precisión a dónde vamos a parar.

Se dice, como gran argumento en contra de nuestras previsiones, que la forma del plebiscito la dictará el árbitro en vista de los alegatos de una y otra parte; y este argumento, esencialmente abogadil, parece que hace fuerza entre ciertos señores, abogados seguramente, que creen en la fuerza de los alegatos como si no estuviésemos viendo día a día que a un alegato muy bueno contesta otro igualmente bueno, y que cada parte queda creyendo que ha ganado la partida, hasta que sale la sentencia y con ella el desengaño.

Pero hemos ya hecho ver en otra publicación, para eliminar el argumento de los alegatos, que cualquiera que sea la forma del plebiscito, el Perú triunfará, porque tiene elementos para triunfar, que, aunque sean ilícitos, hará uso de ellos y le darán el triunfo porque ni nosotros ni el árbitro tenemos medios de evitarlo; y, persuadido de esto, el señor Porras, al llegar a Lima, ha declarado, con todo énfasis, que el Perú triunfará en el plebiscito y que Tacna y Arica volverán al dominio del Perú.

En presencia de estos gravísimos peligros, cuya verdad no puede ocultarse al que quiera examinar detenidamente estos asuntos y que los congresales y los hombres del Gobierno están en el deber de hacerlo con conciencia y sin prejuicios ni amor propio antes de aceptarlos, nosotros nos preguntamos: ¿cuál será la resolución que adopte nuestro Congreso respecto a los convenios de Washington?

Si los aprueba, lanzará al país a una pendiente resbaladiza que termina en un abismo cuyo fondo no se divisa; y si los rechaza, se atraerá el desagrado de los Estados Unidos y de algunos de los países americanos y europeos.

Ante este dilema, creemos que no puede dudarse que debemos optar por salvar al país de los peligros que esos pactos traen consigo, aunque tengamos que soportar el desagrado de naciones que no tienen derecho para exigirnos el sacrificio de nuestra seguridad y de nuestra tranquilidad. Por otra parte, no sería difícil persuadir a esos Gobiernos que no podemos hacer otra cosa, a pesar de nuestros grandes deseos de paz, y en beneficio de esa misma paz que nos ha llevado a Washington y hecho soportar injurias sin cuenta por parte del Gobierno peruano durante muchos años, injurias que ningún Gobierno civilizado habría soportado jamás.

**RAMON SERRANO M.**

Casas Centrales y Modernas
Construídas con todo confort
Situación muy central
Arrendamos
Salones decorados, Hall
4 dormitorios en cada casa
Cánones bastante bajos
Alemparte, Cruz y Cía.
Huérfanos 1252 - Casilla 842
Teléfono 3780

PINTURA INGLESA
"TRICOLOR"
de 3 y 4 Estrellas, y
ACEITE DE LINAZA
"PINTOR"
OFRECE:
MERCERIA "MAGALLANES"
BENJAMIN GUERRERO
ESTADO No. 17 -:- Teléfono Inglés 217

## De nuestros corresponsales en el exterior

# CRISIS DE LA REPUBLICA ALEMANA

## I

### El asesinato del Dr. Rathenau.—Resurrección monarquista.— En la Iglesia de la Paz de Potsdam.—Crisis política.— Los obreros defensores de la República.—Escenas violentas en el Reichstag.— Palabras del Canciller Wirth

**Al señor don Eliodoro Yáñez, homenaje de agradecimiento.**

Berlín, Julio de 1922

El asesinato del ex-Ministro de Relaciones Exteriores de Alemania, Dr. Rathenau, ha traído un cambio sorpresivo en la opinión pública y una honda crisis política cuyos caracteres y consecuencias pueden penetrar en las raíces mismas del régimen republicano. La opinión pública que seguía con interés apasionante los debates de la Conferencia de Génova, las gestiones de concesión de empréstito, las ideas emitidas para la estabilización del valor del marco, el desarrollo de los acuerdos y resoluciones respecto al pago de las reparaciones, con motivo de la muerte del doctor Rathenau, las grandes preocupaciones políticas del Gobierno y círculos de opinión giran alrededor de la situación interna de Alemania sacudida por una honda incertidumbre que estremece todos los intereses vitales y actividades de la Nación.

La República está en peligro—ha declarado el Canciller Wirth en el Reichstag al día siguiente del asesinato de Rathenau ante la presencia de la reacción monarquista que se ha reavivado después del resultado de la Conferencia de Génova y de la difícil situación en que ha quedado Alemania con respecto al pago de las reparaciones. Y este sentimiento que en los últimos meses parecía adormecido, reaparece ahora fortalecido a través de hechos, circunstancias y ceremonias que reflejan la organización e influencia que tiene en los límites del Reich.

Rathenau ha sido asesinado y ha caído en las manos de los monarquistas como Erzberger, Rosa Louxembourg, Kurt Eisner, Scheidemann, Liebnecht y otros, al día siguiente de dar cuenta del resultado de la política de reparaciones, de la ratificación de los acuerdos de Wiesbaden y de la verdadera situación de Alemania ante las exigencias de los aliados. El asesinato ha tenido el efecto y ha realizado el desenlace deseado siguiendo un plan de extirpación de los nuevos dirigentes que persiguen numerosas asociaciones secretas monarquistas repartidas en todas las ciudades del territorio alemán. Los asesinos son oficiales y personas con influencias en el antiguo régimen y pertenecen a la organización secreta Consul, con participación en el golpe de Estado de von Kapp y fanáticos adeptos del Capitán Ehrardt. Las cartas y anónimos que recibió el ex-Ministro y que no perturbaron su tranquilidad y el fatalismo resignado de su carácter sereno, confirmaron sus fatídicos designios. Igual suerte está reservada para Ebert, Wirth, Scheidemann, que hoy son los políticos más odiados de la reacción conspiradora. El crimen ha sido preparado minuciosamente y ha coincidido con la fecha en que diarios franceses, ingleses y norteamericanos presagiaban graves perturbaciones para la vida política de Alemania.

Media hora después que el Ministro Rathenau era asesinado en una mañana de Primavera al abandonar su villa silenciosa de Grunewald, el príncipe Eitel Friedrich, el príncipe Oscar de Prusia, acompañados del Mariscal Hindenburg, participaban en la fiesta de los Caballeros de San Juan de Jerusalén. Esta ceremonia reunió muchos elementos monarquistas en la Iglesia de la Paz de Potsdam. En su sermón oficial el pastor Vogel anunció "la próxima resurrección de Alemania", que quizá la presencia real de altas damas de la Corte y príncipes del Imperio, trajo a su imaginación una alucinación del pasado. "El castillo de Doorn,—agregó—volverá a ver los días florecientes". De la ceremonia religiosa en la histórica ciudad de Postdam los concurrentes acudieron a un banquete y a su paso los príncipes y generales fueron aclamados por la multitud.

Scheidemann ha dado noticias sobre el Congreso de antiguos oficiales nacionalistas efectuado en Potsdam. El diputado socialista asegura que un Mayor dijo: "Nosotros no descansaremos hasta tener un Hohenzollern a nuestra cabeza. Nacidos a la sombra de la bandera (blanca), negra, blanca y rojo, deseamos morir a la sombra de esos gloriosos colores". Un Capitán aseguró en aquella ocasión "que bien pronto se destruirá el muro levantado por los revolucionarios el 9 de Noviembre de 1918; nosotros abatiremos al enemigo interior y expulsaremos al enemigo exterior más allá de nuestras verdaderas fronteras". Scheidemann agrega que el Ministro Gessler conoce el nombre de esos oficiales que se vanaglorian de tener cómplices en la administración.

Pero si esta agitación monarquista ha recrudecido en los últimos tiempos y culmina con la muerte de Rathenau y con el presagio de una conspiración monarquista que había sido anunciada para el 28 de Junio y que según el "Daily Mail" era conocida por el Gobierno francés y que el "New York Herald" asegura debió ser dirigida por el Mariscal Luddendorff, que debía estar a la cabeza de las tropas que proclamarían la dinastía de los Wittelbach, ha provocado a su vez una concentración de los elementos sociales que apoyan la actual República alemana.

El asesinato de Rathenau ha definido las fuerzas con que cuenta la República y ha caracterizado a las dos corrientes que dividen a la opinión pública. En el Reichstag debates apasionados, luchas violentas, discusiones de partidos y polémicas de actualidad política, han venido a postergar la discusión de los grandes problemas y el estudio de la situación internacional y financiera de Alemania.

En todos los círculos políticos la muerte de Rathenau excita las opiniones y provoca ardientes animadversiones. La emoción parlamentaria consecuente al asesinato, ha dado al Reichstag una atmósfera de irritación rencorosa en que las fuerzas de los partidos se precipitan en diatribas, polémicas, exclamaciones y luchas apasionadas. En la Comisión Fiscal donde el doctor Helferich, jefe de los nacionalistas, tenía la palabra al conocerse la noticia del asesinato del ex-Ministro, el diputado Bernstein le grita: "¡Usted es el asesino!"— Toda la derecha, con los brazos levantados, rodea a Helferich que abandona la Sala trémulo de indignación. El General Schock, diputado nacionalista, pronuncia en la Sala de los Pasos Perdidos ciertas palabras provocantes. Muchos diputados se precipitan sobre él, lo insultan y ante la irritación de los atacantes se ve obligado a huir. Un diputado nacionalista, Brunighausen, al declarar cómica la emoción de los parlamentarios, es violentamente expulsado fuera de la Sala.

En el momento en que el Presidente del Reichstag, Dr. Sacke, anuncia que la sesión comenzará a las 3 y que la Sala debe ser abandonada, Nuterleithner, diputado socialista mayoritario, avanza trayendo un enorme ramo de flores con la inscripción siguiente: "Al doctor Helferich, defensor del honor alemán". El diputado socialista anuncia que ese ramo acaba de ser traído por un joven de 18 años. Los asistentes se precipitan sobre el joven que la policía retiene inmediatamente. El ramo era ofrecido por la Liga Germano Suramericana, con ocasión del discurso pronunciado el día anterior por el doctor Helferich en contestación a la exposición hecha por Herr Rathenau respecto a la situación internacional de Alemania.

Las damas diputados de la derecha gritan a sus colegas: "Vosotros no sois hombres ya que habéis permitido que las cosas lleguen a este extremo!"

La sesión de duelo anunciada principia a las 3.30 P. M. El sarcófago del doctor Rathenau está cubierto por túnicas negras surcadas de flores. El Canciller y todos los Ministros visten de luto riguroso. Cuando el diputado nacionalista, doctor Helferich, entra a la Sala de sesiones, los comunistas se precipitan sobre él gritándole: "Afuera el asesino". Los diputados de su partido corren a su lado y un gran tumulto se revuelve en la Sala. El Presidente Sacke procura calmar los ánimos; pero su voz se pierde en el bochorno agitado de los parlamentarios.

Restablecida la calma, el presidente del Reichstag pronuncia el elogio fúnebre del Dr. Rathenau. Con voz profunda y mesurada, enumera las cualidades del extinto y recuerda su vida política y condena el crimen de que ha sido objeto. A menudo es interrumpido por los socialistas que insultan al Dr. Helferich y lo acusan de ser la causa indirecta del crimen. Conviene recordar que el Dr. Helferich, ex-Ministro de Finanzas del Imperio y jefe de los nacionalistas o reaccionarios, el día antes de la muerte del ex-Ministro y a propósito de la ratificación de los acuerdos de Wiesbaden y del proyecto de impuesto en especies, atacó en la forma más viva la actitud del Gobierno y principalmente al Dr. Rathenau.

En una atmósfera de recogimiento tembloroso que ha quedado flotando en la sala después de las palabras del presidente del Reichstag, el Canciller Wirth hace uso de la palabra. En los términos de su alocución se siente la emoción y la energía moral de un hombre que acepta la más dura responsabilidad política, quizá de la Europa. "El Dr. Rathenau, declara, fué un gran patriota y un buen ciudadano, que jamás tuvo palabras agrias, ni soberbia rencorosa para sus enemigos políticos. Su muerte—agrega—debe ser vengada."

**J. SCHNEIDER LABBE**

Redactor en viaje.

SOCIEDAD
Ferrocarril, Puerto y Balneario de Quintero
PROPUESTAS
Se solicitan propuestas públicas para el refuerzo y ensanche del Puente sobre el río Aconcagua del Ferrocarril de Quintero. Las propuestas se abrirán el 30 de Setiembre en curso, a las 2 P. M., en las oficinas de la Sociedad, Estado N.o 91, donde pueden consultarse las bases y antecedentes.
Santiago, 30 de Agosto de 1922.
ALBERTO GONZALEZ ECHENIQUE,
Director-Gerente.

Una Información Sensacional
EL "BORDEREAU" DE TACNA Y ARICA
"ZIG-ZAG" puede ofrecer a sus lectores todos los documentos fidedignos y originales que comprueban la existencia de un proyecto de Protocolo acordado entre representantes autorizados del Gobierno de Bolivia y de la Junta Revolucionaria de Chile en 1891.
Vea Ud. en nuestro número del Sábado la reproducción de dichos documentos en fotograbado. En ellos se establece el atentado de cesión de Tacna y Arica a Bolivia, para el caso de que el plebiscito hubiera sido favorable a Chile.
Historia detallada de aquella desgraciada gestión diplomática.
Los personajes que intervinieron.
Interesa a todo chileno imponerse de este "affaire" en
"ZIG-ZAG" de mañana

# NOTAS POLITICAS Y PARLAMENTARIAS

## LA CAMARA DE DIPUTADOS EFECTUARA HOY LAS ELECCIONES DE VICE-PRESIDENTE, DE CONSEJERO DE ESTADO Y DE MIEMBROS DE LA COMISION CONSERVADORA

### Hay acuerdo para designar en el primer cargo al señor don Matías Silva, en el segundo al señor don Angel Guarello y a 4 aliancistas y 3 unionistas para la Comisión Conservadora

### El Directorio General Liberal Aliancista se reunirá hoy para designar 2.o vice-presidente y para ocuparse de los pactos de Alianza Liberal

### Los diputados radicales integrarán hoy su Comité y designarán los candidatos a miembros de la Comisión Conservadora

**VICE-PRESIDENCIA DE LA CAMARA**

En la sesión de hoy se efectuará la elección del primer Vice-Presidente de la Cámara, para llenar la vacante dejada por el actual Ministro de Guerra y Marina, señor don Hernán Correa Roberts. Como ya se ha anunciado, los partidos de mayoría tienen acuerdo para elegir al diputado por Talca, señor don Matías Silva.

**CONSEJERO DE ESTADO**

También deberá elegirse en la sesión de hoy de la Cámara Consejero de Estado en reemplazo del señor don Róbinson Paredes, que perdió aquella calidad al aceptar el cargo de Ministro de Justicia e Instrucción Pública. Según los acuerdos tramitados, la mayoría elegirá al señor don Angel Guarello.

**COMISION CONSERVADORA**

La Cámara de Diputados elegirá esta tarde a los miembros que deben representarla en la Comisión Conservadora, que entra en funciones desde mañana 2 de Setiembre hasta el 31 de Mayo de 1923.

Como se ha anunciado, hay acuerdos entre los Comitees Parlamentarios para elegir cuatro por la mayoría y 3 por la minoría.

Según se nos informa, la minoría votará por los señores Francisco Bulnes Correa, liberal unionista; Rafael Luis Gumucio, conservador; y Jorge Silva Somarriva, liberal democrático.

De la mayoría se encuentran ya designados los señores Tomás Ramírez Frías, liberal aliancista y Juan Pradenas Muñoz, demócrata. Los diputados radicales se reunirán esta tarde, a las 3 P. M., para designar a los dos representantes que les corresponde tener en aquella Corporación.

**En el Senado**

De las informaciones que hemos recogido ayer, se desprende que el H. Senado procederá a efectuar la elección de sus siete representantes en la próxima semana. En cuanto a nombres nada habría aún concreto, siendo posible que se reelija, por la mayoría, a los mismos honorables senadores que formaron parte de la Comisión anterior. Y, en reemplazo del señor Valenzuela, que se encuentra en Europa, se designaría al senador por Cautín, señor don Ricardo Valdés.

**DIPUTADOS RADICALES**

Por falta de número no se llevó a efecto la reunión de diputados radicales. Se ha citado nuevamente para hoy, a las 3 P. M.

En esta reunión se procederá a integrar el Comité Parlamentario, y se designará a dos representantes por quienes se votará en la elección de esta tarde de Comisión Conservadora.

Según la impresión dominante entre los diputados, se cree que se designará a los señores Celis y Ruiz.

**DIRECTORIO GENERAL LIBERAL ALIANCISTA**

Hoy, a las 5 P. M., en el local de costumbre, se reunirá el Directorio General del Partido Liberal Aliancista, para proceder a la elección de 2.o vice-presidente y ocuparse de actualidad política y de los pactos de Alianza Liberal.

**JUNTA DIRECTIVA LIBERAL DEMOCRATICA**

Esta tarde a la hora y en el local de costumbre, sesionará la Junta Directiva del Partido Liberal Democrático. Se nos informa que se tratará de actualidad política y de las negociaciones sobre pactos electorales de Unión Nacional.

**DELEGADOS A LA JUNTA CENTRAL RADICAL**

El próximo Domingo, según los acuerdos de la Junta Central del Partido Radical, deberán efectuarse las elecciones de delegados a dicho organismo directivo por las asambleas de Tarapacá y de Valdivia.

La de Valdivia, en su sesión de ayer, designó a los asambleístas señores Hipólito Letelier, Ignacio Olavarría y Pablo Bórquez, para que compongan la Junta Receptora de Sufragios.

**SESION ESPECIAL**

La Cámara celebrará hoy, de 3 a 4 P. M., sesión especial, para ocuparse del proyecto que concede recursos a las Municipalidades.

**VISITAS DE CORTESIA**

El Ministro del Uruguay en Chile, señor don Eugenio Martínez Thedy, estuvo ayer en el Senado para agradecer los acuerdos adoptados por esta H. Corporación con motivo del aniversario de la República Oriental.

El señor Martínez Thedy fué recibido por el Presidente, señor Claro Solar, e invitado a tomar una taza de té en unión de numerosos senadores.

—El Edecán del H. Senado, Comandante señor Pamplona, pasó ayer a la Legación de Holanda a saludar, en nombre de la Mesa Directiva de la Corporación, al Ministro de aquel país.

**DIRECTORIO GENERAL LIBERAL ALIANCISTA**

Hoy, a las 6 3|4 P. M., sesionará el Directorio General Liberal Aliancista para ocuparse de la elección del primer vice-presidente del Partido, de otros asuntos internos y de actualidad política.

**CAMARA DE DIPUTADOS**

La Cámara no celebró sesión ayer por falta de número:

Asistieron los señores:

Adrián, Vicente; Concha A., Abaraim; Cordero A., Nicolás; Cruzat O., Aníbal; Chanks, Oscar; Escobar, Ernesto; González, Luis A.: Gumucio, Rafael Luis; Jaramillo, Armando; Lisoni, Tito V.; Lois, Arturo H.; Medina, Remigio; Montecinos, Arturo; Navarro Ocampo, Luis; Ortiz, Manuel J.; O'Ryan, Manuel J.; Padilla, Miguel A.; Piwonka, Alfredo; Pouchucq, Roberto; Ramírez Frías, Tomás; Rojas M., Eulogio; Saavedra, Cornelio; Salas Romo, Luis; Sánchez, Roberto; Silva Somarriva, Jorge; Tizzoni L., Emilio; Yrarrázaval Concha, Eduardo; e Yrarrázaval Larraín, Joaquín.

# LA ELECCION SENATORIAL DE ANTOFAGASTA

## EL SEÑOR PINTO DURAN INICIA CON UN BRILLANTE DISCURSO LA DEFENSA DE SUS DERECHOS

Como estaba anunciado, ayer a las 2 P. M. se constituyó el H. Senado en sesión de calificación de elecciones, para iniciar los debates sobre el informe presentado por la Comisión de senadores que investigó la elección senatorial de Antofagasta.

La noticia de que en esta sesión se daba principio por el candidato reclamante señor Pinto Durán a la defensa de sus derechos, había despertado en todos los círculos un gran interés, en forma que las tribunas y galerías se hicieron estrechas para contener la afluencia de espectadores. Numerosas y distinguidas damas honraron con su presencia la sesión de ayer.

La asistencia de senadores fué como de costumbre, notándose además la presencia de numerosos miembros de la Cámara de Diputados que habían acudido a oír a su antiguo colega.

**La sesión**

Cerca de las 2.30 P. M. se inició la sesión presidida por el Presidente señor don Luis Claro Solar.

Previos los trámites de estilo, se concedió el uso de la palabra al candidato reclamante.

El señor Pinto Durán había dejado en el Parlamento una fama muy bien sentada de orador brillante y elocuente. Pero el discurso pronunciado ayer, que se publica en otras columnas de esta misma edición, según el concepto de amigos y adversarios, habría sobrepasado a las más brillantes y elocuentes oraciones que en el Congreso se han escuchado en los últimos lustros, y especialmente por su magnífica forma literaria.

Gran parte del discurso de ayer del señor Pinto Durán lo ocupó el exordio, en el cual hizo un elogio del ex-senador por Atacama, señor don Enrique Mac-Iver, que llamó justamente la atención.

Como se encontrase un tanto fatigado, a poco de entrar al fondo de la cuestión, hubo de suspenderse la sesión, quedando pendiente el debate para la sesión de hoy, que se abrirá a las 2 P. M.

Las tribunas y galerías hicieron objeto de estruendosas ovaciones y en repetidas ocasiones al señor Pinto Durán, y numerosos parlamentarios le expresaron sus felicitaciones por su magistral discurso.

# LOS ACUERDOS DE WASHINGTON

## HOY A LAS 5 P. M. SE REUNE LA COMISION DE RELACIONES EXTERIORES DEL SENADO PARA SEGUIR ESTUDIANDO LOS ANTECEDENTES DE LA NEGOCIACION

### Nuevamente se desautoriza una información de un diario de ayer

Como lo anunciábamos en nuestra edición anterior, para hoy a las 5 P. M. ha sido citada la Comisión de Relaciones del Honorable Senado para adelantar el estudio, últimamente iniciado, de los antecedentes relacionados con los acuerdos chileno-peruanos de Washington.

A esta reunión asistirá el Ministro de Relaciones, señor Claro Lastarria, y numerosos miembros del Honorable Senado.

**Se desautoriza una información**

En un diario de la mañana de ayer se afirma, sobre la base de impresiones recogidas, que 23 senadores tendrían formado juicio y votarían favorablemente el mensaje de aprobación del Protocolo.

Ayer tuvimos ocasión de imponernos que numerosos de los senadores incluidos en dicha información, entre los cuales se contarían los señores Ladislao Errázuriz, Guillermo Edwards, Joaquín Echenique, Alberto González E., Juan Enrique Concha, Ricardo Valdés, Romualdo Silva C., etc., han declarado que no hay antecedente alguno que permita afirmar que ellos votarán en un sentido determinado, pues, sobre no tener aún juicio concreto sobre la materia por desconocer los importantes antecedentes que recientemente fueron entregados al conocimiento de la Comisión de Relaciones de la Honorable Corporación, a nadie habrían transmitido sus impresiones sobre tan trascendental cuestión y menos autorizado su publicación.

CUAJO FABRE
CUAJO MARSHAL
Se recomiendan por sí solos
Ofrecen a precios sin competencia:
Ducher y Bonnefoy
AHUMADA 118

## PARTIDO DEMOCRATA

**AGRUPACION DEMOCRATA DE SANTIAGO.**—De conformidad con el acuerdo vigente del Directorio, se ha citado para hoy Viernes, a las 9 P. M., en Rosas 1049, a sesión extraordinaria a todos los miembros de esta Agrupación.

La tabla acordada por el Directorio departamental para esta importante asamblea, es la siguiente:

a) Inconveniencia e ilegalidad del decreto gubernativo que prorrogó por cinco años el levantamiento de los desvíos de la Feria del Tattersall;

b) El problema tranviario actual, ante el interés tanto del vecindario de la capital como igualmente el mejoramiento del personal subalterno de la Empresa de Tranvías;

c) Explotación de que se hace víctima a los obreros con la forma de adquisición de sus carnets de identidad personal puesta en práctica últimamente.

d) Política internacional del actual Gobierno.

Con el objeto de que los acuerdos que se tomen en esta importante asamblea tengan la eficacia necesaria, el Directorio ha invitado especialmente para que asistan a esta asamblea, a los miembros de la representación parlamentaria y municipal demócrata por Santiago, señores Zenón Torrealba, Vicente Adrián, Luis Correa Ramírez, Diego Escanilla y Bernardo Quiroga.

Dada la gran importancia que el Directorio atribuye a los problemas que forman la tabla para la asamblea de esta noche, se encarece la asistencia a todos los miembros de la Agrupación, especialmente a los que viven en las poblaciones obreras y en la 4.a Comuna Estación, a los cuales afectan tan de cerca estos problemas.

**CLUB DEMOCRATA "ISAIAS GONZALEZ".**—Reunida anoche la Comisión de Fiestas de este Club, acordó rogar a todas las personas que aún no han dado cuenta de las entradas para la velada de beneficio que llevó a efecto el Sábado último este Club, se sirvan hacerlo sin falta en la junta general que tiene acordada para mañana Sábado, en su secretaría: Morandé 817.

Igualmente se recomienda a todos los socios su asistencia a la importante asamblea extraordinaria que celebrará hoy Viernes la Agrupación de Santiago.

**CENTRO DEMOCRATA "MALAQUIAS CONCHA".**—Se ha citado para hoy Viernes, a las 8 P. M., en punto, en la secretaría, Carmen 1680, a la comisión designada últimamente para confeccionar el programa con que tiene acordado celebrar las próximas fiestas patrias dentro del sector "Santa Elena" este Centro.

Debiendo tratarse en la asamblea extraordinaria que celebrará hoy Viernes la Agrupación de Santiago lo relacionado con el problema tranviario, el cual afecta tan de cerca a todos los habitantes de las diversas poblaciones obreras que forman el sector "Santa Elena", ruégase a todos los demócratas de este sector que asistan a dicha asamblea.

**CENTRO DEMOCRATA DE SANTIAGO.**—Circular enviada por la Mesa Directiva a sus socios:

Santiago, Agosto 30 de 1922.

Señor. . . . . .

Presente.

Apreciado correligionario y amigo:

El Centro Demócrata, en una de sus últimas sesiones, tomó conocimiento de que hay muchos socios que están muy atrasados en sus cuotas y como este atraso se debe en gran parte a la deficiencia de la recaudación de los últimos años, el Centro acordó, en conformidad con sus propósitos de atraer al seno de la Institución a tanto elemento eficiente y entusiasta que está alejado momentáneamente de las actividades del Centro, tomar el siguiente acuerdo que tenemos el agrado de trascribirlo a usted:

"El Centro Demócrata, en presencia de la cuenta dada por el señor tesorero respecto al estado de las cuotas de los socios, acuerda condonar todas las cuotas atrasadas hasta el 1.o de Enero de 1923 y enviar una circular a todos los socios para que se pongan al día en conformidad con el acuerdo anterior y esperar hasta el 1.o de Octubre para saber cuál es el número efectivo de socios activos con que cuenta el Centro."

Esperamos pues, apreciado compañero, que usted se servirá aceptar el temperamento tomado por el Centro y que nos honrará de nuevo con su cooperación, pues, hoy más que nunca necesita el Centro contar con el concurso de todos sus antiguos miembros y especialmente usted que tanto afecto ha demostrado siempre por nuestra colectividad.

Con la cancelación de las cuotas de los meses trascurridos del presente año usted quedará al día en sus cuotas, con lo cual contaremos de nuevo con un compañero de labores que prestará inapreciables servicios al Centro Demócrata.

Lo saludan fraternalmente, esperando su grata respuesta.—**Dr. Pedro Fajardo**, presidente.—**Emeterio Vargas B.**, vicepresidente. — **Luis Planells**, secretario.—**Carlos Cuevas**, tesorero. — **Gmo. Izquierdo**, prosecretario.—**Homero Arce**, bibliotecario.

**AGRUPACION DEMOCRATA.—Quinta Normal.** — Se ha citado a asamblea general para el Domingo 3 de Setiembre, a las 9 1|2 A. M., en Catedral 4260, a fin de tratar diversos asuntos de importancia; siendo necesario que asistan los que han solicitado su incorporación al Partido.

**CENTRO SOCIAL DEMOCRATA.**—Bajo la presidencia de don Víctor Aranís Retamales, se llevó a efecto el 30 próximo pasado la gran asamblea anunciada y a la cual asistió su Directorio y gran mayoría de sus asambleístas.

Entre otros importantes acuerdos, se tomaron los siguientes: Denominar al Centro con el nombre del ilustre leader de la democracia chilena, don Antonio Poupin, hecho que fué aceptado tácitamente, vertiéndose además elocuentes palabras sobre su ínclita persona; nombróse presidente honorario de la institución a don Arsenio Poupin; acordóse también celebrar el 30 del presente una sesión solemne para notificar y hacer entrega de un diploma de honor al señor Poupin. Se dió cuenta de los proyectos que se presentarán a la convención de la Juventud Demócrata los que fueron aprobados por unanimidad. Aprobóse también la cuenta que se dió acerca de la personería jurídica; se levantó la sesión en medio del regocijo general.

# PACTOS ELECTORALES DE UNION NACIONAL

## LA JUNTA DE DELEGADOS UNIONISTAS ENTRO AYER A OCUPARSE DE LAS CANDIDATURAS A DIPUTADOS, QUEDANDO PENDIENTE LA UBICACION DE CANDIDATOS A SENADOR

### Hoy se adelantará el estudio que hace la Junta, estimándose que en la próxima semana quedará terminado

### Actividades del Partido Conservador de Aconcagua

Los círculos dirigentes de los partidos unionistas se encuentran en un período de intensa actividad con motivo de los estudios preliminares que se hacen, para la suscrición de los pactos electorales por la Junta de Delegados.

En nuestra edición anterior dimos cuenta de las peticiones concretas, presentadas en la reunión del Miércoles, sobre distribución de candidaturas senatoriales, peticiones que estarían encuadradas dentro de la cuota que la combinación de Unión Nacional se propone llevar a la lucha en 1924.

Según informaciones extra-oficiales, al tratarse de la ubicación de las candidaturas senatoriales, se habrían producido algunas cuestiones de detalles, para lo cual algunos delegados solicitaron un plazo para consultarse con sus respectivos organismos directivos antes de resolver.

Como la Junta desarrolla sus labores en un ambiente de extrema cordialidad y armonía, se espera que la ubicación de senadurías no presente mayores dificultades y ello será resuelto en la próxima semana.

Mientras tanto, en la sesión de ayer, la Junta inició el estudio de la situación electoral en departamentos y agrupaciones, previo a la distribución y ubicación de candidaturas a diputados.

La Junta se reunirá hoy, a la hora y en el local de costumbre, para avanzar el estudio iniciado ayer.

**Conservadores de Aconcagua**

Nuestro corresponsal en San Felipe nos ha enviado el siguiente telegrama, sobre la presentación de candidatos conservadores a diputados por la Agrupación:

"San Felipe. — "La Nación".—Hoy se celebró sesión el Directorio de la Agrupación Conservadora, con asistencia de 31 delegados de las asambleas de San Felipe, Los Andes y Putaendo. Esta sesión fué presidida por el señor senador señor don Arturo Lyon, actuando de secretario el señor Manuel Saa Salinas. Se hizo la presentación de candidatos a diputados por la Agrupación, resultando 21 votos por el señor don Maximiano Errázuriz y 8 por el señor don Enrique Cruchaga Alcalde. Se acordó además que el Directorio de San Felipe se reuna el último Domingo de Setiembre para elegir el tercer candidato oficial.—**Corresponsal.**"

# HOMENAJE A LA MEMORIA DE DON ENRIQUE MAC-IVER

## LAS ASAMBLEAS RADICALES DEL PAIS SE PREPARAN PARA RENDIR UN SOLEMNE HOMENAJE A LA MEMORIA DEL ILUSTRE HOMBRE PUBLICO, EN UN MISMO DIA Y A UNA MISMA HORA

### Acuerdos de las Asambleas de Valdivia y de Concepción

Aún vibra en el país, el eco del profundo dolor y pesar que causara la muerte del ilustre hombre público y patriarca del Radicalismo chileno, señor don Enrique Mac-Iver.

Las entidades radicales de la República entera, según las informaciones que hemos recibido de nuestros corresponsales, se aprestan para rendir a la memoria del que fué el jefe moral de aquella poderosa colectividad política un sentido y justo homenaje.

Algunas de estas Asambleas como las de Concepción y Valdivia, se habrían adelantado ya a tomar acuerdos sobre el particular y, la segunda ha tenido una idea que seguramente será acogida por la Junta Central. Consistiría en que el organismo directivo del Partido convocara a todas las asambleas radicales del país, para que en un mismo día y en una misma hora se reunan en sesión solemne para recordar las virtudes y enseñanzas del que fué su Patriarca.

**Acuerdos de la Asamblea Radical de Valdivia**

Nuestro corresponsal en Valdivia nos transmitió anoche telegráficamente los acuerdos de la Asamblea Radical de aquella ciudad, relacionados con el homenaje al señor Mac-Iver y que son los siguientes:

"Valdivia.—"La Nación". — La Asamblea Radical de esta ciudad acordó hoy dirigirse a la Junta Central pidiéndole que convoque a todas las Asambleas del país, para que en un mismo día y hora rindan homenaje a la memoria del ilustre Patriarca del Radicalismo, don Enrique Mac-Iver.—**Corresponsal.**

**Acuerdos de la Asamblea Radical de Concepción**

Por su parte, la Asamblea Radical de Concepción, prepara para el próximo 9 de Setiembre, una gran velada fúnebre en homenaje al señor Mac-Iver. Este solemne acto se efectuará en el Teatro Concepción, y se ha solicitado, para darle el mayor realce posible, el concurso de los elementos dirigentes del radicalismo.

Con este motivo, el diputado por Copiapó, señor don Enrique Oyarzún, recibió del Presidente de la Asamblea de Concepción, señor don Maximiliano Gajardo, la siguiente carta en la cual se le invita a participar en tan solemne acto:

"Concepción, 29 de Agosto de 1922.—Señor don Enrique Oyarzún.—Santiago.—Distinguido señor y correligionario: El Directorio de esta Asamblea ha acordado una velada en homenaje a don Enrique Mac-Iver y ha nombrado una Comisión Organizadora compuesta de los señores Augusto Rivera Parga, Víctor Manuel Rioseco, Julio Parada Benavente, Alberto Coddou, Aurelio Lamas, Octavio Bravo, Abaraim Concha, Rolando Merino, Tomás Rioseco y Víctor Bahamonde, además del Directorio que preside el que suscribe.

"En sesión de ayer acordó la Comisión invitar a Ud. de una manera muy especial, y pedirle un discurso en la velada sobre el señor Mac-Iver, pues se ha considerado que tal vez muy pocos como Ud. habrán conocido más de cerca su obra y sabrán patentizarla mejor.

"Yo debo unir mi ruego personal para su aceptación, porque recuerdo que desde hace ya muchos años eran los conceptos y apreciaciones de mi estimado profesor sobre el señor Mac-Iver los que me hacían a mí y a mis compañeros apreciar debidamente la obra política de nuestro primer orador.

"El nombre de Ud. despertará, sin duda alguna, inmenso entusiasmo entre la juventud y mucho más aún entre los que fueron sus discípulos, y será un honor para nuestra Asamblea, especialmente para su Directorio, obtener su inapreciable concurso en esta ocasión.

"La velada será el 9 de Setiembre próximo, Sábado, a las 6 de la tarde, en el Teatro Concepción.

"Aprovecho esta oportunidad para repetirme una vez más su afectísimo amigo y correligionario. —(Firmado): **Maximiliano Gajardo L.**"

El señor Oyarzún ha contestado aceptando esta invitación y se trasladará próximamente a Concepción con numerosos parlamentarios que se asocian a este homenaje.

PRIMAVERA -- VERANO
Para estas estaciones hemos recibido el surtido más selecto en casimires importados a precios convenientes.
PERRIER Y SEGEUR. — BANDERA ESQ. CATEDRAL

# CENTRO LIBERAL DOCTRINARIO

## HOY CELEBRARA CON UNA VELADA EL 17.o ANIVERS DE SU FUNDACION

### A este acto asistirán dirigentes del Partido y delega de las instituciones similares Radical y Demócrata

Como se ha anunciado, esta noche celebrará el Centro Liberal Doctrinario el 17.o aniversario de su fundación con una gran velada a la cual concurrirán especialmente invitados la Mesa Directiva, los Ministros del Interior y de Guerra, señores Huneeus y Correa Roberts, la representación parlamentaria y dirigentes del Partido.

Adherirán a este acto por medio de sendas delegaciones, los Centros de Propaganda de los Partidos Radical y Demócrata, uno de cuyos miembros usará de la palabra en el acto.

La solemne sesión se iniciará con un discurso del presidente del Centro y a continuación ha el presidente del Partido, se Porto Seguro, el señor don to Barros Jarpa y delegados instituciones similares demócrata.

Una escogida orquesta zará el acto y al final la rrencia será invitada a plendido buffet.

Se nos encarga invitar sión de esta noche a miembros de los Centros cos afines de la capital y, neral, a todas las perso simpaticen con los principios sustenta el Centro Liberal.

# CENTRO DE PROPAGANDA RADICAL

Bajo la presidencia de don Arcadio Meza, con asistencia del vicepresidente señor Ruiz, de los secretarios Soto y Sagües, de los diputados señores Labarca y Salas Romo y gran número de socios, se celebró la sesión. Asistió también a esta sesión el diputado demócrata, señor Correa Ramírez, invitado a oír la conferencia del señor Labarca.

**Incidentes**—El señor MARDONES. —Usa de la palabra para referirse a las observaciones hechas en el seno de la Junta Central por el diputado señor Ruiz, referentes al cumplimiento del artículo 12 del Estatuto. Dice que el señor Ruiz pretende interpretar según su real parecer, la disposición que conmina a los delegados de la Junta con la pérdida de su representación, por la falta a diez sesiones de la Junta.

Como la disposición aludida consignada en el Estatuto por la última Convención le parece perfectamente clara y no admite a su juicio ninguna interpretación, hace indicación para que se designe una comisión para que en unión del diputado, don Luis Salas Romo, defienda en la Junta la integridad del Estatuto.

El señor SALAS ROMO.—Insinúa también el nombre del doctor Bustos, para que desempeñe la comisión a que se ha referido el señor Mardones.

El señor VALDES—Dice que sería mejor mandar una nota a todos los miembros del Centro que lo sean también de la Junta, pidiéndoles se opongan a cualquiera alteración del texto claro y terminante del artículo 12 del Estatuto.

Después de usar de la palabra sobre este asunto, varios miembros del Centro, fué aprobada la indicación del señor Valdés.

**Profesorado primario**

El señor RUIZ—Hizo diversas observaciones relacionadas con las multas que se pretende imponer a los profesores de instrucciones primaria, censurando enérgicamente esta medida. Concluye formulando indicación, que fué aprobada, para que el Centro se dirija a los parlamentarios del Partido, pidiéndoles influyan decididamente para que tal medida no se haga efectiva.

**Cuestión internacional**

El señor SOTO R.—Se refiere a la cuestión internacional y dice que debiendo ser sometida pronto a la deliberación del Congreso la aprobación del protocolo de Washington, el Centro debe hacer enérgica campaña de opinión en el sentido de que dicho tratado sea rápidamente aprobado.

Después de extenderse en diversas consideraciones para demostrar la conveniencia de liquidar en esta ocasión el viejo problema del norte propone la siguiente indicación:

"En Centro de Propaganda Radical, ante la próxima resolución que el Congreso de la República deberá tomar sobre el protocolo de Washington, acuerda hacer un llamado a todos los radicales del país pidiéndoles que aunen sus esfuerzos con el objeto de procurar que las asambleas y Centros recaben de sus representantes en ambas Cámaras la cooperación necesaria al Gobierno para la terminación del problema del norte."

El señor SALAS ROMO—Dice que el país no conoce los antecedentes de todo el problema y que faltan en consecuencia para pronunciarse sobre la indicación del señor Soto.

El señor MEZA (presidente).—Estima por su parte que los antecedentes conocidos, son suficientes para que el Centro pueda emitir un pronunciamiento sobre las recientes negociaciones de Washington. Cree que este problema debía liquidarse alguna vez y estima que el Gobierno ha hecho bien en llegar a un acuerdo.

El señor LABARCA (Guillermo). —Le parece conveniente el proyecto del señor Soto Rengifo; pero estima que debe modificarse en parte.

Ante todo, a su juicio, debe separarse la actuación del Partido de esta cuestión, que es de carácter nacional.

Tampoco estima conveniente pedirle a los diputados que voten en un sentido o en otro. Con las modificaciones indicadas, el voto del señor Soto le parece aceptable.

En cuanto a las objeciones del señor Salas, considera que con la publicación del texto del protocolo, de su acta completamenta los debates habidos en el Sena Centro tiene antecedentes su tes para emitir una opinión esta cuestión.

El señor ZALAZAR.—Pregunta qué seguir al Gobierno en rrera loca trás la aprobación protocolo?.

Dice que el Centro debe a fondo la materia y estima para esto no tiene antece pues no son conocidas las secretas de las sesiones de otra Cámaras. Estima desgracia actuación del Gobierno en este to y termina declarando que trario a la aprobación del colo.

El señor SOTO R.—Estima problema, debe ser resuelto Gobierno, aún cuando se corra quiera eventualidad, pues no sible que el país cargue con sado fardo que significa este so asunto, ya que debido a invierten anualmente 3 quintas tes del Presupuesto, que se por otro lado al progreso y ramiento de la situación econó e industrial del resto de Chile su juicio debe buscarse una ción a este asunto sin repar medios, y con criterio económico tes que jurídico.

El señor RUIZ.—Cree que las posiciones para postergar un nunciamiento del Centro, oído, significan dejarnos a la eventualidad de que antecedentes que se piden, mo la publicación de las secretas de la Cámara, no llegu conocimiento del público, y secuencia se evite indefinida un pronunciamiento de la juve radical.

El señor LABARCA (Santiago) Estima que antes que nada de averiguar lo siguiente: La del Gobierno ¿ha sido una leal? ¿Se ha obtenido un diplomático? ¿El protocolo, na el problema del norte?

Estima que no ha habido precisos de política internacio que el Gobierno sin consultar die, ha tenido como único gar a obtener un papel firmado sus delegados en Washington, política del Gobierno no leal ni pública. Se ha dicho Gobierno tiene en su poder mentos que le permiten que las negociaciones de Wash ton son todo un triunfo diplomáti co; pero esos documentos hasta ahora los conoce. Jamás habido una política más secreta.

Por lo demás, el protocolo puede solucionar todo el problema porque si llegamos a perder a cosa que no es imposible ¿cómo cumpliría el tratado de 1904 Bolivia? Aún más, cree que el rú nunca estará contento que obtenga y seguirá apoyando alimentando las aspiraciones vianas.

El señor LABARCA (Guillermo) Hace notar al señor Labarca (Santiago) que el Gobierno debe pezar por alguna parte la solu del problema del norte, y una arreglado con el Perú, se bus una solución con Bolivia.

El señor LABARCA (Santiago) Sigue exponiendo las objeciones le merece el protocolo, para a establecer los siguientes hechos

1) Actitud desleal del Gobi respecto del Congreso sin acuerdo ha procedido. Si bien manifiesta propósitos pacifistas, otra ocasión puede manifestar carácter guerrero, por lo que cuestiones diplomáticas no sustraerse del conocimiento de opinión pública y del Congreso.

2) A pesar del protocolo, el blema no se soluciona en su lidad, dejando la puerta abierta Perú y Bolivia para futuras maciones.

3) Ha habido atolondramiento parte del Gobierno al buscar la lución de este problema.

Como llegara el término de la ra de los incidentes, el presi anunció que la cuestión interna nal quedaría incorporada a la bla de la sesión del Lunes mo, en la cual hará uso de la pa bra don Guillermo Labarca.

En el orden del día, don San go Labarca desarrolló su confe cia sobre "El descrédito de la tica y sus causas" cuyo res se publicará por separado. Hab do llegado la hora se levantó la sión a las 11 y media P. M.

JOUTARD
ES EL MEJOR
CIGARRILLO

## PARTIDO LIBERAL-DEMOCRATICO

**TRASLACION DE LOS RESTOS DE LOS GENERALES BARBOSA Y ALZERRECA, DESDE VALPARAISO A ESTA CAPITAL EL 23 DE SETIEMBRE PROXIMO.**— Publicamos a continuación las distintas comisiones nombradas por el Partido Liberal Democrático con el objeto de dar la mayor solemnidad posible a este acto:

Delegación de la Junta Directiva: don Carlos Balmaceda, don Héctor Zañartu, don Julio Prado Amor y don Arturo Ramírez.

PLOMO
En lingotes y planchas, vende: ALBERTO GOLDENBERG, Agente General de la
SOCIEDAD FUNDICION NACIONAL DE PLOMO
Bolsa de Comercio
Oficina N.o 301, Teléfono 2507
Casilla N.o 1458 - SANTIAGO

Delegación de los diputados: Oscar Urzúa Jaramillo, don A lón Valencia y don René de la

Delegación del antiguo Ejérci de la Marina: don Miguel A Larraín, don Luis Federico don Juan 2.o Meyerholz, don sio Pacheco, don Temístocles tia, don Gonzalo Velasquez, don berto Fuentes.

Delegación de la juventud del tido: don Ruperto Murillo, don mando Vargas, don Carlos Domínguez, don Pedro Salinas don Bernardo Rioseco.

Comité Ejecutivo de Santiago don Nemesio Pacheco, don Ru Murillo, don Julio Prado Amor, Juan 2.o Meyerholz, don Pedro rín Alemany, don Otto Meyerholz don Bernardo Rioseco.

Comité de prensa: don José lier Varas y don Humberto Ga

Comité ejecutivo en Valparaíso don José María Lorca, Contra rante don Basilio Rojas, don Fr cisco Villagrán, don Emilio don Arturo Latorre y don Alejan Larrañaga.

## PARTIDO NACIONAL

**DIRECTORIO DEPARTAMENTAL** —Para hoy, a las 6 P. M., está tado el Directorio departamental Santiago, elegido, según el re mento, por la Junta Ejecutiva.

En la sesión de hoy, el Directo rio deberá constituirse y elegir mesa directiva. La circunstancia que sea este organismo político que interviene en la designación candidatos a congresales y re res por Santiago, hace que mucho interés por asistir a la nión de hoy, que se celebrará el local de la secretaría gen Santo Domingo 1307.

El Patronato Nacional de la Infancia
es obra social: educa
a las madres y ampara a sus hijos

# VIDA SOCIAL

### HOY CELEBRA SU ONOMASTICO EL PRESIDENTE DE LA REPUBLICA.—

Con motivo de celebrar hoy su onomástico el Presidente de la República, las bandas de la guarnición, bajo la dirección del Director General, don Juan Casanova Vicuña, ejecutarán un festival en la Plazuela de la Moneda, de 6 1|2 a 8 de la tarde, en honor del señor Alessandri.

El programa es el siguiente:

1. Mendelshon.—Obertura "Ruy Blas".
2. Giordano. — Fantasía de la ópera "Andrea Chenier".
3. Tschaikowsky. — "Sinfonía 1812".

Las bandas de la Tercera Brigada de Infantería saludarán, a las 8 de la mañana, con una diana al Presidente de la República.

### EN LA DIPLOMACIA.—

En la primera audiencia diplomática del señor Ministro de Relaciones Exteriores, don Samuel Claro Lastarria, estuvieron ayer presentes:

El Nuncio de Su Santidad, Excelentísimo señor Aloise Masella; los Ministros de Alemania, señor von Erckert; de Argentina, señor Noel; de Bélgica, señor Charmanne; de Colombia, señor Uribe; de Cuba, señor Vidal y Caro; de Ecuador, señor Carrera; de Francia, señor Méaulle; de Holanda, señor Engelbrecht; de México, señor Trejo y Lerdo de Tejada; y del Uruguay, señor Martínez Thedy; los Encargados de Negocios del Japón, señor Zoji Amari; de Venezuela, señor Austria; de Bolivia, señor Salinas-Lozada; de China, señor Owyang; de Gran Bretaña, señor Bateman; de Estados Unidos, señor Martin; del Brasil, señor Figueira de Mello, y de Panamá, señor Villegas; el consejero de la Legación de Alemania, señor von Kaufmann; el auditor de la Nunciatura, Monseñor Lunardi; los secretarios de las Embajadas de Estados Unidos, Argentina y Brasil y los de las Legaciones de Bélgica, Cuba, Francia, Colombia, Ecuador, Uruguay, México, Holanda, Japón y los adictos militares y navales de Estados Unidos, Brasil, Argentina, México, Japón y Francia.

—También concurrió a esta recepción el nuevo representante de Su Majestad Católica, señor Bernardo Almeida, quien será recibido oficialmente por el Presidente de la República el próximo Lunes, a las 3.30 P. M.

—Por encontrarse con su salud ligeramente quebrantada, no asistió a esta reunión el señor Ministro de Guatemala, don Eduardo Poirier, quien presentó sus excusas al señor Claro Lastarria.

—Por el vapor "Santa Elisa" llegarán próximamente a Valparaíso los Embajadores de Estados Unidos y Brasil en Chile, señores William Miller Collier y Sylvino do Amaral, acompañados de sus respectivas familias.

El señor Arturo Lyon Peña y señora María Luisa Edwards de Lyon ofrecieron ayer un almuerzo a algunos miembros del Cuerpo Diplomático.

### MATRIMONIO CONCERTADO.—

Se ha concertado el matrimonio del señor Carlos Meza Barrios con la señorita Herminia Monserratt Pereira.

### MATRIMONIOS.—

Ayer se efectuó privadamente en casa de la novia el matrimonio del señor Joaquín Pérez Cañas con la señorita Elena de la Cuadra Poisson.

—Ayer se efectuó privadamente en casa de la novia, el matrimonio de la señorita Mercedes Ibarra Contreras con el señor Ramón Prado Fontt.

—Mañana Sábado 2 de Setiembre, será bendecido privadamente en la Iglesia de San Vicente de Paul, el matrimonio del señor Eduardo Cruz Correa con la señorita Olga Vicuña Velasco.

## EN LA CASA DE LA FAMILIA WILLIAM-HERBST. —

ALGUNOS DE LOS ASISTENTES A LA RECEPCION

Brillante resultó la recepción ofrecida ayer tarde por la señorita Graciela Williams Herbst.

Damos a continuación la lista de las señoras y señoritas asistentes:

Señoras: Teresa Montt de Montt, María del Campo de Hormann, Laura Vadillo de Amunátegui, Lucila Gandarillas de Errázuriz, Carmela Balmaceda de Casanueva, Laura Neuhaus de Campos, Sara León de Pérez de Arce, María Letelier de Escobar, Ester Barros de Balmaceda, Ema Von Krufman, Raquel Lira de Van der Valk, Raquel Chaigneau de Parot, Laura de Fluchard, Raquel Izquierdo de Alamos, Delia Izquierdo de Dufós.

Señoritas: Ana y Carmen de Castro Ortúzar, Lucía Alfonso Schleyer, Luisa Fabres Eastman, Inés Salas Rodríguez, Teresa y Olga Besa Fôster, Elena Gandarillas Salas, Inés Gutiérrez Salas, Inés Garcés Prieto, Ana e Isabel Montt Pinto, Marta González M., Aída Cuevas Irarrázaval, Elsa Lagarrigue C., Hilda von Erkert, Mila Calvo Larraín, Eugenia Huidobro R., María Opazo Tocornal, Raquel Opazo Cousiño, Anita, Olivia y Adriana Cerda Valdés, Julia Altamirano Rodríguez, Mary y Aída Bunster Gómez, Mela y Virginia de Trejo y Lerdo, Sara y Teresa Chaigneau P., Marta, Luisa y María Canales P., Magdalena Lira Santa María, Emilia Lavín del Campo, Rebeca Vadillo M. y Violeta Ossa M.

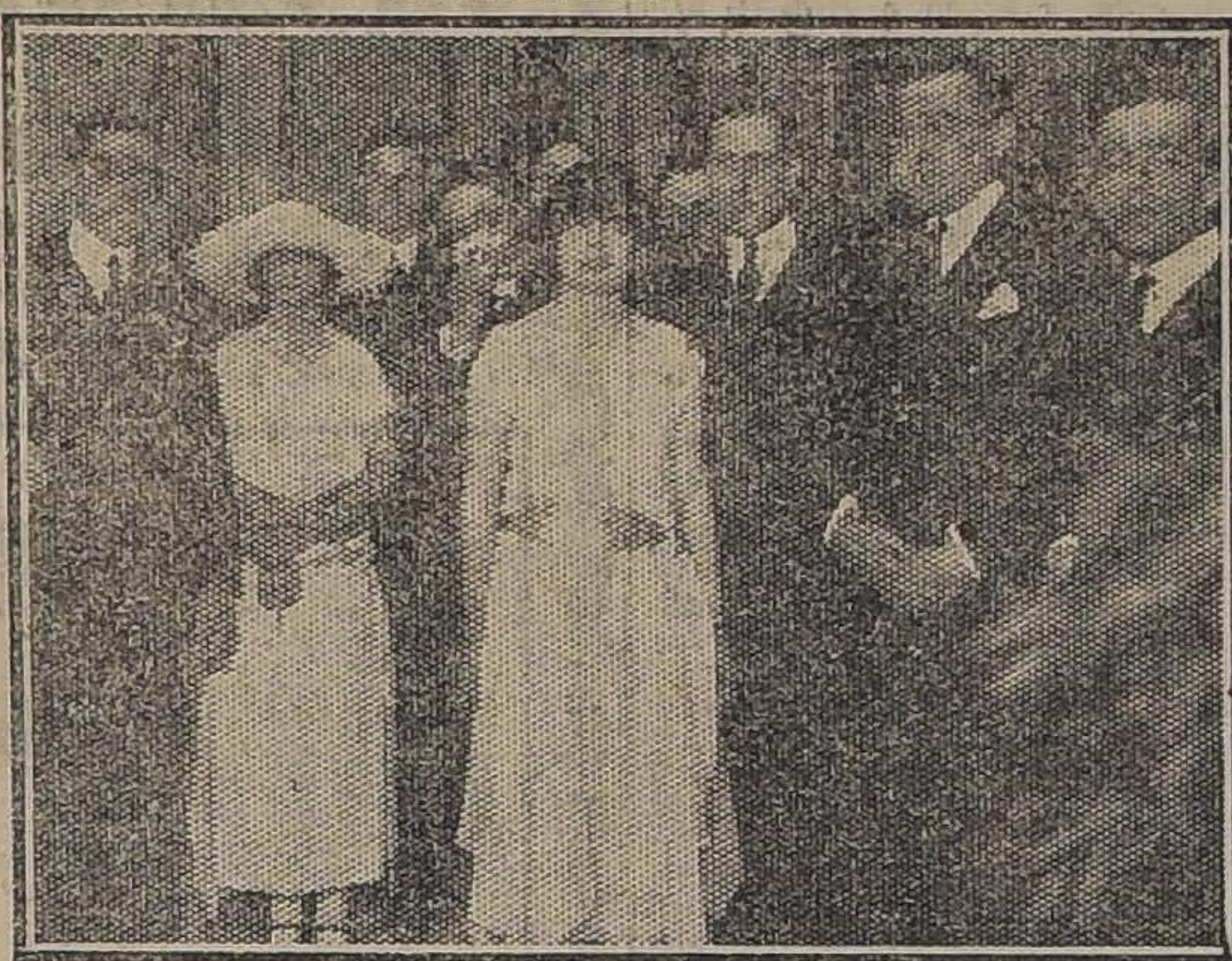

EN CASA DE LA SEÑORITA GRACIELA WILLIAMS, DURANTE LA FIESTA DE AYER

## EN LA LEGACION DE HOLANDA. —

MIEMBROS DEL CUERPO DIPLOMATICO Y ALGUNAS DE LAS FAMILIAS ASISTENTES A LA RECEPCION DE AYER

### ONCE.—

Con motivo de su onomástico la señorita Rosa Vicuña Echaurren ofreció unas once a sus amigas más íntimas, a la que asistieron las siguientes señoras:

Clarisa Vicuña M. de Aránguiz, Josefina Alamos de Vicuña, Sofía Aránguiz de Martínez, Emma Vicuña de Bascuñán, Julia Flores de Baeza, Sofía Castillo de Ruiz, María Luisa Alvarez de Gacitúa, Mercedes Barros de Urzúa, María Godoy de Prieto, Ana Wiggs de Ballesteros, Teresa Massini de S., Blanca Flores de Valdés, Rebeca Barros de Salinas; señoritas Mercedes Valdivieso Cifuentes, Rebeca Gacitúa Alvarez, Sofía Ruiz Castillo, María Prieto Godoy, Olga y Luisa Gacitúa Alvarez.

### MATINEE.—

Próximamente ofrecerá una recepción a sus relaciones la señorita Matilde Valdés Blest.

### EN EL MUNDIAL HOTEL.—

Concurridísimo estuvo ayer tarde el té danzant semanal que ofrece este establecimiento.

El Sábado, de 8.30 a 12 M., habrá dinner-danzant. Como siempre esta reunión será amenizada por el Jazz-Band M. Folatre.

La mano destructora del tiempo no se posa en los rostros protegidos por la maravillosa CREMA DEL HAREM

### LA FIESTA ESTUDIANTIL DE MAÑANA.—

Mañana Sábado, a las 3, se efectuará, en el Club de Señoras, la matinée que ha preparado para grandes y chicos el Comité peneca. El programa contiene muchos números de atractivo y atraerá sin duda, a juzgar por el gran número de entradas vendidas, un numeroso público.

Las pocas que quedan se obtienen en el Club a 2 pesos.

### BIOGRAFO CLUB DE SEÑORAS.—

Hoy Viernes, a las 6.15, se pasará, en el cine de este Club, la producción extraordinaria de arte "El Crepúsculo de los Dioses".

### SALON DES ANNALES.—

Damos a continuación el programa de la sesión que tendrá lugar en el Teatro Setiembre, el Lunes 4 de Setiembre, a las 6, en punto:

Paul Bourget.—Conferencia de la señora Clarisa Polanco de Hoffman.

Hymne a la charité de Faure, canto por la señora Luisa Larrazabal de Sutil, acompañada al piano por la señorita Lucienne Matthey.

A continuación, la señora Clarisa Polanco de Hoffman y la señorita Marcelle Auclair, recitarán escogidos poemas de autores modernos: Verlaine, Francis Jammes, León Dierx, Jean Richepin.

Para terminar, la señorita Adine Davis bailará la Danza de la Crinolina, de Drigo.

Las entradas estarán en venta desde el Sábado en la Librería Nascimento.

### EXPOSICION BALMACEDA. —

Mañana Sábado será clausurada, en la Sala Eyzaguirre, la exposición de cuadros del conocido artista don Andrés Balmaceda.

### FIESTA SOCIAL.—

Esta tarde, a las 4.30 P. M., tendrá lugar en el Teatro Miraflores una fiesta social organizada por el Bando de Piedad de Chile de la Sección Colegio San Pedro Nolasco, para dar a conocer a la sociedad de Santiago su programa dedicado a los niños desvalidos, y a la protección de los seres irracionales.

El programa confeccionado para este acto, al cual pueden concurrir todos los socios del Bando de Piedad y sus familias, es el siguiente:

1. Número de música por el Orfeón de la Policía.
2. Discurso por el presidente de la Sección, don Ramón Campos.
3. Diálogo por los socios señores Raúl Tagle y Guillermo Ríos Mackenna.
4. Música por la banda.
5. Solo de violín, por el profesor don José María Chávez.
6. Número de piano, por el socio José Raúl Ortúzar.
7. Declamación por el señor Samuel Fernández Montalva.
8. Petit Pierrot. Conocido parodista chileno con sus mejores creaciones.
9. Hermosas vistas de biógrafo, facilitadas graciosamente por el gerente de la Sala Imperio.
10. Marcha final.

Esta fiesta será presidida por el Intendente de la provincia, don Alberto Mackenna Subercaseaux; por el presidente honorario de la Sociedad Benjamín Vicuña Mackenna, don Alberto García Vidaurre y por el presidente de la institución, señor Meléndez. También se ha invitado a numerosas familias de la sociedad de Santiago.

La entrada es libre y a ella se invita a todas las personas que simpatizan con la obra altruista que desarrolla el Bando de Piedad de Chile.

### LA VELADA LITERARIO-MUSICAL DE HOY.—

Hoy, a las 6 P. M., se llevará a efecto la gran velada literario-musical con que los Padres Salesianos de la Gratitud Nacional ponen término a su solemne "Día Eucarístico".

La asamblea se efectuará en el teatro de los Padres Franceses, y la entrada es libre.

Figuran en el programa un discurso del obispo don Rafael Edwards; una conferencia del diputado don Emilio Tizzoni L., titulada: "El problema de la vida"; un trabajo de la señorita Teresa Ossandón Guzmán, titulado: "Milagro de paz..."; y otro de la señorita María García Ahumada, titulado: "Cristo en Emaús". Habrá, además, interesantes números de música, a cargo de la señora Elvira L. de Larraín y de las señoritas Laura del Campo Rivera y Laura Alarcón; de declamación, a cargo de las señoritas Inés de Amestis y María Romero, y del señor don Juan Agustín Barriga. El cuadro plástico estará a cargo de distinguidas señoritas de nuestra sociedad. La banda del colegio de los Salesianos ejecutará la obertura.

### LA OPERETA ALEMANA.—

Cada día va teniendo más aceptación el abono a las fiestas patrias que se ha abierto en la secretaría del Municipal, en ocasión de la "rentrée" de la Compañía Alemana de Opereta.

Distinguidas familias de nuestra sociedad han suscrito los abonos: hay mucho interés, especialmente en los abonos a palco, cuya primera fila está casi totalmente ocupada.

### RECEPCIONES.—

Mañana se efectuará la recepción que la señorita Elena Garcés Guzmán, ofrece a sus relaciones en su residencia de la calle Huérfanos.

### ENFERMOS.—

Se encuentra gravemente enfermo el señor Juan de la C. Basoalto.

—En el Pensionado del Salva-

GAVILLA
ROLLED
WHITE OATS

Avena Gavilla
El mejor alimento para chicos y grandes

"WHITE BEAR"
Scotch Whisky

TABLETAS
PETRIN
Remedio alemán eficaz contra
Reuma, Gota, Ciática
AGENTE:
WALDEMAR JACOBSEN.
CATEDRAL ESQ. SAN MARTIN

MUEBLES
Sólidos, de estilos modernos, a precios módicos, vende
LA UNION
935 — AGUSTINAS 935
Se dan facilidades en el pago. Entrega inmediata.
28-A

Tejido de Punto Fábrica
THE KNITTING, SAN ANTONIO 61
Batas, Paletós y Blusones tejidos en seda imitando crochet, precios económicos, se hacen hechuras de medida. S-4

FARO
CIGARRILLOS
20 cts. PAQUETE

Use Ud. Crema IRIS

LA REINA DE LAS MEDIAS
PAÑUELOS DE BATISTA
Blancos a $ 11, 12, 14 y 18, docena.
Fantasía $ 19.50, docena.
Puro hilo, $ 40 y 45.
Para señoras $ 1, bordados y de fantasía.
AHUMADA 360

Cuando su CABELLO
o bigote se ponen canosos debe emplear la
TINTURA
Instantánea François
la única que devuelve en algunos minutos el color natural de la juventud, sea en negro, castaño o castaño claro.
SE VENDE EN TODAS LAS FARMACIAS

"SISTER"
Se necesitan dos SISTERS para el Pensionado "Van Buren" del Hospital de San Juan de Dios de Valparaíso.
Casa confortable y buen sueldo.
Las personas interesadas pueden dirigirse por escrito acompañando sus certificados de competencia.

¿Tiene Ud. Canas?
USE LA MARAVILLOSA TINTURA VEGETAL HERZ
Esta es la única preparación más inofensiva que se conoce hasta la fecha.
Se vende únicamente en calle Root N.o 563, entre Carmen y San Isidro. Para más garantía, puede probarla ahí mismo si gusta. 20-A

"WHITE BEAR"
Scotch Whisky

Obleas Lacteosas J. Farr
para la anemia y lactancia

USE PARA AFEITARSE CREMA JABON EXCELSIOR

Para cumplir con su programa de trabajo el Patronato Nacional de la Infancia, sostiene los siguientes servicios:

| | NOMBRE DE LOS SERVICIOS | UBICACION | DIAS DE INSCRIPCION | ADMINISTRADORES | VISITADORAS |
|---|---|---|---|---|---|
| | Asilo Maternal | Maturana 750 | Diariamente. | Dr. Luis Calvo M. | María Luisa Eyzaguirre de Larraín |
| GOTAS de LECHE | Manuel de Salas | Antonio Varas 44 | Miércoles | Patricio Irarrázaval | Nieves Walker de M. |
| | Lorenzo Fuenzalida | Andes 2667 | Viernes | Fernando Lira Smith | Javiera M. de Silva |
| | Daniel Riquelme | Pinto 1855 | Sábado | Alfonso Claro Melo | Teresa Boonen de T. |
| | Mercedes Lazcano | Maturana 750 | Martes | Dr. A. Covarrubias P. | Leonor Figueroa de M. |
| | Asunción | Lira 353 | Martes | Jorge Vial Sánchez | Luisa Puga de Ovalle |
| | Julio Bustamante | Bascuñán 1964 | Miércoles | Juan de D. Rodríguez C. | Rosa Figueroa de E. |
| | Baldomera A. de Torres | Nataniel 1220 | Lunes | Juan Zañartu M. | Blanca Flores de Valdés |
| | J. Abelardo Núñez | Sto. Domingo 3320 | Jueves | Alvaro Covarrubias A. | Laura Tocornal de T. |
| | Hipódromo Chile | Independencia 2120 | Viernes | Julio Prado Amor | M. Elisa Herrera H. |
| | Luisa | Dardignac 285 | Lunes | Vicente Izquierdo P. | Amelia Reyes de Valdés |
| | Huemul | Placer 1390 | Sábado | Luis Barros Valdés | Eugenia Y. de Berisso |
| | Marmita Magdalena | Dávila 777 | Diariamente | Jorge Eyzaguirre | Eugenia E. de Montes |
| | Ajuar Infantil | Huérfanos 1313 | | María Riesco de Valdés | Julia S. de Bernales, tesorera. |

LA MUTUAL DE LA ARMADA Y EJERCITO
INSTITUCION DE PROTECCION MUTUA BAJO LA FISCALIZACION DEL BANCO DE CHILE, VALPARAISO. — SEGUROS DE VIDA PAGADOS EN EL MES DE
AGOSTO DE 1922
Maquinista, Arsenales de Marina, don Floridor Jeria, Talcahuano... $ 3,000
Sargento retirado de Marina, don Francisco Ríos, Los Angeles... 4,000
Guardián 3.o, policía, don Aníbal Sáez, Los Angeles... 2,000
Guardián 3.o Policía, don Carlos Arriagada, Los Angeles... 3,000
BONOS REDIMIDOS
N.o 9291 del Guardiamarina don Miguel A. Lagos, crucero "O'Higgins"... $ 1,000
N.o 7148 del Contador 3.o retirado don Alejandro Abarca, Valparaíso... 1,000
N.o 1312 del Condestable Artillero retirado don Francisco J. Díaz, Los Andes... 1,000
N.o 7557 del Soldado don Oscar Labraña Alfaro, Regimiento Cazadores... 1,000
LAS PRIMAS SE PUEDEN ABONAR EN LAS TESORERIAS FISCALES Y EN LA CAJA NACIONAL DE AHORROS
VALPARAISO CONDELL 345 CASILLA 21-A

LA CASA MAZARELLI
Avisa a su distinguida clientela que antes de hacer sus compras no deje de pasar por ella. Tiene listo un stock de provisiones a precios nunca vistos.
Abarrotes en general, conservas importadas y del país, fiambres los más finos, frutas, mantequillas, licores importados y del país.
Vinos de Lontué especial para familias en damajuanas de 5, 10, 17 1|2 litros, a precio de Viña.
Casa José Mazzarelli
SUCESOR DE JUAN PODESTA
ALAMEDA 847. — TELEFONO 5104. — DESPACHO RAPIDO A DOMICILIO

Poudre de Riz PRECIOSILLA

Mueblería
COLON
66 — BANDERA — 66
DORMITORIOS
COMEDORES
ESCRITORIOS
CATRES
MUEBLES DE ASIENTO
Etc.
NOVIOS. — Antes de comprar sus muebles, consulten nuestros precios.
A-27

dor, delicada de salud, se encuentra la señora Natalia Castro de Vivanco.

En la Clínica Alemana ha sido operada de apendicitis la señora Clara Cruz de Carmona por los doctores Donoso, Brackmann, Albertz y Salinas.

**RESIDENCIA.—**

Ha fijado su nuevo domicilio en la calle de Castro 28 el general don Jorge Lorca Prieto y familia.

**HOMENAJE AL R. P. DOMINGO SOLDATI CON MOTIVO DE SU VIAJE AL EXTRANJERO.—**

Grandes proyecciones promete asumir la manifestación que los asociados del Centro de Ex-Alumnos del Colegio Patrocinio de San José, ofrecen al R. P. Domingo Soldati, con motivo del viaje que emprende el próximo Jueves al extranjero.

El aprecio y estimación será traducido en una gran velada literaria que se ofrecerá el Miércoles próximo, a las 9 P. M., en el local del Centro seguida de un té en los comedores del establecimiento.

Los ex-alumnos y personas que deseen adherirse a esta manifestación, pueden concurrir a inscribirse a Santa Rosa 560 o Bulnes 12.

El Centro de Ex-Alumnos ruega a sus socios se sirvan asistir a esta manifestación ya que se trata de exteriorizar la profunda simpatía con que siempre han distinguido a tan esclarecido sacerdote.

**FALLECIMIENTOS.—**

Ha fallecido en esta ciudad, la señorita Gertrudis Moyano, víctima de una larga enfermedad.

El desaparecimiento de la señorita Moyano enluta distinguidos hogares.

La señorita Moyano era hermana del presbítero don Nicanor Moyano.

**CLUB DE LAWN-TENNIS SANTIAGO.—**

Hoy Viernes, de 6 a 8 1|2 P. M., habrá dancing-tea, para el cual hay varias mesas pedidas. Se ruega a los señores socios que deseen reservar mesas lo hagan antes de las 2 P. M.

Estos dancing-tea se efectuarán invariablemente a pedido de los señores socios desde la próxima semana los días Sábado, de 6 a 8 1|2 P. M.

Se ha contratado la Orquesta Jazz Americana y típica criolla argentina del maestro De Lorenzo.

**COLLETTIVITA ITALIANA.—**

Domenica 3 corrente alle ore 4 P. M. avrá luogo nel locale del Club Italiano un te danzante organizzato dal Commitato Femminile di Beneficenza. In questa simpatica riunione vi saranno alcuni numeri di canto per cura di distinte Signorine della Colonia. Possono intervenire oltre ai soci del Club e della Beneficenza anche le persone da essi presentate.

**Cursos de Baile**

Rápidos y en privados. Clases y consultas diariamente. Academias de libre práctica, Miércoles y Sábados en vermouth. Los Viernes en la noche, de 9 a 12 y los Domingos en matinée, de 3 a 6. Asistencia voluntaria y dedicada sólo a los alumnos y ex-alumnos.

**PROXIMO BAILE**

Próximamente gran baile, el que será amenizado por la notable orquesta "Row-Row".

**Prof. M. Aguilar, Egaña 570**

**Matinée - Concert**

Esta tarde, de 6 a 8 P. M., se efectuará la matinée-concert en la Escuela del profesor Rafael Barroso, Nataniel 177, amenizada por la orquesta típica argentina **E. DE LORENZO**

**SOMBREROS**

Gran exposición de modelos exhibe desde hoy

**SARA JOFRE**
**Merced 632**

**Academias "SINGER" de Bordados**

Necesitamos una bordadora competente en máquina Singer, para organizar y dirigir nuestras Academias de Bordar en toda la República.

Las solicitudes deben llenar los siguientes requisitos:

1.o Ser expertas bordadoras a máquina.
2.o Haber sido profesoras de bordado.
3.o Estar dispuestas a viajar solas.
4.o Someterse a un examen de competencia.

Pagaremos un buen sueldo y gastos de viaje mientras esté fuera de Santiago, a la persona apropiada.

Recibiremos a las solicitantes del puesto, durante el mes de Setiembre, en nuestra Gerencia General, calle Ahumada 27, de 2 a 4 P. M.

**SINGER SEWING MACHINE COMPANY**

3-S

**Más de cuatro mil**

**Instalaciones Eléctricas Hemos Ejecutado**

y jamas hemos recibino reclamo por nuestros trabajos

Aproveche nuestra experiencia, y prefiera nuestra firma para todo trabajo eléctrico

**RAAB, ROCHETTE, ROCA & Cía.**
Suc. de Raab, Bellet & Cía.
Estado 235 Santiago -- Brasil 264 Valparaiso

## UNA VISITA A LA CRUZ ROJA DE LAS MUJERES DE CHILE. —

**Sra. CARMELA PRIETO DE MARTINEZ, PRESIDENTE DE LA CRUZ ROJA DE LAS MUJERES DE CHILE**

Hay obras de humanidad cuya trascendencia y amplitud no puede uno imaginarse sin llegar a ellas y conocerlas en sus diversos aspectos.

Así, la Cruz Roja de las Mujeres de Chile, verdadera y vigorosa simiente de la Cruz Roja chilena, cuya vasta acción érame hasta ayer desconocida, no será debidamente apreciada, y, por tanto, bien secundada, mientras no se entiendan el valor y la extensión de sus esfuerzos.

En la Avenida Independencia, 341, en un sencillo pero bien mantenido edificio colonial, está instalado el Dispensario de la Cruz Roja de las Mujeres de Chile.

El turno del día correspondía a la señora Amanda Brieba de Lorca, cuya entusiasta actividad es bien reconocida. Ella, ornamentada con su blanca tenida de enfermera, me condujo por los diversos pabellones de cirugía, en donde las manos ágiles de muchas mujeres distinguidas restañan heridas, aplican cauterios e inoculan inyecciones a la interminable cuadrilla de infortunados que reclaman su caridad.

En el instante que duró mi visita, más de un centenar de desvalidos aguardaba el tratamiento: prójimos de todas las edades, flagelados por todas las dolencias, hasta la llaga infecciosa y repulsiva que aquellas mujeres privilegiadas,—la caridad tiene sangre de héroes,—curaban con sonriente entereza y con sapiencia de técnicos.

Obra de esfuerzo, de paciencia y de caridad admirables. ¡Qué raudal de generosidad se desparrama del alma femenina! ¡Qué misteriosa fuerza mueve su voluntad al sacrificio!

La actual Presidenta de la Cruz Roja de las Mujeres de Chile, es la señora Carmela Prieto de Martínez, dama de talento y don de gentes excepcionales, condiciones a que su afable sencillez da mayor relieve. Con la amplitud de un espíritu selecto, comprensiva de la vida que ha podido conocer y estudiar en sus peregrinajes diplomáticos por Europa y América, tiene ella una visión muy justa de la acción femenina en la sociedad moderna. Durante la última gran guerra, la señora Prieto de Martínez permaneció en Suiza, tierra madre de la Cruz Roja, ya que la sede internacional está en Ginebra, y allí en intimidad diaria con los dirigentes de la institución, pudo enterarse plenamente del espíritu de la obra y de su acción salvadora no sólo en las horas tormentosas de la guerra, sino posteriormente en los días tan ansiados de la paz.

Presidiendo la Cruz Roja de las Mujeres de Chile, no sólo dirigirá, pues, con acierto y ecuanimidad, sino que fijará rumbos y orientaciones prácticas para que la acción común resulte más fecunda.

—Mi afán es ser útil y corresponder al honor de presidir esta Cruz Roja, me dice la señora Prieto de Martínez. Quiero coadyuvar a mis compañeras que, cada día con más empeño, rivalizan en sacrificio, en esfuerzo y en cariño por la Cruz Roja: todas en un solo espíritu, en un solo deseo y en la más simpática armonía posible. En el directorio tengo valiosas cooperadoras y dos secretarias admirables: Beatriz Letelier de Reyes y Blanca Figueroa de Riesco, trabajadoras tan inteligentes como abnegadas.

—¿Con qué rentas se mantiene esta institución? — pregunto a la señora Prieto de Martínez.

—Con el simple esfuerzo de sus socias, me responde; pues por razones de economía parece que este año se nos suprimirá la subvención que nos daba el S. Gobierno. Demás está decirle que la situación económica de la Cruz Roja es muy difícil. Los gastos sobrepasan de dos mil pesos mensuales y las entradas apenas alcanzan a quinientos. Este Dispensario atiende diariamente más de ochenta enfermos, y en el mes de Julio último ha servido 1,059 inyecciones, en gran proporción intravenosas, que cuestan muy caro. Necesitamos, pues, que se nos ayude y que la benéfica acción de la Cruz Roja sea bien conocida para que aumenten los socios cooperadores. Este recurso ha rendido frutos extraordinarios en las instituciones europeas. Asimismo, se necesita que aumenten las socias activas, que han disminuído después de 1920, cuando se decretó la movilización militar al Norte, que atrajo a nuestro hogar un crecido número de postulantes. Sin duda que los servicios de la Cruz Roja son trascendentales en caso de guerra; pero su acción no puede sólo reducirse a esa eventualidad que, ojalá, nunca se presentase. En Europa es una institución de carácter permanente, y así está también establecida aquí, con su Comité Central, vinculado al de Ginebra, y, por tanto, con la debida representación internacional. Las dolencias humanas son males perpetuos, por desventura, y, en tiempo de paz, acaso sea más vasto y eficiente el esfuerzo de esta cruzada en que tantas personas de buena voluntad podrían fácilmente colaborar, con la doble ventaja de ejercer la caridad y de aprovechar los cursos tan interesantes de los doctores Ostornol, Torres Boonen, Icaza, Lorca, Opazo, Castro, Sievers y Tapia que, con el más entusiasta espíritu de bien público, nos forman enfermeras diestras, no sólo para el Dispensario, sino también para el hogar.

En compañía de la señora presidenta y de la secretaria, señora Letelier de Reyes, conocí, en seguida, la gran sala de clases, el salón de sesiones, la capilla en donde oficia el Capellán de la institución, monseñor Rafael Edwards, la sala de sesiones, el diminuto comedor, el jardín en donde los turnos salen a descansar de las pesadas fatigas de la clínica.

Sólo el almacén no puede abrirse. Las llaves de la presidenta ni de la secretaria correspondían al formidable candado que se abrazaba a los goznes.

—¡Ah! exclama la señora Prieto. Estas son las precauciones de nuestra almacenera. Es un prodigio de celo.

En toda la extensa y compleja organización de la Cruz Roja de las Mujeres de Chile, hay que admirar cómo predomina el orden más absoluto, la disciplina más estricta. Por algo estas blancas huestes, signadas en la frente con la cruz de escarlata, dependen del Ministerio de Guerra. Cada enfermera es un valiente soldado al pie de la camilla; pero un noble soldado de paz y de amor que sólo enarbola sus armas para defender la vida del caído, la llaga dolorosa del desamparado.

Esa es obra de civismo, de bien público, de humanidad, y esa es la forma más intensa y plena de practicar la caridad: abrir el regazo a los enfermos que claman de dolor y de miseria, que arrastran su herida angustiosa mal cubierta por el harapo y su cuerpo flagelado por el frío y por el hambre. Esta es la verdadera defensa de la raza, y coadyuvar a ella es redimir nuestra propia sangre.

**TOMAS GATICA MARTINEZ.**

CIGARRILLOS
**MARYLAND CABINET**

**EL REPARTO DE INVITACIONES.—**

La Empresa de Reparto de Invitaciones del señor Guillermo Garcés Herrera, nos pide advertir al público que el servicio de los mensajeros a domicilio es gratuito, sin derecho a recompensas.

Al mismo tiempo nos pide el señor Garcés advertir al público que cualquiera deficiencia que noten en el servicio, den cuenta inmediatamente a Bandera 78, oficina 11, Teléfono 1571.

**TEA-ROOM DE GATH & CHAVES.—**

Hoy, día de moda, se ejecutará el siguiente programa de música escogida:

Primera parte:

1. Mendelshon. Ruy Blas (Ouverture).
2. Strauss. Lied.
3. Beethoven. Minuetto Originale.
4. Friml. Serenata Espagnole.
5. Wagner. Tannhauser. (Fantasía).

Segunda parte:

1. Debussy. Childre's Corner. (Suite):
   a) Serenade a la Poupée.
   b) Le Petit Berger.
   c) Gollivogg's Cake Walk.
2. Sgambatti. Serenata Napolitana.
3. Brahms. Danza Húngara N.o 15.
4. Tschaikowsky. Visions (Reverie).
5. Schubert. Marcha militar.

## Respuestas a nuestros lectores

**Curioso, Santiago.— ¿Cuál es la nación que actualmente posee más cables submarinos?**

—1. Inglaterra posee 150,000 millas de cables submarinos. Esta cifra corresponde a casi el doble de lo que poseen todas las demás naciones del mundo reunidas.

2. Estados Unidos es dueño de 50 mil millas, poco más o menos. Pero dispone de toda la América del Sur por la costa del Pacífico y sin censura ni limitación alguna, hasta ciertas regiones del Extremo Oriente.

3. Venía Alemania en tercer lugar con 25,000 millas que le quitaron Inglaterra y Francia.

**Novio, Santiago.— Sírvase indicarme todas las diligencias que hay necesidad de hacer para contraer matrimonio en casa de la novia, como así también los gastos que origina.**

—No hay más deligencia que solicitar con la debida anticipación los servicios del correspondiente oficial del Registro Civil.

Aunque los aranceles determinan una cantidad mucho más baja, es corriente pagar por honorarios, en tales circunstancias, una cantidad que fluctúa entre cincuenta y cien pesos.

**Marina, Talcahuano.— ¿Puede una madre impedir el casamiento de una hija de 26 años? Se basa ella para no dar su consentimiento en la edad de él (56 años) y en que tiene 3 hijos.**

—No. Su hija es mayor de edad, y dueña por lo tanto, de casarse con quien le dé la gana. Y para que pierda, señora, toda esperanza de impedir esa boda, le voy a manifestar que ni aún cuando su hija fuese menor, podría usted negarle su consentimiento, porque las causales alegadas no son bastante, para justificar el disenso.

**Lector. Hualañé.— Le estimaré se sirva darme una fórmula para exterminar las ratas.**

**Tengo cuatro gatos, pero no dan efecto en la caza y de desear sería una fórmula que los gatos no coman el veneno.**

—Si se quiere emplear materias venenosas para destruir los ratones, será prudente empastarlas con sebo de **última calidad**, materia de la cual son ávidos aquellos animales y que repugna a los perros, gatos y volátiles.

He aquí una fórmula: Se funden 8 partes de fósforos dentro de cien partes de agua caliente; se añaden 180 partes de harina y se calienta hasta la ebullición. Después se añade todavía 180 partes de grasa muy rancia, o sebo en descomposición y 125 partes de azúcar.

Si desea usted evitar, por el peligro que ello significa, el empleo de venenos, use el sulfato de calcio, vulgarmente denominado yeso. Agregue a medio kilógramo de esta sustancia, 50 grs. de azúcar flor y 50 grs. de queso duro finamente molido y revuelva bien la mezcla.

Deje en el lugar frecuentado por los ratones y sobre un papel extendido, la preparación anterior y coloque en el mismo sitio, un depósito con agua, en el cual, puedan estos animales, beber con facilidad.

**Nasigina, Santiago.— En la actualidad tengo 24 años y me casé a los 20 años por el Registro Civil sin el consentimiento de mi familia, aumentándome fraudulentamente la edad:**

**1.a ¿Puede mi familia conseguir la nulidad de este matrimonio?**

**2.a ¿Qué responsabilidad o pena me tocaría por lo que he hecho?**

**3.a ¿Puede considerarse nulo el matrimonio?**

**4.a ¿Qué sería conveniente hacer en este caso?**

—1.a No.

2.a El menor que contrae matrimonio sin el consentimiento de sus padres o de las personas que para el efecto, hagan sus veces, será castigado con la pena de reclusión menor, en su grado mínimo (sesenta y uno a quinientos cuarenta y un días.) Esta pena sólo podrá imponerse a requisición de las personas llamadas a prestar el consentimiento, quienes podrán remitirla en todo caso. Deberá entenderse esto último si no entablasen la acusación, dentro de dos meses después de haber tenido conocimiento del matrimonio.

3.a El matrimonio es perfectamente válido.

4.a Siendo su situación inmejorable, lo que más le conviene es no hacer nada.

**Mercachifle, Santiago.— ¿Cómo se puede hacer el lacre para cartas?**

—El lacre se compone de:

Goma laca, 4 partes.
Trementina, 1 parte.
Minio, 8 partes.

Se funde primero la goma laca a calor suave; se añade después la trementina y en último lugar el minio. Cuando la pasta está ya bien homogénea, se deja enfriar hasta poderla reducir con la mano a la forma de barritas; esta operación se verifica sobre un aplaca de metal o de mármol ligeramente caldeada.

Si se quiere obtener otras coloraciones, se puede emplear en lugar del minio, las materias siguientes:

Color amarillo: ocre o cromato de plomo.
Color negro: negro de humo.
Color verde: índigo y cromato de plomo.
Color azul: índigo o azul de Prusia.
Color rosado: blanco de bismuto y carmín.

**Thisbé, Talca.— 1.o ¿Qué puedo hacer para ligitimar mis hijos, siendo yo casada por la Iglesia, pero por asuntos de familia no pude casarme por el civil sino después de algunos años y ya no era tiempo de legitimarlos?**

**2.o ¿A un hijo que tiene 18 años, podría castigarlo por la justicia si se conduce mal, no siendo legitimado?**

—1. El matrimonio civil de los padres, legitima ipso-jure, a los que uno y otro hayan reconocido como hijos naturales de ambos, con las solemnidades prescritas por la ley. Si se trata, no de hijos naturales, sino de hijos simplemente ilegítimos, el reconocimiento debe hacerse en el momento de la celebración del matrimonio, o en caso de impedimento grave, dentro de los treinta días siguientes. En consecuencia, si sus hijos eran naturales, han quedado legitimados por el sólo ministerio de la ley; si eran simplemente ilegítimos, el término concedido por ésta para legitimarlos está ya prescrito y nada se puede hacer.

2. La madre tiene en ausencia del padre la facultad de corregir y castigar moderamente, a sus **hijos naturales**; y cuando esto no alcanzare, podrá imponerles la pena de detención hasta por un mes en un establecimiento correccional.

Bastará al efecto la demanda de la madre y el Juez en virtud de ella, expedirá la orden de arresto.

Si el hijo tiene más de 16 años, no ordenará el Juez el arresto, sino después de calificar los motivos, y podrá extenderlo por seis meses a lo más.

Contra los hijos simplemente ilegítimos, no se pueden hacer valer estos derechos.

**Mario, Santiago.— ¿Qué componentes me darían una tinta especial para teñir el calzado amarillo?**

—Una buena tinta para calzado amarillo, se prepara calentando lentamente la siguiente mezcla:

Agua, 1 litro.
Goma laca con polvo, 125 gramos.
Borax, 40 gramos.

Cuando la goma laca se haya disuelto, se añade al producto 6 gramos de metil-naranja.

**J. N., Santiago.— ¿Cómo se puede evitar la traspiración de los pies?**

—Fisher recomienda lavarse los pies con una solución acuosa al 3 por ciento de formol del comercio (sol. al 40 por ciento de formol gaseoso) practicando la operación sólo cuatro veces: por la mañana, medio día y noche y a la mañana siguiente. La piel de entre los dedos se moja sólo dos veces.

Werk's Repertorium, aconseja lavar los pies con agua y jabón, y después de secarlos perfectamente, espolvorearlos con la siguiente mezcla:

Acido salicítico, 15 gramos.
Acido bórico, 90 gramos.
Almidón, 120 gramos.
Talco, 120 gramos.

**Julia, Villa Pinto.— ¿Una madre, tiene derecho en partición de bienes dejados por su esposo a quedarse**
**con las partes de dos de sus**
**que han fallecido después que su**
**rido, sin que se hiciera inven**
**fallecer éste?**

—Si las hijas en cuestión
llecido solteras, sin dejar
to ni hijos naturales, la
heredera universal de sus

**Esther, Limache.— El pa**
**tregó dos propiedades para**
**zaran de los arriendos a dos**
**hijos. Murió hace 10 años y**
**guien mis hermanos disfrut**
**los beneficios de dichas prop**
**¿Puedo en caso de partición**
**la devolución de ese dinero,**
**damente percibido?**

—Indudablemente. En
dad al N.o 3.o del artículo
Código Civil, los frutos y
de la masa hereditaria indi
repartirán entre los here
prorrata de sus cuotas;
empero, los frutos y acces
tenecientes a los asignatarios
pecies.

**WHITE BEAR**
**Scotch Whisky**

### UD. PUEDE HACER LO MISMO.

# Un obrero que se gana $ 5,000

## EN EL SORTEO DEL 25 DE AGOSTO

Esta información se publica con permiso del interesado, señor Salvador Mendiboure, quien la ha autorizado como una deferencia especial a "LA PODEROSA".

Como lo hemos dicho anteriormente, "LA PODEROSA" no publicará los nombres de las personas premiadas, sin expresa autorización de los interesados.

El obrero señor

**Salvador Mendiboure**

premiado con 5,000 pesos en el Sorteo del 25 de Agosto, correspondiente a los Bonos de un peso.

El señor Mendiboure es operario de la fábrica de los señores Aycahuer y Duhalde.

**BONO 78685**

**Libreta N.o 135838**

adquirida por el señor Mendiboure en la Sucursal de **Bascuñán Guerrero N.o 458**, el 13 de Junio del presente año.

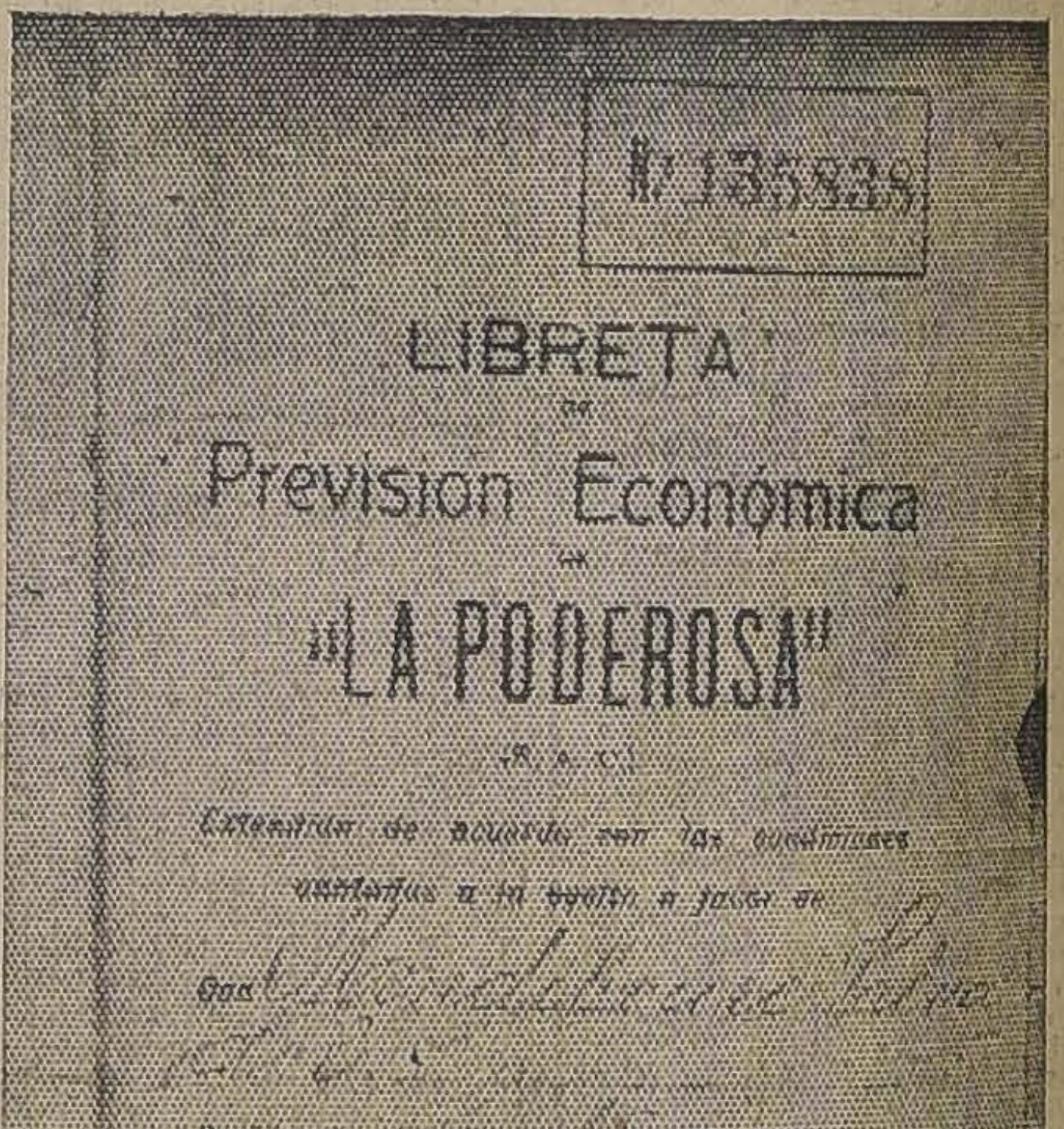

N.o 135838

LIBRETA
de
Prevision Economica
de
"LA PODEROSA"

## CERTIFICADO DEL NOTARIO

RECIBO — SALVADOR MENDIBOURE A "LA PODEROSA"

En Santiago de Chile, a veintiocho de Agosto de mil novecientos veintidós, ante mí JAVIER ECHEVERRIA VIAL, abogado, Notario Público de este departamento y testigos que se expresan al final, compareció don MENDIBOURE SALVADOR, domiciliado en calle Placer número quinientos noventa y nueve, mayor de edad, a quien conozco y dijo: Que ha recibido de la Sociedad Comercial Colectiva "Guillermo M. Bañados y Compañía" la suma de CINCO MIL PESOS en dinero efectivo a su entera satisfacción, dinero que corresponde al premio que obtuvo en el Sorteo de Amortización de Bonos de "La Poderosa" con el Bono Serie P., número setenta y ocho mil seiscientos ochenta y cinco, Libreta de Previsión Económica número ciento treinta y cinco mil ochocientos treinta y ocho, Sorteo llevado a efecto el veinticinco de Agosto de mil novecientos veintidós, en esta ciudad, ante el Notario don Javier Echeverría Vial. Otorga el presente recibo para resguardo de los intereses de "La Poderosa". En comprobante firma. Fueron testigos de este acto don Tomás A. Flores y don Crisólogo Pérez H.—Se dió copia con impuesto de cuarenta centavos.—Doy fe.—Al firmar declara que el pago de los cinco mil pesos lo recibe en un cheque contra el Banco Anglo Sud-Americano número setecientos veintiséis mil setecientos diecisiete, Serie C.—Doy fe.—MENDIBOURE SALVADOR.—Tomás Alb. Flores.—C. Pérez H.—Ante mí, JAVIER ECHEVERRIA VIAL.

PASO ANTE MI: Sello y firmo.— JAVIER ECHEVERRIA VIAL.

### PROXIMO SORTEO

# EL 5 DE SETIEMBRE

APURESE — QUEDAN POCOS "BONOS"

# PREMIO MAYOR: $ 20,000

3,107 PREMIOS EN TOTAL

VAYA HOY MISMO A COMPRAR SUS BONOS A

**"LA PODEROSA" — TEATINOS 333**

**Guillermo M. Bañados y Cía.**

DIRECCION MAX GLUCKSMANN

**SPLENDID - HOY**

5 y 9.30 "MERCADO DE BELLEZAS", por CATALINA MAC DONALD

6.30 y 10.30

Estreno "PATHE PARIS" Tragedia pasional por la linda MAE MURRAY.

**LI-HANG EL CRUEL**

MAÑANA SABADO: Estreno del "3.er programa cómico "Glücksmann-Paramount".

**TRIPITAS EN EL SANATORIO**

La más colosal creación cómica del gordo y "EL GRAN STEEPLECHASE NATIONAL DE AUTEIL"

---

**Alhambra y Victoria**

LUNES 4 DE SETIEMBRE

El magno estreno alemán:

**EL TERCER SEXO**

Obra higiénica-social, de tesis científica, editada con la colaboración del doctor MAGNUS HIRSCHFELD, consejero de Sanidad de Berlín. (Sólo para criterios preparados).

---

**Comedia Hoy**

EMPRESA ERNESTO BOUQUET

Se presenta ante nuestra sociedad la famosa y encantadora favorita.

**PERLA WHITE**

En su última creación FOX 1922, la única en el año.

**La Dama Inmáculada**

Un capítulo de su propia vida, según la obra "JUSTICIA Y REGENERACION".

LA MODA Y SUS ULTIMOS MODELOS

Localidades a la venta desde los 10 de la mañana.

Exclusividad de la Cía. Cinem. ITALO CHILENA.

---

**AVENIDA. — V. Mackenna 624. — Hoy Especial y Noche**

Estreno de la bellísima producción Vitagraph Cordón Azul, de gran lujo.

**PRIMAVERA SILVESTRE**

Creación de la exquisita actriz GLADIS LESLIE.

Fuera de programa: Presentación del más interesante y valioso documento gráfico nacional filmado hasta la fecha: **LAS OBRAS HIDROELECTRICAS DE LOS MAITENES.**

Mañana: WILLIAM DUNCAN en: "FLOR DE LOS HIELOS", y 2.a función de ELMO, el INVENCIBLE.

---

**BRASIL - HOY**

16.o PROGRAMA DE AVENTURAS. 3 ESTRENOS UNIVERSAL

(No se trata de serie).

**¡Alto Ahí!**

Sensacional creación del cow-boy sonriente **HOOT GIBSON**

Una mezcla de enormes fuentes, risa y vida al aire libre. Vea Ud. esto y gozará:

**EL PERRO DEL LUSTRA BOTAS**

Maravillosa creación del PERRO BROWNIE.

**FLOR DEL DESIERTO**

Por el cow-boy JACK PERRIN.

Este mismo programa se dará mañana en los teatros SETIEMBRE y ESMERALDA.

MAÑANA: **Brasil**

DOMINGO: **Setiembre y Esmeralda**

**Mercado de Bellezas**

Por CATALINA MAC-DONALD.

---

IMPERIO - HOY 6.30 y 9.30 A pedido del público adulto:

**LAS MIL Y UNA NOCHES**

La encantadora añoranza de los días de la infancia. Visión en colores, gemela de "La Sultana del Amor". Reprise del primer cuento "GUT-Y-HANAR".

MAÑANA: El hermoso estreno PATHE N. Y.:

**El Cetro de los Bosques**

Emocionante comedia dramática filmada en los bosques del Canadá.

DOMINGO: Las funciones de lujo, las ornará la actuación de la deliciosa estrella MARY MILES MINTER, en la comedia REALART DE LUXE:

**POR CULPA de la LUNA**

---

# TEATROS - MUSICA - CINES

## MUNICIPAL

**ESTA NOCHE: "GENIO ALEGRE"**

Esta noche, la compañía de Rosario Pino pondrá en escena una de las obras más perfectas de los Alvarez Quintero: "Genio Alegre". Estas últimas funciones de la compañía, como se sabe, son a precios reducidos.

Mañana Sábado, en 2.a matinée de abono, que se llevará a efecto a las 5.30 de la tarde, se representará "Divorciémonos", obra que no ha sido repetida.

El Sábado en la noche se dará por última vez, "El alba, el día y la noche".

## UNION CENTRAL

**CHARLES CHAPLIN Y VARIEDADES.**—Hoy, a las 6.30, se llevará a efecto el debut de esta compañía de varietés que viene precedida de muy buenos juicios emitidos por la prensa de todas las ciudades donde ha trabajado, juicios que esperamos ver hoy confirmados, pues se trata de artistas de gracia fina y chispeante que consiguen mantener al público en constante hilaridad.

La primera parte consistirá en números de bailes típicos de diversos países, en todos los cuales se presentarán con sus trajes originales.

Al final se presentará al popular Chaplin en persona.

## SANTIAGO

Ayer hubo que cambiar el programa debido a una repentina indisposición de la señorita Berutti. Se representó en la vermouth "La reina del fonógrafo" y en la noche "La casta Susana", ambas protagonizadas por la señorita Lloret, que se hizo aplaudir.

Hoy se pone en escena, en la vermouth el sainete lírico de costumbres madrileñas, "La fiesta de San Antón" y en la noche la divertida opereta "El hijo en comandita". Ambas obras serán desempeñadas por los principales artistas de la Compañía.

Mañana Sábado se reprisará la opereta de gran éxito "El último vals", siempre que la leve enfermedad que sufre la señorita Berutti, le permita trabajar.

Para el Martes 5 está anunciado el gran estreno de la opereta en tres actos del maestro Scubert "La casa de las tres niñas".

## COLISEO NACIONAL

Una obra de uno de los escritores más conocidos del teatro nacional, va esta noche a la escena de este teatro.

"La oveja negra" de Rafael Frontaura, pinta el caso de esas vidas fracasadas en plena juventud, por causas del desconocimiento de los padres en la educación de sus hijos.

Los papeles principales estarán a cargo del propio autor, de Nicanor de la Sotta, Ramiro, Ibarra, la señora Benito y Pepita Garrido.

—Mañana en vermouth irá "Antes que te cases", de la señorita Lidia Boza y en la noche, la obra de Jacinto Benavente "La Malquerida".

**"EL ODIO MUERE".**—Para el Jueves 7 ha sido fijado definitivamente el estreno por la compañía de Nicanor de la Sotta de la comedia en un prólogo y dos actos "El odio muere...!", original del joven escritor chileno Alfonso Cahan.

Tenemos de esta obra muy buenas referencias y hay en el público interés por asistir a su estreno.

## PABELLON ACROPOLIS

Hoy no da función la Compañía de Dramas Policiales: "Ciudad de México", que hace temporada en este Coliseo a fin de preparar el estreno de mañana, que será el vigoroso drama policial en 5 actos, titulado: "Raffles", contra Schelock-Holmes.

Por las informaciones que tenemos, esta obra será todo un éxito para la Compañía y es de esperar que el pabellón tenga un lleno la noche del estreno.

## ESPECTACULOS NACIONALES DE INTERES HISTORICO Y PATRIOTICO

Auspiciados por el señor Intendente de la provincia, sabemos que el empresario teatral, señor Rafael Concha, organiza una Compañía Dramática chilena, dirigida por el popular actor Nemesio Martínez, para presentar dramas chilenos históricos y patrióticos.

Se nos informa que la I. Municipalidad cederá un local en la ribera norte del Mapocho para la instalación de una carpa moderna donde trabajará esta Compañía.

Dados los fines de educación popular que significa la formación de un grupo artístico que divulgue en nuestro pueblo esta clase de espectáculos, creemos que obtendrá franca aprobación.

**MUNICIPAL**

Hoy 9.30 P. M.

El Genio Alegre

PALCOS $ 60

PLATEAS $ 10

## MUSICA

### MARGHERITA TAYLOR

Ayer, a las 6.30 P. M., tuvo lugar en el Teatro Unión Central el recital de canto de esta artista norteamericana.

En el programa realzaban las composiciones de los clásicos Gluck y Haendel que, en realidad dieron el mayor brillo a esta audición.

Margherita Taylor posee una escuela muy correcta y su voz le acompaña en sus interpretaciones que son siempre sinceras.

En ocasiones anteriores nos hemos referido ya con mayores detalles a las cualidades artísticas que la acompañan, especialmente al talento que pone en juego para aquellas composiciones en que se necesita conocer los motivos que las han inspirado.

M.

### CONCIERTO A BENEFICIO DEL INSTITUTO ITALIANO

En el Teatro del Conservatorio Nacional de Música se llevó a cabo anoche un concierto a beneficio del Instituto Italiano, en el cual tomaron parte distinguidos artistas.

Fué esta una reunión simpática, a la cual, para hacer estricta justicia, habría sido necesario analizar todos sus números para hacer de cada una de las personas que tomaron parte en él, los elogios que merecen. Sin embargo, podemos citar especialmente algunos que llamaron la atención y entre ellos toca el primer lugar a la señorita Margarita Hobbins, que ejecutó en el arpa una hermosa composición de Ferroni. Estuvo delicada y muy correcta.

Los números que estuvieron a cargo de las señoritas María C. Riveros, Teresa Parodi, Lidia Montero, Berta Castillo, Rosina Re, María Pellizari y señor Osvaldo Rojo, eran interesantes y fueron muy aplaudidos.

El señor Luis S. Giarda, que tiene a su cargo la dirección del establecimiento y que mantiene en todo momento la más acertada vigilancia artística, ejecutó algunas obras para violoncello que causaron gran entusiasmo en el público. Hacía tiempo que no le oíamos y pudimos notar que el maestro compositor es siempre el sentido y correcto ejecutante.

M.

## NOTICIAS CINEMATOGRAFICAS

### IMPERIO

**"LAS MIL Y UNA NOCHES".** — La dirección de la Sala Imperio inició en su matinée del pasado Domingo la exhibición de este maravilloso film de Pathé París, que reconstruye los populares cuentos árabes, suponiendo que, aunque atractivos para toda clase de público, su presentación debía ser dedicada especialmente a los niños; pero la extraordinaria afluencia de adultos, demostró claramente que las mágicas leyendas orientales son un recuerdo grato que quieren también rememorar los mayores como se ha probado con las solicitaciones que la empresa ha recibido de reprisar en funciones ordinarias esta artística producción del cine francés.

El primero de los cuentos "Gul-y-Hanar", comienza con la historia de la bella Sultana Scherezada, que pone en sus labios la sentencia de vida o muerte de que decidirá el hastío o el encanto del kalifa Schabriar. Y esta primera narración, interpretada por la actriz Nathalie Kovanko, con la colaboración de Mr. Rimski, el actor creador de los roles orientales, es, por su argumento, por su interpretación y muy principalmente por su presentación escénica, realizada con suntuosidad verdaderamente digna de los palacios de los kalifas, una producción gemela de aquella primera con que la Sala Imperio abrió su temporada de Otoño, "La sultana del amor".

En las dos secciones de hoy la Sala Imperio reprisará el primero de los cuentos de "Las mil y una noches".

El Patronato Nacional de la Infancia se preocupa de mejorar los hogares de los niños que proteje

### TEATRO SANTIAGO

**Merced, entre Plaza y San Antonio. Empresa Ernesto Bouquet Gran Compañía Española de Operetas Inés Berutti**

HOY VIERNES 1.o de SETIEMBRE Vermouth a las 6.15. El sainete lírico

**LA FIESTA DE SAN ANTONIO**

PLATEA $ 3.00

Noche a las 9.15. Interesante reprisso de la pochade en tres actos, de Lombardo,

**EL HIJO EN COMANDITA**

Martes 5, estreno: **LA CASA DE LAS TRES NIÑAS.**

### SPLENDID

**HOY ESTRENA LA GRAN PRODUCCION DE PATHE PARIS "LI-HANG, EL CRUEL", POR MAG MURRAY Y EL ACTOR CHINO TSIN HOY.** — Tanto en la especial a las 6.30 P. M., como en la segunda sección de la noche de hoy, estrenará el Splendid, una hermosa producción extraordinaria de Pathé París, una tragedia pasional intensa que se desarrolla primero en la misteriosa China, en sus fantásticos decorados naturales y casas de lujo maravillosas, y después en el ambiente refinado de la aristocracia parisiense, basada en un estudio del alma china, en que se definen los caracteres más sobresalientes de la raza amarilla. La crueldad es una de las características del celeste, revelándose en ella con una ingeniosidad que Mirabeau ha descrito en su "Jardín de los Suplicios". Se titula "Li-Hang, El Cruel", y narra la historia de uno de los miembros de esa raza que, según dijo un misionero, "provoca a la vez admiración y temor", hombre rico y emprendedor, audaz e inteligente, posee tanto las buenas como las malas cualidades de su raza, vengativo como un mahometano, hombre de ciencia inteligentísimo, y se enamora de la bella hija de un europeo, el que se la dá como esposa, en pago de cierta suma de dinero que éste necesita para salvarse de la deshonra. Ella acepta el sacrificio, pero no se entrega al esposo, eso sí, que cumple con sus deberes, como mujer honrada. Trasladado el matrimonio a París, el chino cree que su esposa lo engaña, y se venga de ella de la manera más terrible que se pueda imaginar, venganza estilo salvaje en la que entra una gran serpiente boa cuya actuación es sensacional. A la belleza del argumento hay que agregar escenarios regios y una interpretación magistral a cargo del gran actor dramático chino Tsin Hoy, secundado por la linda actriz del Teatro Odeón de París Mag Murray, y otras artistas parisienses.

Tanto en la Selecta a las 5 P. M. como en la primera Sección de la noche, a las 9.30, se exhibirá "Mercado de bellezas", poema pasional, aristocrático, por Catalina Mac-Donal.

### ALAMEDA

**HENNY PORTEN.** — Hoy se estrena en esta sala una pieza que pertenece a la acción artística de la actriz Henny Porten, la famosa intérprete berlinés que tanto triunfo ha dado a la cinematografía alemana. Es una graciosa comedia, de amor que se titula "La maniquí Vivant", y que se desarrolla en una de las más importantes casas de modas de Berlín.

### ALHAMBRA Y VICTORIA

**"EL SEGUNDO LIBRO DE "TRABAJO" DE ZOLA.**—Los que en estos teatros, con motivo del final de una serie que se exhibía, tuvieron ocasión de ver también la parte primera de "Trabajo" de Emilio Zola, se verán obligados, muy gratamente por cierto, a continuar el desarrollo de esta obra trascendental y de arte que, afortunadamente el público de Santiago ha acogido con el interés y el entusiasmo que merece una producción que es no sólo espectáculo selecto, sino beneficiosa enseñanza y una clara luz de orientación para cuantos en la sociedad presente se preocupan de su mejoramiento y de la solución de sus problemas. Filmada por la acreditada manufactura Pathé Le Film D'Art y con la interpretación realizada por figuras artísticas de la talla de León Mathot en el Lucas y de Huguett Dufloss en la Josina, la gran película resulta una versión exactísima de la novela del autor de 'Germinal", que con sobrada razón han aplaudido los públicos de Europa y América. El segundo libro, de las seis funciones de que la obra consta y que se estrena hoy por los teatros Alhambra y Victoria, es el titulado "El apóstol", donde termina la exposición de la obra, cuyo verdadero vigor dramático empieza en la parte tercera denominada "La lucha".

### COMEDIA

**PERLA WHITE SE PRESENTA HOY EN SU ULTIMA CREACION: "LA DAMA INMACULADA".** — Hoy reaparece ante nuestra sociedad Perla White. Desde hace mucho tiempo, la popular artista se había alejado de nuestras pantallas. El público la deseaba, y ahora, que vuelve después de larga ausencia, se nos ofrece más esplendente que nunca. Durante el año en curso, no ha filmado más que una sola obra, que es la que se estrena hoy en el Comedia y que se titula "La dama inmaculada". Este sólo hecho da una idea al público de la importancia y de las novedades que pueda tener.

Esta obra proviene de la imaginación de un autor talentoso, Blasco Ibáñez, que la ha visto en Europa, y ha manifestado su juicio con una admiración decidida.

El Comedia presenta esta pieza después de haber batido un record de acción, pues en estos instantes se estrena en Europa y los Estados Unidos, y el hecho de que la veamos hoy en Santiago, dará una idea de lo que puede haber significado la adquisición tan rápida de este ejemplar de la película.

Las localidades estarán a disposición del público desde las primeras horas de la mañana.

### BRASIL

En las dos funciones de hoy se estrenará en este teatro el 16.o programa de aventuras de la marca Universal. Estos programas, que son combinados con muy buen método, han tenido un éxito halagador y merecido. Son ellos un conjunto de lo más ameno, que comprenden no solamente vistas emocionantes, sino también regocijadas comedias.

La vista principal del programa de hoy es "¡Alto ahí!", creación del actor Hoot Gibson. Es una cinta de mucho movimiento y en la cual el campeón despliega todas las cualidades de excelente cow-boy.

"Flor del desierto", es un romántico drama del Far West interpretado por Jack Perrin.

Finalmente se estrenará "El perro del lustrabotas", graciosa comedia en 2 partes interpretada por Don Perro Brownie, el maravilloso can de inteligencia humana.

### SETIEMBRE Y ESMERALDA

Hoy dan estos teatros uno de los más divertidos programas de risa que se hayan persentado en el año. Es un verdadero campeonato entre Tripitas, El Turnio y Chaplín. El popular gordo se presentará en una de sus mejores creaciones, intituladas: "Tripitas galante", en la cual trabaja con Cara de Palo y con Virginia Rappe. El Turnio reaparacerá en "Entre col y col, lechuga", ingeniosa comedia Mack Sennett, en dos partes. Finalmente, se reestrenará la comedia "Chaplín detrás del telón".

### MUNDIAL

**EL BURLADOR BURLADO.** — Una preciosa comedia de chispeante alegría protagonizada por la actriz Gladys Walton, es el estreno que ofrece en sus funciones de hoy especial y noche este teatro.

### SAN MARTIN

**PROGRAMA DOBLE.**— El programa doble que corresponde hoy Viernes en este teatro se realizará reprisando el emocionante drama de la acreditada marca Hallmark, titulado "Carmen, la del norte", que, como hemos dicho es una nueva versión del mismo asunto pasional que sirvió a Beaumarchais para la composición de su novela y que después Bizet popularizó en la ópera. A continuación, se proseguirá exhibiendo la serial de impresiones "El hijo del circo", protagonizada por el atleta Eddie Polo, de la que se reprisará la función tercera.

En las funciones de mañana, programa doble extraordinario, con "Trabajo", la obra de Zola y el primero de los "Cuentos de las mil y una noches", editados en colores por Pathé París.

### IMPERIAL

**"CANILLITA".**—En ambas funciones de hoy se estrenará en este teatro la notable producción del niño prodigio Wesley Barry y dirigida por Marshall Nella.

Para mañana anuncia el estreno de la segunda función de "Satanás" por Eddie Polo y "La flor de los hielos" por William Duncan.

### DELICIAS

**RIQUEZA Y DOLOR.** — Esta comedia dramática y sentimental de profunda enseñanza y sana moral, es el estreno que anuncia para sus funciones de hoy especial y noche este teatro.

### ORIENTE

Hoy, especial y noche, "El Huracán", episodios 10, 11 y 12.

### LE CAE MAL EL ALIMENTO?

Probablemente usted se queja muy a menudo de que siente el estómago pesado, de que los alimentos que consume a diario le producen malestar y difícil digestión, que llega casi a imposibilitarlo para su trabajo.

Pues bien, ¿quiere usted conocer el alimento que necesita? Consuma usted el Cacao Peptonizado del Laboratorio Francia, y habrá dado en la clave de su mejoría.

¿Pregunta usted qué compuesto es este? Es el más sencillo; sin ingredientes químicos que puedan dañar otros órganos, sin compuestos extraños de ninguna especie, el Cacao Peptonizado del Laboratorio Francia contiene: 6 gr. de Cacao, 18 de Leche Condensada; 18 de Extracto de Malta y 12.50 de Azúcar.

Sencillo, sano, alimenticio; hé ahí sus características.

**ATENAS**

Maestranza esq. Matta

— HOY —

**Eddie Polo**

en la 2.a función de

**SATANAS**

Además las siguientes atracciones cómicas

IDILIO CONYUGAL

por Cachivache: el Negro Africa

EL PERRERO

por el Mono Martín, una cabra, un burrito y 10 perros amaestrados.

HUYENDO DE LA SUERTE

por el Cepillo de Dientes, etc.

PLATEA: UN PESO

### ELECTRA

Tarde y noche, inauguración de la temporada de primavera, con escogido programa musical presenta a Williams Hart en su primera producción de lujo, marca Paramount: "Vencer o morir". Lo secunda en esta obra la actriz Jane Norak.

### DIECIOCHO

**"EL LIRIO DORADO".**—Hoy, en especial y noche, reestrena a pedido de numerosas familias: "El Lirio Dorado", magnífica creación de una de las actrices más sobresalientes, Mae Murray, la gran bailarina clásica mundial. En la nocturna se efectuará el anunciado beneficio, organizado por el Centro de estudiantes Católicos de Comercio. Habrá un variado programa.

Mañana estrena la deliciosa comedia, por Mabel Normand: "Los chascos del amor", y un gracioso programa cómico Fox.

### POLITEAMA

**"EL MANIQUI VIVANT".**—Esta producción extraordinaria de la U. F. A. de Berlín, se estrena hoy en este teatro. Crea el rol principal la linda alemana Henny Porten.

### REPUBLICA

**"EL HURACAN".**—Hoy estrena este teatro en las funciones de tarde y noche los episodios: 13, "Lucha titánica"; 14, "El secreto de las cenizas", y 15, "El último duelo", que constituirán el final de la serie "El huracán", interpretación del famoso motociclista Charles Hutchison, y de la actriz Lucy Fox.

### IRIS

**"LA VIRGEN DE ESTAMBUL".**—Hoy estrena este teatro en las funciones de tarde y noche la superproducción "Jewell", de lujo, titulada: "La Virgen de Stambul", interpretación de la hermosa actriz Priscilla Dean.

### COLON

Un notable estreno "Universal", se exhibe hoy en esta sala, titulado: "El hombre encubierto", interpretada por Herbert Rawlinson.

### NOVEDADES

Estrena hoy en sus dos secciones, especial y noche, la preciosa película nacional, cuyo argumento se debe a la imaginación del autor nacional, Enrique Vigneaux Montt, titulada: "Pájaros sin nidos", notable creación del pequeño artista chileno, Ramiro Santelices Segovia, el cual interpreta el difícil rol de protagonista en su papel de Mono.

### FRANKLIN

**"UN BESO A TIEMPO" Y "EL DOMINO NEGRO".**—Hoy en sus dos funciones de tarde y noche será presentado un nuevo estreno de Realart Pictures: "Un beso a tiempo", sabrosa comedia de amores y aventuras, interpretada por Wanda Hawley y el actor T. Roy Barnes y Walter Hieres.

Además en las dos funciones presenta el sensacional drama Fox: "El dominó negro", un romance de amores y aventuras, interpretado por el gran actor William Russel, secundado por la actriz Vola Vale.

### AVENIDA

Hoy, tarde y noche, este Cine exhibe una película de la renombrada marca Vitagraph, perteneciente a la serie Cordón Azul. Su título es: "Primavera silvestre", y está interpretada por la actriz Gladys Leslie. Su argumento es bello y emocionante: Primavera, es una flor silvestre en el sentido de haber vivido alejada del mundo social, hasta el día en que conoce a Richard Berthelmess, con quien forma un dúo ideal...

### ODEON

**"CANILLITA".**—Esta obra, quizás lo mejor que el cinematógrafo ha producido hasta hoy, se reprisará por última vez, en las funciones de especial y noche de hoy, en esta concurrida sala del barrio San Pablo. Su interpretación está a cargo del niño Wesley Barry.

Próximamente:

Nació con la creación del mundo:

**O...O!**

Germano-Chilena.

**T. DIECIOCHO**

**LA VIRGEN DE STAMBUL**

DOMINGO 6.30-9.30

---

**T. UNION CENTRAL**

(Emp. Ansaldo, Queirolo y Cía.)

HOY - Viernes

Grandioso Debut

**Los Neira**

Bailarines. Humorísticos. Actores mímicos; y

**CHARLES CHAPLIN**

"EN PERSONA", por el señor Neira, actor mímico.

Espectáculo nuevo en Santiago.

Si quiere Ud. olvidar sus penas, no falte a este espectáculo original, a las 6.30 y 9.30.

---

**IRIS** CASTRO 130 Teléf. Inglés 3766

Hoy TARDE Y NOCHE

**La Virgen de Stambul**

---

**ALHAMBRA y VICTORIA**

HOY — 6.30-9.30

Prosigue su camino de triunfos la monumental obra de EMILIO ZOLA:

**TRABAJO**

Estreno de la segunda función:

**EL APOSTOL**

MAÑANA: El estreno alemán: MAGDA, LA RUBIA, o LOS CAMINOS DE LA VIDA.

---

Los jóvenes de hoy no sirven para nada. Hace 50 años ningún matrimonio tenía menos de 10 niños. Hoy apenas tienen un par. Mellizos casi nunca se ven. ¿Por qué? Vea Ud. el alegre vaudeville:

**PRODUZCAMOS GUAGUAS**

Por la tentadora actriz alemana LOTTE NEUMANN

MARTES

Setiembre y Brasil

---

**SETIEMBRE Y ESMERALDA**

HOY, VERMOUTH Y NOCHE

Fenomenal campeonato cómico Dos horas de loco reír. Precios corrientes

**TRIPITAS** GALANTE - **EL TURNIO** ENTRE COL Y COL - **CHAPLIN** DETRAS DEL TELON

# CONGRESO NACIONAL

## CAMARA DE SENADORES

(VERSION OFICIAL)

### Sesión 57.a ordinaria en 31 de Agosto de 1922

PRESIDENCIA DEL SEÑOR CLARO SOLAR

#### ASISTENCIA

Asistieron los señores Aguirre, Arancibia Laso, Barros Errázuriz, Briones Luco, Bulnes, Concha S. don Juan E., Concha don Luis E., Echenique, Edwards, Errázuriz Lazcano, González Errázuriz, Huneeus, Letelier Silva, Ochagavía, Opazo, Silva Cortés, Tocornal, Torrealba, Urrejola, Valdés, Yáñez, Zañartu don Enrique y el candidato reclamante a Senador por la provincia de Antofagasta, don Antonio Pinto Durán.

#### ACTA

Se leyó y aprobó el acta de la sesión anterior.

#### ELECCION SENATORIAL DE ANTOFAGASTA

El señor CLARO SOLAR (Presidente).— Tiene la palabra el señor Pinto Durán.

Advierto a Su Señoría que debe mantenerse estrictamente dentro de la materia que motiva el informe de la Comisión.

El señor PINTO DURAN.—Mi primera palabra, señor Presidente, tiene que ser la expresión de mi más profundo reconocimiento al Honorable Senado porque con una gentileza, muy propia de esta alta corporación, se ha dignado oirme nuevamente antes de resolver sobre la reclamación electoral de Antofagasta.

Me halaga la esperanza de que esta gentileza habrá de ser completa.

La verdad es que yo no me habría atrevido a molestar nuevamente al Senado, si no fuese que tengo la conciencia de que en esta campaña en que me veo envuelto estoy procediendo inspirado por altos móviles de bien público y de que las observaciones que voy a hacer al Senado son observaciones de interés público.

Así, yo voy a hacer observaciones que proyectarán luz sobre la falsificación del sello del Senado y necesito hacer también una demostración amplia de que la conclusión a que ha llegado la comisión informante que ha procedido por cierto por móviles elevados y con una altura de miras que sería injusto desconocer, es sin embargo, una conclusión deficiente; pues propone una justicia incompleta, una reparación a medias.

Yo creo poder infundir al Honorable Senado esta convicción y en ese caso el Honorable Senado, que en estos perturbados tiempos que estamos viviendo es como una isla de luz en que parecen refugiarse las tradiciones de los grandes triunfos de la República, tendrá el gesto altivo que exigen las circunstancias: anulará totalmente la elección senatorial en la provincia aplicando así una sanción, después de todo pequeña, en relación con la magnitud del fraude.

Pero yo anticipo que no podré hacer todas mis observaciones si se me estrecha en el marco de las dos horas de que habla el Reglamento y no se me conceden intervalos de descanso.

Yo espero que todos los Honorables Senadores tendrán la hidalguía y la generosidad de concederme toda la latitud que necesito para mi defensa. Y lo espero también, por cierto, de los Honorables Senadores que por móviles, muy respetables, sin duda, opinaron que yo no debía ser oído nuevamente.

Para abrigar esta esperanza tengo motivos.

Será por que uno se preocupa de imponerse de todo lo que se relaciona con lo que le es querido, yo me he preocupado siempre en estudiar, en leer todo lo que se relaciona con la historia de nuestro país.

Y bien; apenas si he encontrado algún capítulo importante de nuestra historia a que no aparezca vinculado un Zañartu, un Tocornal.

Y todos sentimos aquí que los herederos de esos grandes nombres que pertenecen a esta Corporación, llevan con naturalidad, con cumplido honor—sin que los abrume—esa herencia ilustre.

Todavía más: cuando yo he estudiado los grandes días de la Administración Pérez, he visto culminando en ellos la carrera gloriosa de uno de los hombres públicos más extraordinarios que ha tenido nuestro país, y he leído un detalle que me impresionó: en todos los círculos se le llamaba: "el hidalgo don Manuel Antonio."

Y bien; el hijo dignísimo que tiene aquí ese hombre eminente de nuestra historia, podrá no haber heredado todo el talento extraordinario, todas las aptitudes excepcionales de su ilustre progenitor; pero ha heredado toda su hidalguía.

En cuanto a mi distinguido correligionario, el Honorable señor Briones Luco, entiendo que él y yo somos democráticos. Podremos recordar abuelos honrados; pero no podremos—yo, a lo menos—abuelos ilustres.

Acaso, por lo mismo que no nos sentimos muy adheridos a la tradición, hemos podido apreciar mejor las orientaciones de esas escuelas avanzadas que, sin perjuicio de sentir respeto por los gloriosos recuerdos del pasado, luchan como por precipitar las grandes soluciones del porvenir.

Y bien: en cuanto discípulos de esas escuelas avanzadas tenemos nuestros abuelos de ideas, nuestros abuelos de doctrinas. Podemos citar entre nuestros penates, entre nuestros antepasados ilustres a Bilbao y a Matta, a Gallo y a Mac-Iver.

Pues bien, yo creo que el Honorable señor Briones Luco, inspirándose en el recuerdo de esos antepasados ilustres, no me va a regatear los minutos, me va a conceder toda la latitud que necesito para mi defensa.

Confiando, pues, en la generosidad de todos los Honorables Senadores, incluso el digno Presidente de esta Alta Corporación, quien, a través de su aire sereno, oculta, sin duda, debilidades y ternuras de abuelo, y que no me llamará a la cuestión, si no cuando me aparte manifiestamente de ella, voy a entrar en materia.

Yo no podría disimular que vengo ahora a esta alta tribuna con una satisfacción, con una seguridad, que no habría podido sentir el año pasado.

A pesar de que comprendo que los Honorables Senadores saben distinguir el acento de la sinceridad, cuando hablé el año pasado, no habiéndose podido probar, dentro de los estrechos marcos establecidos en la Ley de Elecciones, en toda su magnitud los enormes fraudes electorales de Antofagasta, me asaltaba el temor de que los Honorables Senadores hubieran podido pensar que acaso yo podía estar influído por informaciones exageradas.

Ahora, la situación es distinta. Gracias al acuerdo de ampliar las investigaciones que tomó el Honorable Senado, con un espíritu de justicia muy propio de esta Alta Corporación, se ha hecho ya plena luz.

Se ha establecido plenamente que en la elección senatorial de Antofagasta todo ha sido falsificado: se principió por falsificar los contribuyentes; se continuó, falsificando los vocales de las mesas; se terminó, falsificando los ciudadanos electores.

Y como cada cosa engendra su semejante, de esa serie de falsificaciones resultó la falsificación de un Senador.

Pero hay en la elección senatorial de Antofagasta algo todavía más odioso que la falsificación total de la elección; algo que explica mi constancia para seguir este asunto hasta sus últimas consecuencias; algo que me impide detenerme, porque hace que en esta campaña yo esté defendiendo, esté representando valores humanos. Por eso no podría detenerme ni aún por la consideración equivocada, por lo demás, que insinúan algunos espíritus superficiales, de que con mi actitud puedo perjudicar al Partido Radical.

No puedo detenerme ni aún por esa consideración, porque los valores humanos están sobre los valores partidistas.

Por lo demás, con mi discurso quedará demostrado que al defender yo, en esta campaña senatorial de Antofagasta, valores humanos, defiendo también el prestigio, la dignidad, el honor del Partido Radical.

Y bien, ese algo todavía más odioso que la falsificación total de la elección; ese algo que hace que en esta campaña esté yo defendiendo y representando valores humanos, es la actitud asumida por el señor Arancibia Laso.

Por que, señores Senadores, ¿cuál ha sido la actitud asumida por el señor Arancibia Laso, primero, para desplazarme de la senaturía de Antofagasta; después, para tratar de impedirme que llevara adelante mi reclamación?

Su actitud ha sido la de un hombre que, amenazando a otro con los puños crispados y vociferando gruesas injurias, le grita: "Si no me dejas el campo, te armo un escándalo".

Es por eso que en este drama ya largo de la elección senatorial de Antofagasta, yo vengo representando la lucha del intelectual con la fuerza bruta.

Y he mostrado que un intelectual—que es, a la vez, hombre de bien, hombre de honor—aunque sea tan modesto y tan sin fuerzas físicas como yo, es capaz de mirar cara a cara, sin temblar a una enorme fiera.

Yo he ido más lejos: yo he sabido sonreir ante la fiera enorme!...

Por estas características especiales que ha ofrecido la lucha senatorial de Antofagasta— ¿me permitirán los Honorables Senadores la expresión de un sentimiento personal mío?—siento una pena acrecentada al ver vacío el sillón que ocupaba el Honorable Senador de Atacama.

Porque yo hubiera querido manifestarle en el tono de un respetuoso reproche, que de los votos contrarios a la indicación del Honorable Senador de Malleco para hacer plena luz sobre los fraudes electorales de Antofagasta, el voto que me dolió íntimamente fué el del ilustre jefe moral del radicalismo.

Porque, señores Senadores, ¿qué representaba en nuestro país el Honorable Senador de Atacama?

—Una de las más altas cumbres intelectuales.

¿Qué era en nuestro Parlamento?

—El más grande orador.

Y ¡cómo me habría emocionado ver a ese intelectual eminente, a ese orador cumbre, cuya actuación llegó a ser tan extraordinaria, ahora, cuando ya declinaba en el brillante crepúsculo de su carrera brillantísima, amparando a quien actúa, sin otra arma que la palabra, en las luchas políticas de nuestro país, que suelen tomar un carácter tan troglodita, que con frecuencia se oponen en ellas a la palabra serena, puños crispados, labios vociferantes!

Yo habría hecho estas reflexiones, precisamente porque con ellas nada habría perdido el Honorable Senador de Atacama. El Honorable Senador había llegado a esas alturas inaccesibles, en que ya nada podía hacerlo desmerecer. Era como un multimillonario de la elocuencia, del talento y del civismo; y, como todo multimillonario, podía permitirse, sin daño para él, grandes despilfarros.

Yo habría hecho estas reflexiones especialmente para manifestar al Honorable Senador de Atacama, que con su voto sobre mi reclamación electoral, ni siquiera perdió nada en la admiración y simpatía verdaderamente intensas; más que intensas, casi fetiquistas, casi supersticiosas, que yo le profesé siempre.

Al contrario, se diría que en los últimos tiempos yo notaba aumentarse en mí—si ello hubiese sido posible—esos sentimientos de simpatía y admiración.

Yo admiraba en el Honorable Senador de Atacama la mayor altura a que puede llegar la elocuencia parlamentaria.

Y, como la elocuencia parlamentaria es un género esencialmente inglés, la elocuencia del honorable Senador de Atacama, como la de los más grandes oradores ingleses, se caracterizaba por un profundo caudal de conocimientos del Derecho Público y de la Economía Política; por un dominio insuperable de las instituciones parlamentarias; y todo eso servido por una elocución clara, sobria, severa, elegante, que mantenía constantemente una ecuación, un equilibrio, una armonía entre la forma y el fondo, entre el pensamiento y la expresión.

Pero había en la elocuencia del Honorable Senador de Atacama algo, si cabe, aún más admirable, y es que, como elocuencia verdaderamente genial, la suya poseía, en realidad, todas las notas de la gama: cuando las grandes situaciones lo exigían, sabía exceder los moldes fríos y severos de la elocuencia inglesa y alcanzar esos rasgos sencillos e impresionantes que parecían sólo propios de la Biblia o de Homero.

Así, cuando durante ese Gabinete anterior al que presidió el Honorable señor Tocornal, el Gobierno de nuestro país estaba descendiendo en términos que chocaban a nuestro orgullo de chilenos, el Honorable Senador de Atacama expresó, desde esta alta tribuna del Senado, que sólo su edad avanzada le impedía emigrar del país.

Cuando leí esas palabras, experimenté una intensa emoción; y vino al punto a mi memoria el recuerdo de esos antiguos patriarcas de oriente, que salían de las ciudades prevaricadoras, sacudiéndose el polvo de las sandalias; y seguidos de una larga tribu de hijos, de nietos, de nueras, agraciadas y hermosas; peregrinando, a veces, a través de los desiertos, se iban lejos, muy lejos, a echar las bases de otra ciudad—fuerte, sana, moral—sobre una nueva tierra, bajo un nuevo sol!

La verdad es que yo no puedo contemplar el sillón vacío del Honorable Senador de Atacama, sin verme forzado a reconocer que hay pérdidas que, aún las corporaciones más altas, no pueden experimentarlas, sin quedar realmente disminuídas!...

---

Señor Presidente, también votaron en mi contra, es decir, no propiamente en contra de mi persona, que es algo secundario; votaron por cerrar herméticamente la puerta a la investigación de los escandalosos fraudes electorales de Antofagasta, mis honorables correligionarios, señores Quezada Acharán, Aguirre Cerda y Briones Luco.

Yo creo que no se irán a enojar conmigo, si apunto el hecho— por otra parte, notorio—de que ellos no han llegado a esas alturas inaccesibles en que se cernía el Honorable Senador de Atacama!... A ellos les van a alcanzar los efectos de la justicia inmanente!

Son los presidenciables dentro del Partido Radical!...

Pues bien; cuando se acerquen los preliminares de las elecciones presidenciales, van a verse combatidos con las mismas armas con que me he visto combatido yo en la campaña senatorial de Antofagasta; van a verse combatidos, dentro y fuera de las asambleas radicales, con la injuria, con el anónimo, con la calumnia, con la falsificación, con el fraude; y entonces— como especies de reminiscencias de personajes de Shakespeare— a solas con sus conciencias, en monólogo sombrío consigo mismo, van a exclamar: todas las deudas se pagan, todos los plazos se cumplen, hay una justicia inmanente!

Y bien; yo tengo que declarar desde esta alta tribuna, con profundo convencimiento y con plena confianza de encontrar un eco simpático en la conciencia de la gran mayoría, de la casi totalidad de los radicales del país; tengo que declarar que, a pesar del voto de mis honorables correligionarios, señores Quezada, Aguirre, Briones y Barrios, yo, en este largo drama de la elección senatorial de Antofagasta, vengo defendiendo el honor del Partido Radical.

Porque ¿cuál es— digámoslo así— el **modus operandi** del señor Arancibia Laso para desplazar a sus competidores, primero en las votaciones internas de las asambleas; y para aparecer después con mayor número de sufragios en las urnas y escrutinios electorales?

Sus **modus operandi** (fuera del ya consabido crispar los puños, vociferar injurias y formar escándalos) consiste en entenderse con esos individuos maleantes, que no pueden faltar en un Partido tan numeroso como el Radical; con esos individuos capaces de cometer fraudes y falsificaciones; de falsificar hasta el sello del Senado, que es como falsificar la firma de la República, como falsificar y profanar el escudo de la Patria y ofrecerles, en cambio de su concurso, Intendencias, gobernaciones, prefecturas, consulados, contratos fiscales y municipales, en suma, toda suerte de recompensas a costa del país.

Por esos procedimientos, para llegar a la Cámara de Diputados en 1912, desplazó a un hombre de clara inteligencia y de noble corazón, que era una esperanza del Partido Radical, a Alfredo Bonilla Rojas, cuya carrera prematuramente tronchada por el Destino, hace pensar en que acaso los antiguos tenían razón, cuando decían que los predilectos de los dioses mueren temprano!...

Por esos procedimientos ha contribuído a mantener alejado al tribuno de las horas tempestuosas, a Fidel Muñoz Rodríguez, que emprendía las grandes batallas parlamentarias, porque estaba seguro de segar laureles para la causa radical.

Por esos procedimientos ha impedido llegar al Congreso a jóvenes que son una inteligencia, una ilustración, una pluma, una palabra, en términos de que a este paso el Partido Radical que es, que debe ser un Partido de doctrinas elevadas, de ideales filosóficos, de principios científicos, va a llegar a tener como sus más altos representantes, como sus más altos exponentes, a algunos antropoides de músculos recios y de puños ancestrales.

Y bien, ¿se cree que los radicales del país aceptan esos procedimientos?

¿Cómo comprenden, cómo quieren al Partido Radical la gran mayoría, la casi totalidad de los radicales del país?

¿Lo consideran acaso como una agrupación de hombres audaces, dispuestos a imponerse al resto de sus conciudadanos, por medio de falsificaciones y de matonaje, para repartirse en seguida los empleos y dineros de la Nación?

¡Nó! Mil veces nó!

La gran mayoría, la casi totalidad de los radicales del país, conciben el radicalismo como una agrupación de hombres buenos que luchan por cristalizar en las leyes, en las instituciones, en la organización del Estado, en el modo de ser de las sociedad, los más elevados ideales de la Filosofía, las conquistas más hermosas de las ciencias.

La gran mayoría, la casi totalidad de los radicales del país, nos sentimos orgullosos, como de un glorioso abolengo, de esa tradición de idealismo y de honestidad que han dejado los fundadores del Partido Radical de Chile, que fueron hombres, de los más puros; políticos, de los más noblemente intencionados que han actuado en la República.

Y bien; con los procedimientos que vengo condenando a la gran mayoría, a la casi totalidad de los radicales del país, que así conciben, que así quieren el radicalismo (voy a emplear una palabra que sé que no es digna de pronunciarse ante esta alta corporación; pero no encuentro otra que exprese tan graficamente la idea).

El señor CLARO SOLAR (Presidente). — Mejor no emplee esa palabra Su Señoría.

El señor PINTO DURAN.— Es que no encuentro otra para expresar la idea.

Con los procedimientos que vengo condenando—decía—a la gran mayoría, a la casi totalidad de los radicales del país, se les hace representar el papel de alcahuetes del engrandecimiento, del provecho personal del señor Arancibia Laso y de las personas que le ayudan a mover sus máquinas electorales y a quienes les cumple las promesas de premiarlos con los empleos y dineros del país.

El señor CLARO SOLAR (Presidente). — Habría sido mejor que no hubiera empleado esa palabra S. S.

El señor PINTO DURAN.—He dicho que no he encontrado otra para expresar mis ideas, y repito mis excusas al señor Presidente y a los Honorables Senadores.

Por eso yo estoy seguro de que la conciencia de la gran mayoría, de la casi totalidad de los radicales del país, se subleva con repugnancia contra esos procedimientos.

Si así no fuese, querría decir que Bilbao despertó un día a Santiago del sueño colonial, anunciándole, con acentos de tribuno, con encantos de poeta, la aurora de una renovación; y Gallo derrochó su salud y su patrimonio, luchando él solo contra los Gobiernos autoritarios, vencedor en Los Loros, vencido en Cerro Grande; pero, vencido o vencedor, valiente y caballeresco, como un Bayardo de las libertades públicas; y Matta llevó una existencia austera, extraña a las más naturales satisfacciones de la vida, consagrada, como un sacerdocio, a la propaganda de los más altos principios de la Filosofía y del Derecho Público moderno; y Vergara prestigió al Partido Radical naciente, con su actitud en la contienda homérica del 79, cuando, como una evocación de Cincinato o de Washington, al ver la patria en peligro, cambió el arado por la espada, se fué a los campos de batalla, y apareció pronto envuelto en resplandores de heroísmo; y Mac-Iver ha estado, durante más de medio siglo, defendiendo la doctrina radical, con una elocuencia que ha vibrado en nuestra tribuna parlamentaria, como un eco armonioso y resonante de la más antigua tribuna parlamentaria del mundo civilizado, de la tribuna británica; y todo, ¿para qué, señores Senadores?, ¿para qué? Para que vinieran luego unos cuantos audaces y, envolviéndose en los pliegues gloriosos de la bandera radical, conquistaran fortuna, situación, engrandecimiento personal.

Esta audacia de los que han abusado en provecho propio de altas situaciones conquistadas al amparo del Partido Radical, y la actitud de radicales importantes que son personalmente honrados y puros; pero que por debilidad de carácter, por cobardía moral, o quizá, por indolencia o egoísmo, han aparecido como amparando, como encubriendo, por lo menos, como tolerando a los grandes audaces, es la causa de que el Partido Radical empiece a perder las simpatías que se había conquistado en la opinión; es la causa de que la Alianza, más propiamente el Nuevo Régimen, esté apareciendo como un sindicato organizado para la explotación del país; es lo que explica los grandes fracasos de Maule, de Santiago, de Colchagua!

Si en el Partido Radical no se produce un movimiento de depuración que lo libre de los malos elementos que lo explotan y lo deshonran, va a perder lo que ha sido hasta ahora su clientela más simpática, más entusiasta, más abnegada: va a perder las adhesiones de la juventud!

Así, el señor Arancibia Laso fué declarado candidato oficial del Partido Radical a la senaturía de Antofagasta; sin embargo, no ha contado en esa provincia, ni en Santiago, ni en parte alguna, con las adhesiones y con las simpatías bulliciosas de la juventud.

Y ¡cuidado! esas aclamaciones, esas voces argentinas de la juventud, tienen algo del prestigio misterioso de la antigua voz de las sibilas: ¡son la voz del porvenir!

Como todos los años, a la vuelta de la Primavera, se cubren los campos de hermosas flores, todas las generaciones, en la Primavera de la vida, tributan el homenaje de sus simpatías más entusiastas, a los más nobles ideales de renovación y de progreso.

¿Que, después, la mayoría de esos jóvenes que hoy saludan la vida con tan hermosas ilusiones, al avanzar en años, desertarán de los altares del ideal?

Probablemente; pero no importa: también las flores que engalanaron los campos en la Primavera pasada, han caído marchitas en el Otoño reciente; pero otras flores, igualmente hermosas, volverán a saludar, en Octubre venidero, el despertar de la Naturaleza y la renovación de la Vida!

Asimismo, la nueva generación, a despecho de todos los desengaños y desfallecimientos de las generaciones precedentes, volverá a tributar el homenaje de sus simpatías a los más nobles ideales humanitarios.

Porque, si cada generación agotada, que se despide de la vida, es como un Moisés, contemplando desde la cumbre del monte Nebo los contornos lejanos, y ya inaccesibles de la tierra prometida; cada nueva generación es un Rodrigo de Triana, gritando ¡tierra! al divisar, desde la cubierta de la "Pinta", en el cercano horizonte, la deslumbrante aparición de un nuevo mundo!

Esa fe invencible de cada nueva generación en los grandes ideales humanos, como esas adivinaciones extraordinarias de todos los poetas, de todos los videntes, de todos los redentores, constituyen acaso una demostración de que la humanidad, no obstante las fatalidades que parecen pesar sobre ella; no obstante la indiferencia de la Naturaleza; no obstante ese silencio eterno de los espacios infinitos, que tanto impresionaba a Pascal, se encamina tal vez, en misteriosa marcha ascendente, a la conquista de destinos superiores de belleza, de bien y de verdad.

Y será porque la juventud no ha sido herida aún por los desengaños de la vida, y porque no ha sido aún presa en las telarañas de los intereses creados, lo cierto es que parece llegar por adivinación, a donde difícilmente llegan los sabios, con sus investigaciones; lo cierto es que parece simpatizar, por instinto, con las escuelas, los partidos, los hombres que luchan por ideales, no por intereses de círculos o de caudillos; lo cierto es que, aunque parece contemplar con algo de respetuosa emoción los fuegos fatuos que surgen en los cementerios del pasado, se guía en su marcha por las bíblicas columnas de fuego que marcan el rumbo hacia adelante, hacia el porvenir; en términos de que se diría que la juventud poseyera como un sentido, que le permite adivinar las nobles causas, presentir los grandes peligros, como la alondra adivina la aurora, antes que llegue a teñir con su resplandor las lejanas cumbres del Oriente; como las golondrinas presienten el invierno, antes que venga a amortajar los árboles y las plantas con su blanco sudario de nieves inmaculadas!

Señores Senadores: Si en la áurea medianía de mi existencia, encuentro algo de que poder enorgullecerme, como de un timbre, es de las simpatías con que la juventud de mi país ha prestigiado mi modesta vida pública.

Y se me figura que correspondo en parte a esas simpatías, que tanto me honran, ofreciendo en esta larga y sacrificada campaña electoral de Antofagasta, a la juventud de mi país una lección objetiva.

Yo soy, yo creo ser escéptico. No digo esto para jactarme de ello. Me limito a anotar un hecho; más propiamente, un estado espiritual que posiblemente se explica, porque cuando sentí desvanecerse en mí esas ilusiones religiosas en que nos mecen cuando niños, y que tanto abrillantan los horizontes de la vida en los albores de la infancia y de la primera juventud, experimenté la que ha quedado mi más grande impresión intelectual, la impresión que me produjo ese escepticismo sonriente y amable—como bañado en los pálidos resplandores de un sol de Otoño—de las últimas escuelas griegas.

Pero, si soy escéptico, a falta de principios, creo tener cierto sentimiento, casi diría cierto instinto de dignidad, que gobierna mi vida, me impide descender de cierto nivel y me permite llegar—cuando las circunstancias lo exigen—hasta el sacrificio.

Ese instinto de dignidad que gobierna mi vida, me ha permitido ofrecer en esta ocasión a la juventud de mi país una sana lección de optimismo, mostrándole, en este largo drama de la elección senatorial de Antofagasta, que no es cierto que triunfen siempre en la vida la audacia, el cinismo, la grosería, la falta de escrúpulos; que pueden prevalecer la delicadeza, la honradez, la pureza de intenciones, la cultura de formas, cuando encuentran a su servicio un ánimo sereno y un carácter entero.

Así, sin jactancias de mal gusto, que chocan a mi manera de ser, puedo afirmar que la audacia del señor Arancibia Laso ha sido ya y seguirá siendo, ejemplarmente castigada.

Porque, ¿a dónde iba, a dónde pretendía ir el señor Arancibia Laso en carrera tendida, de la cual la senaduría de Antofagasta era sólo una etapa?

¡A la Presidencia de la República!

Y bien: háblese ahora ante cualquier círculo de personas del señor Arancibia Laso, como de un posible candidato a la Presidencia de la República, y se tendrá un espectáculo impagable para un psicólogo: se podrán observar todos los matices infinitos que van, desde la hilaridad discreta, hasta la carcajada franca.

En seguida, al quedar palmariamente demostrado ante el Senado y ante el país, que la elección senatorial de Antofagasta, dirigida personalmente por el señor Arancibia Laso, es una falsificación que, por su gravedad y magnitud, supera enormemente a todo lo conocido en Chile en materia de fraudes electorales, tiene que recaer sobre el señor Arancibia Laso la indignación de la opinión pública, porque la gran mayoría del país es formada por gentes de bien.

Los audaces sin escrúpulos y sin delicadeza creen que es en ellos una prueba de habilidad y hasta de superioridad, el menosprecio que sienten o afectan sentir por la opinión pública; pero lo cierto es que la fuerza de la opinión, a semejanza de la electricidad y el magnetismo, no se ve, no se toca; pero sus efectos son tan reales y tan poderosos, como los del magnetismo y la electricidad.

La falta de sanción en que quedan en nuestro país los delitos electorales, suele convertir en una farsa los actos más importantes de la vida cívica. Esto empieza a producir en la juventud, en los elementos obreros, y, en general, en todos los elementos sanos, que no hacen de la política una profesión lucrativa, la tendencia a abstenerse de participar en las elecciones, y, en general, en todas las actividades de orden político.

Empieza a producirse en todos esos elementos sanos e idealistas cierta tendencia a lo que podríamos llamar el **apoliticismo.**

Y bien; a nadie podría ocultársele que esa tendencia es peligrosa: cuando los elementos sanos de un país se abstienen de participar en las actividades de la política, hay siempre el peligro de que se apoderen del Gobierno los Marianos Melgarejo y los Ciprianos Castro!

Yo creo que la juventud y los demás elementos sanos de nuestro país, no tienen derecho a abstenerse de participar en la política, sin haber hecho antes un esfuerzo real por depurarla, sobre todo por destruír ese prejuicio absurdo que impera entre nosotros, en virtud del cual un desdichado que, urgido tal vez por la necesidad de dar de comer a su mujer y a sus hijos, falsifica un cheque o una letra, es un criminal que va a la Cárcel; en cambio, el audaz que falsifica una elección, ese es un hombre hábil, que va al Parlamento.

Comprendo que nuestro país sufre una honda crisis, más de valores morales, que de valores económicos.

Han disminuído en nuestra clase alta, en nuestras clases ilustradas, esa valentía moral, ese espíritu público, ese civismo, que tuvieran en otro tiempo.

Y nuestro pueblo—tan noble y generoso por naturaleza—está todavía tan ignorante y es tan ingenuo, que se deja seducir por caudillos que, halagándolo y prometiéndole una felicidad a corto plazo, lo hacen servir de escabel para treparse ellos a las alturas.

Pero yo creo que se exponen a un chasco los ambiciosos, que, juzgando la decadencia del espíritu público en las clases ilustradas y la ignorancia y la ingenuidad del pueblo mayores de lo que en realidad son, han intentado, intentan todavía, edificar su fortuna, su engrandecimiento personal, sobre los despojos del país.

En la intensa crisis que sufrimos ha influído, sin duda, considerablemente, la honda crisis humana que caracteriza la hora a que hemos llegado.

Todos saben que, tal vez como consecuencia de la impresión producida por la Gran Guerra; tal vez también como consecuencia de otros factores, lo cierto es que la humanidad ha entrado, desde hace algunos años, en un período crítico de inquietud, de espectación, de anhelos indefinidos de justicia, de esperanzas vagas de renovación y de felicidad.

Muy encerrados vivimos nosotros entre la Cordillera y el mar; pero no tanto, que no hubiera de llegarnos un eco, una influencia, un reflejo de esa honda crisis humana.

Pues bien; cuando empezaron a sentirse entre nosotros ese intenso sentimiento de inquietud, esos anhelos indefinidos de renovación, la antigua clase social, la que había hecho este país y lo había elevado al primer puesto entre los pueblos suramericanos, sugestionada acaso por la grandeza misma de su obra, se quedó—como la mujer de Lot—mirando al pasado.

Entonces se aprovecharon de esa perplejidad, de esa desorientación de la antigua clase dirigente, hábiles caudillos.

Ocurrió así en Chile lo que ha ocurrido siempre en la Historia en los grandes movimientos de renovación.

En todos los grandes movimientos de renovación que recuerda la Historia han surgido caudillos audaces que han logrado desviar por

UNDERWOOD

"La máquina de escribir que Ud. al fin comprará".

UNDERWOOD STANDARD TYPEWRITER
Underwood
Underwood
N.º 3

Llegó nueva partida de estas incomparables máquinas. Consulte los nuevos precios a su único Agente:

CASA DAVIS

SAN ANTONIO 439 :-: CASILLA 693

SANTIAGO

# GRAFICAS DEL EXTERIOR

AGENCIA HAVAS. — LOS ORIGINALES DE TODOS LOS CABLEGRAMAS QUE SE INSERTAN EN ESTA SECCION ESTAN A DISPOSICION DEL PUBLICO EN ESTA IMPRENTA

## ACCIDENTE EN LA DARSENA NORTE DE BUENOS AIRES

### El "American Legion" embistió al "Azo Pardo", causándole averías que provocaron su hundimiento

### Otros transportes de la Armada se encontrarían averiados, temiéndose por la suerte del "Patagonia"

BUENOS AIRES, 31.— En circunstancias que salía esta tarde de la dársena norte el vapor "American Legion", rozando a los transportes nacionales "Gaviota" y "Patagonia", embistió contra la antigua torpedera "Azo Pardo", abriéndola, lo que originó su rápido hundimiento. El teniente de fragata Hansen resultó con algunas lesiones.

BUENOS AIRES, 31.— El siniestro ocurrido en la dársena a las 16.30, se produjo en la siguiente forma: El paquete "American Legion" largó amarras, iniciando su salida ayudado de dos remolcadores. De improviso vióse que se dirigía al costado del muelle, donde se hallaban anclados varios barcos de la armada. No obstante los esfuerzos de los remolcadores para desviar la trayectoria del paquete, se llevó por delante al aviso "Azo Pardo", causándole averías que ocasionaron su hundimiento en pocos momentos. A consecuencia del choque resultaron también seriamente averiados el transporte "Patagonia", el cual, no obstante los trabajos de salvamento, se teme pueda hundirse; además tienen averías la cañonera "Paraná", el crucero "Patria" y el aviso "Gaviota", todos anclados cerca del "Azo Pardo", que les transmitió el choque, cuya intensidad causó igualmente destrozos en el molo de atraque.

En los momentos en que se hundía el "Azo Pardo", el oficial Hansen se deslizó por un costado, sufriendo graves heridas en la pierna derecha y lesiones internas. El contador Gallate resultó herido en una mano; el alférez Izaguirre en una pierna y ojo derecho; segundo comandante Laplana, con contusiones.

Los bomberos desalojaron el agua de las bodegas del "Patagonia" y se pretende llevarlo al dique seco.

El Ministro de Marina, acompañado del jefe de la Zona, estuvo a bordo de los vapores averiados, ordenando la instrucción del sumario. Las versiones atribuyen el accidente a mala maniobra del "American Legión"; otras dicen que se rompió el cable del remolque de proa, yéndose el paquete sobre el "Azo Pardo", partiéndole la popa. Muchos tripulantes se arrojaron al agua, salvándose a nado. El "Azo Pardo" acababa de sufrir algunas reparaciones.

El "American Legión" ha suspendido su salida. Debía llegar mañana a Montevideo y seguir a Río Janeiro, conduciendo los deportistas argentinos y uruguayos.

A última hora se informa que resultó averiado el remolcador "R-3".—(Especial).—

## ALEMANIA

### SE CREE QUE LA MORATORIA SERA RECHAZADA

BERLIN, 31.— Según avisos extra-oficiales recibidos desde París por el Gobierno, es indudable que la Comisión de Reparaciones rechazará la moratoria. (U. P.)

### LA ESCASEZ DE DINERO EN ALEMANIA

BERLIN, 31.—La situación creada por la escasez de dinero, que ha prevalecido durante la semana, no ha abatido a los bancos alemanes. Las instituciones financieras pueden hacer frente al cuarenta por ciento de la demanda.

Los impresores de billetes del Reicsbank han regresado al trabajo, después de una huelga y ahora imprimen billetes a razón de tres mil millones de marcos diarios.—(U. P.)

### SCHROEDER INFORMA AL GOBIERNO SOBRE LAS NEGOCIACIONES CON LA COMISION DE REPARACIONES

BERLIN 31. — Schroeder informó al Gobierno que la Comisión de Reparaciones no puede acordar moratoria obre las bases propuestas por Alemania, las que son consideradas como garantías de pagos de los productos. La Comisión pide que las garantías que Alemania ofrece, justifiquen el aplazamiento de los pagos en efectivo. (Es creencia general que el Reich rehusó definitivamente ofrecer los bosques y las minas como garantías. El Reich rehusó también confiar a la Comisión de Reparaciones los últimos miles de millones de marcos oro y también emitir bonos del tesoro (Havas).

### EL SOVIET DE ODESSA SE DECLARA INDEPENDIENTE

BERLIN 31. — Se anuncia de Odessa, aunque sin confirmarse, que el Soviet local ha proclamado su independencia del de Moscou, siguiéndose un sangriento encuentro. Todo el sur de Rusia, incluso Crimea, apoyan al Soviet de Odessa. También la tripulación bolsheviki de la flota del Mar Negro se ha sublevado. — (U. P.)

### RECEPCION EN LA LEGACION DE AFGHANISTAN

BERLIN, 31.— En la recepción en la Legación de Afghanistan, la bandera de este país flameó por primera vez en Alemania.

Entre los asistentes se notaban los representantes de la Wilhemstrasse, Mr. Dabernon y Tchitcherin.— (Havas).

## RUSIA

### HABRIA ESTALLADO UNA SUBLEVACION CONTRA EL SOVIET

### EN EL SUR DE RUSIA

NUEVA YORK, 31.— El corresponsal especial de "The New York Tribune" en Berlín anuncia que en dicha capital circula la noticia, no confirmada aun, de que una gran parte del sur de Rusia, incluyendo toda la Crimea, se ha sublevado contra el Soviet.

Se dice que ha habido encuentros entre los revolucionarios y tropas sovietistas en Odessa, Sebastopol y Sinferopol. (U. P.)

### EL SOVIET ESTARIA DISPUESTO A ABANDONAR EL MONOPOLIO COMERCIAL EXTRANJERO

LONDRES, 31.— Los diarios publican una información de fuente rusa anunciando que el Soviet abandonaría el monopolio comercial extranjero, permitiendo a la oficina correspondiente, otorgar licencia a las compañías e individuos que las soliciten.

## JAPON

### UN DIARIO ABOGA EN FAVOR DEL RECONOCIMIENTO DEL SOVIET RUSO

TOKIO, 31.— El diario Mainichi, que tiene gran influencia en esta capital, encarece al Japón el reconocimiento del Gobierno sovietista de Rusia, sea cual fuere la actitud que adopten al respecto las demás potencias.

Esta insinuación se considera muy significativa, a pesar de que el Gobierno parece estar resuelto a pronunciarse en contra del reconocimiento (U. P.)

### LOS SOBREVIVIENTES DEL NAUFRAGIO DEL NIITAKA

LONDRES, 31.— El corresponsal de "The Central News Agency", en Tokio, comunica que se anuncia oficialmente que han sobrevivido dieciseis tripulantes del crucero "Niitaka", que se hundió a causa de un tifon.

Todos los oficiales perecieron. (U. P.)

### SOBREVIVIENTES DEL CRUCERO "MIITAKA"

TOKIO 31. — Hasta este momento se han recogido 16 sobrevivientes del crucero "Miitaka". — (Havas).

Mueblería Traiguen

CALLE MONEDA N.o 952

MUEBLES FINOS, los mejores, fabricados en Traiguen. Grandes rebajas en los precios.

Liquidamos a precios de costo, una buena partida de muebles tapizados.

REGALO

DE FIESTAS PATRIAS

Desde el 1.o de Setiembre y solamente durante algunos días, hemos decidido obsequiar a todos los dueños de automóviles, camiones y motocicletas

UN NEUMATICO DE TELA O CUERDA Y UNA CAMARA ROJA

de las acreditadas marcas Firestone o Kelly Springfield, en la siguiente forma:

Por cada tres neumáticos o cámaras que usted compre **en estos días**, a los actuales precios corrientes (que acabamos de rebajar) se le entregará

COMPLETAMENTE GRATIS

una pieza más de la misma calidad y precio de las tres que usted ha comprado.

Stock en todas las medidas y para todos los coches.

Conviene aprovechar rápidamente de esta oferta sensacional. Ahora que empieza la temporada puede usted equipar su coche a **un costo bajísimo.**

VISITENOS HOY PARA QUE ESTUDIE SU OPCION PERSONALMENTE.

GIBBS & Cía.

IMPORTADORES — CATEDRAL N.o 1037.

## La Embajada chilena a las fiestas centenarias del Brasil

### Los miembros de la Embajada se alojan en el Hotel Gloria. — Concurren a una recepción ofrecida en la Embajada argentina en honor de don Marcelo Alvear.—Si la amplitud del programa de festejos lo permite, ofrecerán un té al Cuerpo Diplomático y elemento oficial.

(De nuestro Enviado Especial, por Cable)

RIO DE JANEIRO, 31.— Los miembros de la Embajada chilena, que han sido muy atendidos por los funcionarios y sociedad brasileños, se alojan en el Hotel Gloria.

A bordo del vapor "Andes", en que viajaba nuestra Embajada, llegaron también la delegación peruana y la de los veteranos uruguayos de la guerra con Paraguay.

RIO DE JANEIRO, 31. — Los diarios saludan cariñosamente a la Embajada chilena.

RIO DE JANEIRO, 31.— Han llegado a ésta los delegados de la Universidad de Buenos Aires.

Se tropieza ya con grandes dificultades para encontrar alojamiento y, en vista de la constante y creciente afluencia de viajeros, este constituirá en breve un grave problema.

RIO DE JANEIRO, 31. — La Embajada chilena ha seguido siendo objeto de atenciones especiales de parte del Gobierno brasileño.

En la tarde concurrió a la recepción ofrecida en honor del Presidente electo de la República Argentina, don Marcelo Alvear, en la Embajada de ese país.

A medio día los miembros de la Embajada chilena asistieron a un almuerzo que en su honor ofreció nuestro Ministro en Río de Janeiro, señor Miguel Cruchaga Tocornal.

La presentación de credenciales se llevará a cabo el 6 de Setiembre, no pronunciándose discursos en aquella ocasión.

Si la amplitud del programa de festejos lo permite, la Embajada ofrecerá un té al Cuerpo Diplomático y a los miembros oficiales.—(EL CORRESPONSAL ESPECIAL).

## ESPAÑA

### EXPLOSION DE TRES BOMBAS EN UNA FABRICA DE CONSERVAS

MADRID, 31.— Comunican de Vigo que en la fábrica de Conservas del señor Ramón Alvarez, estallaron tres bombas.

El edificio ha quedado destrozado. La policía ha efectuado varias detenciones. (U. P.)

### DOS PETARDOS ESTALLAN FRENTE A UNA IGLESIA

ALICANTE, 31.— Dos petardos estallaron frente a la iglesia de los Salesianos, cuya fachada quedó destruída. (U. P.)

### EL COMITE DE HUELGA DE LOS EMPLEADOS DE CORREOS RECHAZA UNA SUSCRICION

iniciada por el nuevo cuerpo de empleados

MADRID, 31.— El Comité de Huelga de los empleados de Correos rechazó la suscrición iniciada por el nuevo cuerpo de empleados del ramo, no queriendo aceptar auxilios de una entidad nacida a raíz de la huelga.

Aceptaron el apoyo individual y no colectivo de los empleados, confiando en que los tribunales les harán justicia. (U. P.)

### LA CAUSA DE LA RENUNCIA DEL GENERAL BURGUETE

MADRID, 31.— La renuncia del General Burguete se debe a que el señor Sánchez Guerra desaprobó el lanzamiento de proclamas desde aeroplanos a los campos enemigos, anunciando que se rescataría a los prisioneros y se llevaría a cabo un desembarco en Alhucemas.

La renuncia del general ha sido aceptada por el Gobierno que dice que ha sido presentada por motivos de salud. (U. P.)

### EL REY ALFONSO LLEGA A SAN SEBASTIAN DE REGRESO DE FRANCIA

MADRID, 31. — Procedente de París llegó el Rey Alfonso. Esta noche seguirá viaje a Madrid. — (Havas).

### BURGUETE NO HABRIA SIDO RELEVADO DE SU PUESTO

MADRID, 31. — Oficialmente se insiste en negar que el general Burguete, Alto Comisario de España en Marruecos, haya sido relevado de su puesto.

En los círculos militares se reprueba la labor desarrollada por Burguete. Sin embargo, los periódicos anuncian que se ha propuesto al general Aizpuru, para ese cargo.—(Havas).

### TROPAS CON DESTINO A MARRUECOS

MADRID, 31. — Hoy en la mañana se embarcarán con destino a Marruecos algunas tropas del ejército.—(Havas).

### ATAQUE DE LOS MOROS A LA CABALLERIA ESPAÑOLA

MADRID, 31.—Se anuncia oficialmente de Marruecos que los moros atacaron a la caballería española de Melilla, rechazándolos y desalojándolos de sus posiciones. También bombardearon a los aviones con eficacia.—(U. P.)

### ACCIDENTE EN UN PASO NIVEL

MADRID 31. — Comunican de Chieti, que un tren de pasajeros que atravesaba un paso nivel, chocó con un camión repleto de tropas y músicos. El camión fué completamente destrozado, resultando doce muertos y treinta heridos. — (Havas).

### DECLARACIONES DEL GENERAL BURGUETE

MADRID, 31. — El general Burguete espera grandes resultados que le ha dolido la interpretación que se dió a sus proclamas, las que no tenían la finalidad que se les atribuyó, puesto que preparaba el proyecto de protectorado, en conformidad al discurso de Sánchez Guerra y al de Hontoria. El hecho lo atribuyó a una maniobra de La Cierva.

Un amigo íntimo del general Burguete dice que éste no ha venido a dimitir, sino a atender su salud, aprovechando la oportunidad para ponerse en contacto con el Gobierno y desvanecer los recelos y equívocos provocados por los comentarios de la prensa.

Las proclamas que dirigió a los moros no significa un cambio de opinión ni una alteración de sus compromisos.

Bruguete espera grandes resultados de su nueva táctica que da a los moros una base seria para la implantación del protectorado. — (U. P.).

### EL REY ALFONSO HA LLEGADO DE PARIS

SAN SEBASTIAN 31. — Procedente de París ha llegado el Rey Alfonso. Esta noche seguirá viaje a Madrid. — (Havas).

¿Ha probado Ud. los cigarrillos Reyna Victoria, La Vencedora?

Pruébelos y no fumará otros

60 y 80 Ctvs.

## ESTADOS UNIDOS

### EXISTE LA EMERGENCIA EN LOS FERROCARRILES DEL MISSISSIPI OCCIDENTAL

WASHINGTON, 31. — La Comisión comercial interfederal declaró que existe la emergencia en los ferrocarriles del oeste del Mississipi, extendiendo a esa región las órdenes de prioridad, a fin de apresurar el despacho de los cargamentos de carbón y artículos de primera necesidad.—(U. P.)

### PROXIMO TERMINO DE UNA HUELGA

FILADELFIA, 31. — Personas que están en íntimo contacto tanto con los patrones como con los mineros pronostican que la huelga del antracita terminará antes de 24 horas. Después de una reunión secreta de los patrones, se ha dado la noticia, no confirmada aún, de que ha sido abandonada la petición de arbitraje.—(U. P.)

### SE APRUEBA EL BONUS BILL

WASHINGTON, 31.—El Senado ha aprobado el proyecto del Bonus Bill.—(Havas).

### LA CAMARA APRUEBA LA LEY QUE INSTITUYE EL CONTROL GUBERNATIVO DE LA INDUSTRIA MINERA

WASHINGTON, 31. — La Cámara aprobó la ley que instituye el control de la industria minera por el Gobierno, con la enmienda que establece que dicho control cesará al terminar el año 1923.—(Havas).

### LAS GESTIONES PARA SOLUCIONAR LA HUELGA MINERA

WASHINGTON, 31. — Los jefes de los sindicatos mineros que negociaron en Filadelfia con los representantes de las minas de antracita, aceptaron el proyecto de solución de la huelga.—(Havas).

### YA NO IRA UNA COMISION AMERICANA DE ENCUESTA A RUSIA

WASHINGTON, 31. — Las negociaciones oficiosas entre Estados Unidos y los Soviets para el envío de una Comisión Americana de Encuesta a Rusia, se consideran terminadas.

Las informaciones de fuente oficial dicen que Estados Unidos, rehusaron enviar la Comisión en vista de las condiciones insinuadas por los Soviets, pues, pretendían enviar ellos, en cambio, una comisión de Encuesta a los Estados Unidos.—(Havas).

### LOS HUELGUISTAS FERROVIARIOS INCENDIAN SIETE PUENTES

TEXARKANA (Erkansas), 31.—Los huelguistas ferroviarios incendiaron siete puentes entre Texarcana y Stamps.—(Havas).

LA PLAYA

La casa más surtida en pescados y mariscos.

HOY:

Ostras grandes.
Langosta.
Camarones de río.
Camarones de mar.
Choros.
Jaivas.
Erizos.

RESTAURANT A LA CARTA

Monjitas 826
Teléfono 1250

### EL DEPARTAMENTO DE MARINA ORDENA SE PROPORCIONE OTRO HIDROPLANO AL AVIADOR HINTON

WASHINGTON, 31. — El Departamento de Marina ordenó al comandante de la Estación aeronáutica de Pensacola (Florida), poner inmediatamente a disposición del mayor Hinton un nuevo hidroplano para reemplazar el Sampaio, con el fin de que continúe su raid a Río Janeiro.—(Havas).

### LA OCUPACION FRANCESA DE LOS TERRITORIOS DEL RHIN

WASHINGTON 31. — En un discurso pronunciado en el Senado, por Mr. Hitchecock, de Nebraska, dicho senador manifestó que los Estados Unidos deberían insinuar a Francia que sustituyera por tropas blancas los contingentes negros empleados en la ocupación de los territorios del Rhin, cuya conducta, según agregó, ha hecho surgir entre la población alemana algo muy parecido a desórdenes raciales. — (U. P.)

### EXPLOSION DE UNA MINA

VICTORIA 31. — Quince mineros han desaparecido en una explosión subterránea ocurrida en una mina de carbón de la isla de Vancouver. — (U. P.)

## MEXICO

### EL PROXIMO RECONOCIMIENTO DEL GOBIERNO por los Estados Unidos

MEXICO, 31.—Un miembro prominente del Gabinete ha declarado que los Estados Unidos reconocerán al Gobierno de México antes del 15 de Octubre.

El Presidente Obregón, al leer su mensaje que contiene importantes declaraciones acerca de las relaciones internacionales, manifestará que México está dispuesto a arreglar en forma satisfactoria todos sus malentendidos internacionales.

Se cree que el Congreso se ocupará del convenio financiero internacional inmediatamente después de oír el mensaje y se espera que, después del Convenio, se ocupará de la cuestión del reconocimiento. (U. P.)

## BRASIL

### FALLECE EL ARZOBISPO DE MINAS GERAES

RIO DE JANEIRO, 31.—Falleció el Arzobispo de Minas Geraes, Monseñor Silverio Gómez.

## PARAGUAY

ASUNCION, 31.— **El movimiento revolucionario.**— Ha salido un nuevo contingente de infantería con destino a Villa Rica. Se dice que el Gobierno ha contratado a nuevos aviadores. En los círculos políticos se empieza a difundir la duda acerca de la eficacia de la intervención de la Comisión Parlamentaria designada por el Senado para lograr un arreglo con los beligerantes.

Se produjo un serio encuentro en Arroyos y en Estero, siendo dispersados los revolucionarios.— (Especial).

## BOLIVIA

### LOS DELEGADOS BOLIVIANOS A LA TERCERA ASAMBLEA DE LA LIGA DE LAS NACIONES

LA PAZ, 31. — De acuerdo con la resolución del Gobierno de hacerse representar en la Tercera Asamblea de la Liga de las Naciones, han sido nombrados delegados los señores Simon I. Patiño, Ministro en España; Joaquín de Lemoine, Ministro en Bélgica; y el senador José R. Estensoro. Se ha designado consejero de la delegación al señor Adolfo Costa y secretarios a los señores Arturo Pinto Escalier y René Patiño. — (Havas).

### INSTRUCCIONES A LA DELEGACION DE BOLIVIA

ANTE LA TERCERA ASAMBLEA DE LA LIGA DE LAS NACIONES

LA PAZ, 31.— Se sabe que la delegación de Bolivia ante la Tercera Asamblea de la Liga de las Naciones lleva instrucciones especiales sobre la demanda de revisión del Tratado firmado con Chile en 1904.—(Havas).

## PERU

LIMA, 31.— **Ascenso al Ministro de Marina.**— El Gobierno ha acordado enviar un mensaje al Congreso, solicitando su autorización para ascender al grado de Contra-Almirante al Ministro de Marina, Capitán de Navío señor Valle Riestra.— (Havas).

**Belmonte hace su última corrida.** —El célebre torero Belmonte toreó ayer la última corrida con la que se ha despedido del toreo; pues, ha decidido retirarse a la vida privada.

La fiesta resultó brillante y se obtuvo un gran éxito pecuniario. — (Havas).

## LOS MUNICIPALES CHILENOS HAN SIDO AGASAJADISIMOS

### En la audiencia presidencial, el señor Irigoyen se interesó vivamente por conocer detalles de la constitución de la Comuna autónoma.

BUENOS AIRES 31.— Los municipales chilenos en compañía de sus colegas argentinos visitaron hoy la exposición ganadera. El presidente de la Sociedad Rural, señor Anchorena, los obsequió con un almuerzo.

Los ediles se dirigieron en seguida al Banco de la Nación donde fueron atendidos gentilmente por las autoridades de la institución. Luego visitaron la Caja de Conversión, donde el Presidente les mostró el tesoro.

Pasaron después a la Bolsa de Comercio, donde fueron agasajados, bebiéndose champagne en honor de los huéspedes. El público que operaba en la Bolsa, los vitoreó a la salida.

La Comitiva se dirigió al Congreso; fueron recibidos por el Presidente, los diputados, y los secretarios. Recorrieron las dependencias de la Cámara.

En la Presidencia fueron recibidos en audiencia por el señor Irigoyen, quien afablemente se interesó por conocer las impresiones de su estada en Buenos Aires. A requerimiento del Presidente, se le dieron detalles de la constitución de la comuna autónoma chilena. La entrevista finalizó con mutuas expresiones y sentimientos de confraternidad, retirándose los municipales gratamente impresionados de la cordial acogida del señor Irigoyen.

A última hora la comitiva visitó los periódicos para asistir luego a la función del Teatro Colón, usando el palco obsequiado por el Presidente de la República.

El banquete de anoche en el Plaza Hotel resultó brillante y los visitantes se muestran complacidísimos por los agasajos. — (Especial).

## ARGENTINA

### HOY REANUDAN EL RAID SANTIAGO - RIO JANEIRO, LOS AVIADORES CHILENOS

MENDOZA, 31. — Mañana temprano reanudarán los aviadores chilenos su vuelo hacia Buenos Aires.

Con este motivo la Liga Patriótica ha recomendado a los pilotos de la Brigada de Aviadores, que los atiendan esmeradamente y los esperen en Mercedes para escoltarlos hasta el aeródromo de "El Palomar".

Reina gran expectativa por el resultado del raid en los círculos aeronáuticos, militares, de la prensa y en el público en general.—(Havas).

### DESIGNACION HECHA POR LA CAMARA, REFERENTE A LA PRESIDENCIA DE LA REPUBLICA

BUENOS AIRES, 31. — La Cámara de Diputados ha designado para ocupar la Presidencia de la República, en caso de acefalía, al coronel Pereyra Rozas.—(Havas).

BUENOS AIRES, 31. — **Hundimiento de un transporte de la Armada Nacional.**— Al zarpar el vapor "American Legión", embistió contra el transporte de la Armada Nacional "Azo Pardo", que se hundió. Además resultaron perjudicados el crucero "Patria", el transporte "Pampa". Un marino del "Azo Pardo" resultó con ambas piernas fracturadas.—(Havas).

BUENOS AIRES, 31.— **Visita de una comisión comercial japonesa a Suramérica.**— Se anuncia que la Cámara de Comercio del Japón ha organizado una comisión compuesta de 26 personas, en la que figuran comerciantes e industriales, para visitar Suramérica.— (Havas).

BUENOS AIRES, 31.— **La llegada al Brasil del Presidente Alvear.** —Los diarios de la noche publican amplias y detalladas informaciones sobre la llegada a Río de Janeiro del Presidente Alvear.— (Especial).

BUENOS AIRES, 31.— **Se habría ajustado el empréstito en Nueva York.**— Se sabe que el empréstito ha quedado ajustado con banqueros de Nueva York. El Ejecutivo prepara un mensaje autorizándolo.— (Especial).

BUENOS AIRES, 31.— **Condonación de la deuda de guerra del Paraguay.**— El Ejecutivo prepara un mensaje al Congreso solicitando la condonación de la deuda de guerra del Paraguay.— (Especial).

### EDITORIAL DE "LA NACION".

### SOBRE LA CONFERENCIA DE DERECHO INTERNACIONAL

BUENOS AIRES, 31. — "La Nación" publica un editorial sobre la Conferencia de Derecho Internacional. Dice que ella no habrá de ocupar un lugar secundario; que en cuanto al valor y variedad de sus trabajos igualará o "superará" a las más destacadas, lo mismo que en cuanto al número de las naciones concurrentes y al prestigio y calidad de los concurrentes.

Añade que las discusiones se desarrollaron en un ambiente de serenidad y armonía, y que por primera vez se eligió como sede para semejante reunión una capital suramericana. Dice "La Nación" que por primera vez también, las naciones de este Continente han tenido una participación importante en los debates, frente a la atmósfera asfixiante de tantas conferencias internacionales, en que se discuten los intereses materiales de los pueblos. Hace notar que en el ambiente despejado y puro de esa asamblea predominaron las especulaciones abstractas, inspiradas en idealismos superiores de justicia, derecho y conciliación.—(Especial).

### LLUEVE EN TODA LA REPUBLICA

BUENOS AIRES, 31.— Continúa el temporal de lluvia en casi toda la República, siendo más intenso en la zona del litoral. En Mendoza la temperatura es de diez grados bajo cero.—(Especial).

## VALPARAISO

### Movimiento marítimo

Ayer entró:
El "Cachapoal", de Pimentel.
Ayer debieron salir:
El "Italia", para Talcahuano.
El "Dolorosa", para Balboa.
El "Inca", para Puerto Montt.
El "Ultima Esperanza", para Antofagasta.
Hoy se anuncian:
El "Lautaro", para Arica.
El "Antofagasta", para Punta Arenas.

### EL PATRONATO NACIONAL DE LA INFANCIA

HARA SU COLECTA ANUAL EL MARTES 5 DE SETIEMBRE

Presupuesto de Gastos de la Institución

(JULIO 1.o de 1922 a JUNIO 30 DE 1923)

| | | |
|---|---|---|
| Asilo | Maternal | $ 84,000 |
| Gota | Asunción | 26,920 |
| " | Manuel Salas | 27,040 |
| " | Daniel Riquelme | 26,920 |
| " | Lorenzo Fuenzalida | 26,920 |
| " | J. Abelardo Núñez | 26,920 |
| " | Hipódromo Chile | 27,040 |
| " | Luisa | 26,920 |
| " | Mercedes Lazcano | 13,000 |
| " | Huemul | 40,680 |
| " | B. A. Torres | 41,800 |
| " | Julio Bustamante B. | 38,680 |
| Marmita Magdalena | | 9,000 |
| Secretaría—Tesorería | | 41,100 |
| Gastos varios | | 140,000 |
| Total | | $ 596,940 |

INAUGURACION DEL NUEVO CABLE DIRECTO A LOS ESTADOS UNIDOS, CANADA, ETC.

The West Coast of America Telegraph Limited and The Pacific and European Telegraph Co. Ltd.

Cable "West Coast"

VIA WESTERN UNION

Tenemos el honor de participar a nuestra clientela que desde esta fecha ha quedado entregado al servicio nuestra nueva ruta directa a los Estados Unidos, etc.

VIA WESTERN UNION

Tarifa a Nueva York: 50 cts. por palabra, oro de 50 peniques.

Santiago, 29 de Agosto de 1922.

HUERFANOS 944

LA EMPRESA.

1o-S

# El resurgimiento de la industria salitrera en Chile

## Y SU INTRODUCCION EN LOS MERCADOS ALEMANES

### Alemania ha levantado la prohibición para la internación del nitrato chileno, hasta por 200 mil toneladas, sin perjuicio de que si la agricultura lo exige se ampliaría a una mayor cantidad

### Como condición previa se exigiría el libre precio del abono

### No se tiene conocimiento de que se haya efectuado venta alguna de salitre en Alemania

### El Ministro de Hacienda conferenciará hoy con el representante de la Asociación de Productores

### Se necesitaría que se exportaran 630 mil toneladas de salitre para llegar a la cifra calculada para el año 1922 por la Comisión Mixta de Presupuestos

### Desde el 1.o de Enero hasta el 26 de Agosto último, se han exportado 522,487 toneladas de nitrato a diferentes partes del mundo

Nuestros lectores están ampliamente informados acerca de las diversas medidas adoptadas por el Gobierno, en especial por el ex-Ministro de Hacienda, señor Claro Lastarria, para asegurar de una manera estable la regularización del comercio del salitre, procurando que los productores puedan vender directamente a los consumidores el abono por medio del establecimiento de grandes stocks a consignación en los mercados extranjeros.

**LOS ABONOS EN ALEMANIA**

No hace muchos meses, una comisión de técnicos alemanes practicó un prolijo estudio de las necesidades de los agricultores de la Alemania, llegando a la conclusión de que para el consumo del año agrícola se necesitaría aproximadamente de 100 a 110 mil toneladas de ázoe para el abono de los campos.

Esta cantidad fijada por los peritos alemanes equivale a más de 500 mil toneladas de salitre chileno, opinándose entonces que para reemplazar esta falta de abonos artificiales que las fábricas de Pau y otras establecidas en Alemania estaban en la imposibilidad material de producir, se indicó como único medio el de suspender las prohibiciones que hasta entonces existían para la introducción de nuestro nitrato.

**LA ACCION DEL GOBIERNO DE CHILE**

El ex-Ministro de Hacienda, inmediatamente de tener conocimiento de este informe de los técnicos alemanes, por comunicación de nuestro Ministro en ese país, señor Alfredo Irarrázaval, dispuso se gestionara ante el Gobierno de la República Alemana la derogación de la prohibición.

Desde Santiago, el Ministro de Hacienda, señor Claro Lastarria, gestionó también con el Ministro de Alemania, señor von Erckert, la derogación de esta disposición que venía a mantener cerrado a nuestra primera industria uno de los mejores mercados del mundo, como lo ha sido el puerto de Hamburgo.

**SE SUSPENDE LA PROHIBICION ALEMANA PARA LA INTERNACION DE SALITRE**

Como fruto de las gestiones que se practicaron hace tres días nuestro corresponsal en Berlín nos envió la noticia de que el Gobierno alemán había resuelto levantar la prohibición para la internación del salitre chileno.

En nuestra edición de ayer dijimos que en el Gobierno se había recibido una comunicación oficial de esta resolución del Gobierno de Alemania y que el Ministro de ese país acreditado en Chile había ido, también, a hacer saber esta resolución al Ministro de Hacienda, señor Edwards Matte.

**LAS NUEVAS INFORMACIONES OFICIALES**

En la tarde de ayer se recibió en el Ministerio de Hacienda una nota cablegráfica que le fué transcrita por el de Relaciones, en la que se hace saber que el Gobierno de Alemania había suspendido las medidas prohibitivas contra el salitre chileno hasta por 200 mil toneladas, a fin de sustituir la falta de salitre sintético que se hace sentir en forma evidente en los agricultores.

Esta autorización por 200 mil toneladas podría ser ampliada por el Gobierno alemán, si después las necesidades de los agricultores de ese país lo exigían para sus necesidades.

**EL PRECIO DEL SALITRE EN ALEMANIA**

La condición previa del Gobierno alemán para levantar la prohibición de internar el salitre chileno, ha sido de que haya libertad absoluta de precios, sin estar sujetos los consumidores, como en el resto del mundo, a los precios estipulados de antemano.

En esta situación, los productores que lleven su salitre a los puertos de Alemania y quieran venderlo a la Unión de Consumidores, que se encuentra establecida en ese mercado o independientemente a los consumidores, no deberán quedar sujetos a los precios establecidos para otros países.

**EL MINISTRO DE ALEMANIA EN LA MONEDA**

Con motivo de las gestiones de que hemos dado cuenta, el Ministro de Alemania, señor von Erckert, ha visitado en diversas ocasiones al señor Edwards Matte y al Jefe de la Sección Salitre del Ministerio de Hacienda, señor Undurraga, con quienes ha tratado la cuestión con toda la amplitud que el caso requiere, reuniones que se proseguirán hasta dar completo término a las negociaciones.

**EL MINISTRO DE HACIENDA LLAMA AL REPRESENTANTE DE LA ASOCIACION DE PRODUCTORES DE SALITRE**

El Ministro de Hacienda, señor Guillermo Edwards Matte, después de imponerse del último cablegrama de nuestro representante diplomático en Alemania, que le comunica y aclara la resolución del Gobierno de esa República sobre la suspensión de la prohibición para internar salitre hasta la cantidad de 200 mil toneladas, llamó a su despacho al representante de la Asociación de Productores de Salitre, para darle a conocer el estado de las gestiones y estudiar la forma cómo podrían venderse las 200 mil toneladas de salitre en Alemania.

El representante de la Asociación de Productores de Salitre deberá concurrir hoy al Ministerio de Hacienda.

**EL MERCADO DEL SALITRE EN EL AÑO 1922**

La Comisión Mixta de Presupuestos, al hacer el cálculo de entradas y gastos de la Administración Pública para el año 1922, estimó como probable 1 millón 150 mil toneladas de salitre.

Durante el primer semestre del año en curso se han exportado 263,834 toneladas, no correspondiendo, en consecuencia, a los cálculos que hizo la Comisión de senadores y diputados al hacer el estudio de los presupuestos que acaban de despacharse.

Habiéndose exportado en el primer semestre 263 mil toneladas, en el segundo semestre, o sea, desde el 1.o de Julio hasta el 31 de Diciembre de este año, deberán exportarse poco menos de 900 mil toneladas.

En el mes de Julio se hizo exportaciones por 127,168 toneladas y en el mes de Agosto, hasta el día 26, se había exportado 131,485 toneladas.

En consecuencia, en los cuatro últimos meses de este año deberán hacerse exportaciones por un total de 640,000 toneladas de salitre para poder llegar a alcanzar a los cálculos hechos por la Comisión Mixta de Presupuestos.

**¿SE HAN HECHO VENTAS DE SALITRE EN ALEMANIA?**

Informaciones sueltas recibidas en los diversos círculos del comercio se ha dicho que en Alemania se han efectuado ya considerables ventas de salitre chileno.

En las esferas de Gobierno se nos ha dicho que no se tiene conocimiento que esas ventas se hayan efectuado, y que ni el Ministro de Chile ni el Agente de la Asociación de Productores han comunicado absolutamente nada sobre el particular.

# Anoche llegan a Santiago tres distinguidos médicos franceses

## LOS FACULTATIVOS CHILENOS HAN PREPARADO UN PROGRAMA DE FESTEJOS EN HONOR DE LOS ILUSTRES HUESPEDES

### Los doctores MM. Faure, Douay y Casassus operarán en la clínica del profesor señor Sierra

### Conferencias científicas que dictarán los visitantes

Por la combinación transandina de anoche, han llegado a la capital tres notabilidades médicas de Francia, los doctores señores Juan Luis Faure, Douay y Casassus.

Los distinguidos viajeros no traen ninguna misión oficial para nuestro país. Viajan por placer, animados del deseo de conocer Sur América y darse cuenta personalmente del adelanto que han alcanzado en este continente las ciencias médicas.

Fueron a encontrarlos a Llay-Llay los doctores señores Lucas Sierra, Petit, Croizet, Constant y Zúñiga, los cuales los atendieron hasta su llegada a Santiago.

En la Estación Mapocho fueron esperados por profesores de la Facultad de Medicina, entre los que pudimos anotar a los doctores señores Emilio Aldunate y Pardo. Excusó su inasistencia por encontrarse algo enfermo el decano de la Facultad de Medicina, doctor don Gregorio Amunátegui.

Los distinguidos visitantes pasaron en seguida al Savoy Hotel, donde quedaron hospedados.

**LA PERSONALIDAD DE LOS FACULTATIVOS FRANCESES**

El doctor señor Juan Luis Faure es suficientemente conocido en cuanto a su calidad de investigador científico y de escritor entre nuestros profesionales y estudiantes de Medicina. Desempeña actualmente las cátedras de Clínica Quirúrgica y Ginecológica de la Universidad de París, en el Hospital Broca de esa ciudad.

El doctor Douay es el más decidido de los colaboradores del profesor Faure y es su jefe de clínica. Del mismo modo, el doctor Casassus médico asistente de la clínica, es el acompañante obligado del profesor Faure en sus trabajos de investigación científica.

**LA ESTADA EN AMERICA**

Nuestros actuales huéspedes salieron de su patria a mediados del mes de Julio recientemente pasado.

Desembarcaron en Río de Janeiro el 24 del mismo mes, y después de algunos días de estada en esa ciudad, se dirigieron por ferrocarril a Montevideo, pasando después a Buenos Aires.

En todas las capitales que hasta ahora han visitado, han hecho un detenido estudio de los servicios hospitalarios y de los planes de enseñanza de las Facultades de Medicina, y en todas partes han recibido delicadas atenciones de parte del cuerpo médico de las ciudades de Río de Janeiro, Montevideo y Buenos Aires.

Los distinguidos facultativos franceses piensan permanecer en Santiago hasta el Martes de la próxima semana, día en que se dirigirán a Valparaíso para continuar viaje de regreso a la República Argentina.

**LAS ATENCIONES QUE SE HARAN A LOS VIAJEROS**

Los médicos residentes en Santiago han elaborado un interesante programa de agasajos a los dignos huéspedes, en el que se anotan visitas a los hospitales.

**VISITA AL HOSPITAL DE SAN VICENTE**

A las diez de la mañana de hoy, el profesor Faure y sus acompañantes visitarán el Hospital Clínico de San Vicente de Paul, donde serán atendidos por el administrador del establecimiento, doctor Gregorio Amunátegui, y el personal médico.

**ALMUERZO EN EL CLUB DE LA UNION**

Poco después de mediodía, algunos profesionales y profesores de la Facultad, les ofrecerán un almuerzo en el Club de la Unión.

En la tarde, los sabios franceses pasarán a cumplimentar al Ministro de Francia en Chile, señor Lefévre, y a continuación se dirigirán a la Universidad de Chile, donde serán presentados a la Facultad de Medicina.

**SESION EN LA SOCIEDAD MEDICA**

Esta noche, después de una comida íntima que ofrecerá a los visitantes el profesor doctor don Emilio Aldunate, éstos se trasladarán a la Sociedad Médica, que sesionará con el objeto de recibirlos en su seno.

**LOS MEDICOS FRANCESES OPERARAN EN LA CLINICA DEL PROFESOR SIERRA**

El profesor señor Lucas Sierra ha invitado a los visitantes a que practiquen algunas operaciones, a lo que los distinguidos viajeros han accedido. Al afecto, mañana se trasladarán al Hospital de San Vicente, a las nueve de la mañana con el objeto de proceder a este acto.

**VISITA AL PRESIDENTE DE LA REPUBLICA**

En la tarde de mañana, el profesor Faure y sus acompañantes, serán recibidos por el Presidente de la República, con quien celebrarán una corta conversación.

**CONFERENCIA EN LA UNIVERSIDAD DE CHILE**

Mañana, a las 6.30 P. M., tendrá lugar en el Salón de Honor de la Universidad de Chile la primera conferencia del profesor Faure, la que versará sobre cirugía abdominal. A este acto han sido especialmente invitados los profesores de la Facultad y los estudiantes de medicina.

**COMIDA EN CASA DEL DOCTOR SIERRA**

Después de la conferencia en la Universidad, los viajeros concurrirán a la casa del profesor señor Sierra, quien les ofrecerá una comida íntima.

**ALMUERZO EN EL SAN CRISTOBAL**

A medio día del Domingo, el Intendente de la Provincia, señor Alberto Mackenna S., ofrecerá en el Restaurant del Cerro San Cristóbal, un almuerzo en honor del doctor señor Faure, miembro de la Facultad de Medicina de París.

**IMPRESIONES**

Anoche tuvimos oportunidad de conversar breves instantes con el doctor Faure, a quien saludamos a nombre de "La Nación".

El señor Faure, que en su conversación se revela como un profundo observador, nos manifestó su placer por la grata acogida que se le ha hecho. El día espléndido del viaje y la hermosura sin igual del paisaje cordillerano, nos agregó el señor Faure, me ha producido la más favorable impresión de Chile.

El señor Wenceslao Sierra, diputado por Copiapó, nos manifestó por su parte que habiendo tenido la oportunidad de hacer junto con los médicos visitantes el trayecto de Los Andes a Santiago, había podido darse cuenta de la ilustración y potente espíritu observador del profesor Faure.

**Para conocer las necesidades del pueblo, hay que acercarse a él y visitarlo en sus hogares**

# El raíd aéreo Santiago-Rio de Janeir

## LOS AVIADORES PROSEGUIRAN HOY SU VIAJE A BUENOS AIRES

### Todo se hallaría listo para la partida

El público ha continuado preocupado del raid que efectúan los aviadores militares señores Aracena y Barahona.

Los telegramas recibidos ayer daban cuenta de que estos intrépidos conquistadores del aire preparaban sus máquinas para continuar el raid, a la vez que proporcionaban un merecido descanso a sus cuerpos después de la cruda travesía de la cordillera.

**LOS AVIADORES SE HALLARIAN BIEN**

Un telegrama recibido de la Gobernación de Mendoza informó que los aviadores se encontraban bien y listos para continuar el viaje.

Ese mismo telegrama manifestaba que posiblemente hoy saldrían con rumbo a la segunda etapa.

**REHUYEN LAS ENTREVISTAS**

Todas las intentonas que han hecho los periodistas mendocinos para entrevistar a los pilotos chilenos han fracasado. Tanto los pilotos como sus acompañantes permanecen en la más absoluta reserva.

**EN LA PAMPA**

Informaciones recibidas ayer hablan de haberse producido en la Pampa un fuerte temporal.

Se teme que esta dificultad produzca algunos contratiempos a los aviadores.

**LA SALUD DEL CAPITAN BARAHONA**

Este piloto, que sufrió algunas quemaduras en las manos durante la travesía de la cordillera, por efectos de la temperatura glacial, ya estaría del todo restablecido.

**EN SAN LUIS**

Los habitantes de esta población se encuentran admirados del empuje de los aviadores chilenos.

Aquí se esperó la llegada de los pilotos con gran expectación, que sólo vino a terminar cuando se supo que éstos se hallaban tranquilamente en Mendoza.

Se cree que los pilotos descenderán en este lugar que dista 245 kilómetros de Mendoza. Aquí ya están listos todos los elementos que se necesitan para la continuación del raid.

**LAS ETAPAS HASTA BUENOS AIRES**

Desde San Luis, los pilotos continuarán hasta Villa Mercedes, que está a cien kilómetros del primer lugar para seguir a Río Quinto, y Avanzada.

Desde este último punto queda Buenos Aires a 620 kilómetros.

**TELEGRAMA RECIBIDO EN LA FUERZA AEREA**

En la Dirección de la Fuerza Aérea del Ejército se recibió ayer el siguiente telegrama:

"MENDOZA 14.50. — Coronel Monreal. — Los aparatos quedaron hoy aprovisionados y listos. — Pensamos continuar mañana si no hay inconveniente. — Capitán Aracena".

**EL VIAJE CONTINUARA MAÑANA**

"MENDOZA, 8.40. — Según el diario "Los Andes", de esta localidad, los aviadores no continuarán su viaje hasta mañana. Se averiguarán los detalles que determinaron esta actitud. — Jefe del Telégrafo".

**LAS GRANDES DIFICULTADES DE LA TRAVESIA DE LA CORDILLERA**

MENDOZA, 31.—Los aviadores se encuentran listos para salir mañana.

El frío extraordinario del día en que atravesaron la cordillera, navegando a 27 grados bajo cero que registró el termómetro de la Estación Las Cuevas y posiblemente 35 grados bajo cero a los 5,000 metros de altura, congeló el aceite, la nafta y el café con coñac que traían.

Los aviadores estuvieron a punto de caer por las dificultades del funcionamiento de los motores, evitándose esta desgracia a la pericia y la robusta energía de los pilotos.

Estos, como era natural, llegaron sin fuerzas por el intenso frío.

Los dos días de descanso que han tenido les han venido muy bien para reponerse sin comprometer la salud y asegurando de este modo el éxito de la empresa.

**LOS PILOTOS DE LA LIG GENTINA SALDRAN A RE A LOS AVIADORES**

BUENOS AIRES, 31.— sidente de la Liga Patri gentina, señor Francisc recibió un telegrama del pr te de la Liga Chilena, señ gers, en que le dice que que la institución herman birá cordialmente a los chilenos a su paso por Bu res.

El señor Carles contestó ciándole que se recibirá co lo la visita de los volado país hermano.

Con este motivo, el pres de la brigada de pilotos de ga, don Enrique Rogers, miembros de ella, don Ped rre y don Benjamín Duhau, ciben noticias oportuname la llegada de los pilotos ch se trasladarán en vuelo a des, a fin de escoltar a Ara Barahona hasta el Palomar.

En caso contrario, los argentinos irán en ferroca Palomar a fin de ponerse a sición de los chilenos para tarles la continuación del ra

**LISTOS PARA CONTINUA RAID**

BUENOS AIRES, 31.— Mendoza comunican que los tos Aracena y Barahona se h dispuestos para proseguir m el raid.

El capitán Barahona se en tra mejor de sus dolencias aparatos están listos.

Los aviones han embarcad da uno doce latas de nafta.

# CONGRESO EUCARISTICO

## CONTINUAN RECIBIENDOSE ADHESIONES PARA ESTE CONGRESO

### Las diversas ceremonias religiosas que se llevarán a efecto

Con todo entusiasmo, a medida que se va acercando la fecha magna de la iniciación del Congreso Eucarístico, ha continuado sus actividades este Comité. Desde las primeras horas de la mañana y hasta avanzadas horas de la tarde, la secretaría se ha visto invadida por numerosos grupos de obreros y jóvenes que demandan datos, ansiosamente, sobre las labores y fiestas proyectadas por la sección.

Los secretarios apenas han podido dar cumplimiento a su cometido viéndose obligados, en vista del exceso de trabajo, a pedir el concurso de otras personas para que coadyuven en la labor de la secretaría.

La secretaría ha continuado recibiendo telegramas y comunicaciones de las provincias y de la capital en las cuales al mismo tiempo que se estampa la adhesión de algunas colectividades se dan los nombres de los delegados que las representarán. Entre ellas podemos anotar las siguientes, recibidas en la tarde de ayer: Círculo Arturo Prat de la Unión Nacional, quien nombró delegados a los señores Víctor Cienfuegos y Javier Rapaso; Instituto Politécnico, señores Francisco García Ahumada y Ladislao Bravo Valenzuela; Unión de Obreros Católicos de la Liga de la Cruz, señores Isidoro Soto y Manuel Jorquera; y Casa del Pueblo N.o 1 de Talca, la que telegráficamente acordó adherir al Congreso y nombrar su delegado a don Esterfio Silva.

En la tarde de hoy, el secretario del Comité, señor Palacios, visitará el Centro de Obreros Católicos del Convento de San Francisco, con el objeto de informarles sobre la labor del Comité y pedir su adhesión al Congreso.

**REUNION DE RELATORES**

Hoy a las 6.45 P. M. se reunirán los relatores de esta sección.

El Comité ha comisionado al señor Enrique Rojo para que provoque esta sesión.

**REUNION DEL COMITE ENCARGADO DE LA GRAN PROCESION DEL 10**

Por encargo del padre Turriccia, nos permitimos encarecer la asistencia de las personas que forman este comité, especialmente de los jóvenes y obreros que arrastrarán el carro del Santísimo.

Se ruega a las colectividades católicas nombrar dos representantes ante esta comisión.

La reunión se verificará en Bandera 657, a las 6 P. M.

**LA RECEPCION DE LAS COMISIONES**

El Martes 5, a las 4 de la tarde, se verificará en el Aula del Palacio Arzobispal la recepción de las comisiones del Congreso Eucarístico Nacional.

El Excmo Señor Nuncio Apostólico y el Illmo. y Rvdmo. señor Arzobispo, acompañados de todos los señores Obispos presentes en Santiago, recibirán en el Aula a los miembros de la Comisión Nacional de la Obra de los Congresos y a una representación de las secciones del II Congreso Eucarístico Nacional.

Don Ventura Blanco hablará en nombre de las comisiones y en seguida les dirigirá una alocución el Illmo. y Revmo. señor Arzobispo.

Finalmente, el Excmo. señor Nuncio Apostólico dará la bendición con el Santísimo Sacramento en la capilla del Palacio.

Para asistir a esta recepción se necesita invitación especial.

**LA ASAMBLEA DEL MIERCOLES EN EL INSTITUTO DE HUMANIDADES**

La gran asamblea de inauguración de las sesiones del Congreso Eucarístico, se verificará en el patio del Instituto de Humanidades el Miércoles a las 5 de la tarde.

El Excmo. Señor Nuncio declarará abierto el Congreso Eucarístico.

Harán uso de la palabra el senador don Juan E. Concha S., el diputado don Emilio Tizzoni, la señora Amalia E. de Subercaseaux, presidenta de la sección femenina y en representación de las provincias el delegado de Concepción, don Emilio Pereira.

La parte musical está a cargo de la Sociedad de Santa Cecilia.

Las localidades se repartirán desde el Lunes en el Secretariado del Congreso establecido en la Federación de Obras Católicas.

Para pedir las localidades es menester mostrar el carnet de congresal o el recibo de la adhesión.

**LOS CARNETS**

Todos los congresales que deseen tener carnet, esto les facilita su entrada a las fiestas, sesiones de estudio, etc, deben pedirlos en el secretariado establecido en la Federación, Bandera 657.

Basta exhibir los recibos para que después de cortarles a éstos una punta se les entregue el carnet.

También se da el carnet en la misma forma, a los miembros de la sección obreros y jóvenes que presenten la tarjeta de la sección.

El secretariado del Congreso Eucarístico establecido en la Federación, funcionará diariamente de 9.30 a 12 y de 2 a 8.

**LA JUVENTUD FEMENINA**

La Asociación Católica de la Juventud femenina ha acordado invitar a las jóvenes de Santiago a una Hora Santa que se hará en la cripta del Templo Votivo Nacional de la calle Arturo Prat, el Lunes 4, de 6 a 7 P. M.

Predicará el Illmo. señor Edwards.

**ESTANDARTES**

Ya se han colocado casi 3,500 de los 5,000 estandartes de papel.

Los que quedan se encuentran a disposición de los interesados en Bandera 657 (Federación de Obras Católicas) y en la Liga de Damas.

Se pide cuarenta centavos por cada uno.

**EL CARRO TRIUNFAL**

El hermoso carro de plata antigua ricamente labrada en que será llevado el Santísimo, ha sido arreglado con una munificencia insuperable.

Y al par de la riqueza del adorno, hemos de alabar el exquisito gusto con que ha sido ideado y se va realizando.

Dos mil luces enviarán sus reflejos sobre el blanco metal y las flores y sederías darán al carro toda suntuosidad.

Pero, es necesario que lo repitamos, no se debe, no se puede arrojar flores sobre el carro; las flores deben echarse al suelo para que pase el carro sobre ellas.

Arrojándole flores, perdería el carro su hermosura y podría sufrir su alumbrado.

**SESIONES DE ESTUDIOS**

El Miércoles 6, a las 11 de la mañana, se reunirán los congresales de las diversas secciones para determinar las horas y demás condiciones de las sesiones de estudio.

La sección sacerdotal se reunirá en la Biblioteca de San Agustín.

La de hombres en la Universidad Católica.

La de obreros y jóvenes en la Federación.

La sección femenina, en la Liga de Damas.

Entendemos que algunas de secciones han preferido cele su primera sesión el Martes 5.

**PEREGRINACION FRANCE**

Hoy, a las 3.30, se verific la hermosa peregrinación fra sa a la cripta del Templo Vot Nacional.

Presentarán en el templo bandera francesa, que será ben cida por el Illmo. señor Edwa y que será llevada en la proces triunfal que el día 10 saldrá a 2.30 de la Gratitud Nacional.

# LA EPIDEMIA DE TIFUS EXANTEMATI

## LA LABOR DESARROLLADA POR LAS BRIGADAS SANITA

### Se efectúa la desinfección y limpieza de los albergu

### Hoy el Alcalde, señor Escanilla, conferenciará con el nistro del Interior, sobre la manera de evitar las aglomeraciones en los tranvías

Conforme a lo resuelto en la reunión que se efectuó anteayer en el Ministerio del Interior, entre el Ministro del ramo, señor Antonio Huneeus; el Director de Sanidad, señor Corbalán Melgarejo, y el Comandante del Cuerpo de Carabineros, señor Ewing, en orden a efectuar una desinfección y limpieza extraordinaria de los albergues, las brigadas sanitarias en el día de ayer procedieron con todo empeño en el cumplimiento de esta tarea.

Al mismo tiempo las comisiones de vacunadores han procedido a la vacunación y revacunación de los albergados, con lo cual se piensa, una vez terminado estos trabajos, alejar el peligro de los albergues para la salubridad de la capital y ponerle atajo al avance del tifus exantemático.

**LA REUNION EN LA ALCALDIA**

En nuestra edición de ayer, dijimos que el Alcalde señor Diego Escanilla, se había reunido con algunos regidores para estudiar la nota que la Dirección de Sanidad envió a la Corporación edilicia en la cual le pide que, de acuerdo con lo dispuesto por los reglamentos vigentes, se impidan las aglomeraciones en los tranvías, pues esto constituyo uno de los m más eficaces para la propag del germen del tifus exante co. Como no se llegó a un a do definitivo sobre el particula la sesión a que nos referimo Alcalde señor Escanilla convo los regidores a una nueva se la cual no pudo efectuarse po haber concurrido el número glamentario de regidores.

En vista de esto, el señor Es nilla expresó que conferenc con el Ministro del Interior p tomar algún acuerdo sobre el p ticular.

**CONFERENCIA DEL ALCA CON EL MINISTRO DEL IN RIOR**

En la mañana de hoy, el Alc en funciones, don Diego Esc lla, pasará acompañado del gado de la Defensa Municipal conferenciar con el Ministro Interior, a fin de ver modo de bitrar algunas medidas tendie a hacer efectiva la insinuación la Dirección de Sanidad, en sentido de que no se permita aglomeraciones de pasajeros en tranvías, en vista del peligro ofrecen para la propagación las enfermedades como el t exantemático.

EDWARDS HERMANOS
VALPARAISO
BLANCO 868|876 Y COCHRANE 871|879
GRAN REMATE
DE
SACOS
EL MARTES 5 DE SETIEMBRE, A LAS 2.30 P. M.
Remataremos AL MEJOR POSTOR, por cuenta de quien corresponda:
300,000 m|m. sacos metaleros.
100,000 m|m. sacos paperos.
100,000 metros m|m. de Arpillera.
Depositados en el Malecón, Sitio Kenrick, entre Rodríguez y Freire.
A la vista diariamente, de 8 A. M. a 6 P. M., en el sitio indicado.
NOTA. — La venta se efectuará desde un fardo, con derecho a la cantidad que el interesado desee, hasta el total de cada partida. Mayores datos daremos en nuestra oficina: ... ... ...
BLANCO 868|876 Y COCHRANE 871|879
FAXON & ERNESTO EDWARDS
Martilleros Públicos y de Hacienda

# Los corresponsales de "La Nación" siguen informando sobre el naufragio del "Itata"

### LLEGADA DE NUEVOS NAUFRAGOS

COQUIMBO, 31.—Hoy, a las cinco de la tarde, fueron traslados a este puerto los náufragos Enrique Arriagada, Gumercindo Peña Opazo, Víctor Rojas Rodríguez, Ismael Ojeda, Manuel Ojeda, Domingo Codocedo, Víctor Manuel Rojas, Miguel Obrego, Juan Letelier, Uldaricio Alvarez, Luis Pérez y Zenón Cerda, todos los cuales consiguieron salvarse en la playa de Punta de Choros.

Estos náufragos se refugiaron en el bote en que venía el capitán Caldera y que se volcó en las cercanías de la playa ya nombrada.

Se ha salvado también Augusto Guzmán.

En la ciudad reina una viva e intensa expectación. Un numeroso público se mantiene estacionado en el muelle a la espera de la llegada de nuevos náufragos.—CORRESPONSAL.

### ATENCIONES DE QUE HAN SIDO OBJETO LOS SOBREVIVIENTES

COQUIMBO, 31.—Cada uno de los habitantes de este puerto se ha esmerado por brindarles las mejores atenciones a los náufragos, proporcionándoles también ropa y dinero.

Con el objeto de allegar fondos para aliviar en parte la desgraciada situación de esta gente, se ha organizado una función de beneficio que se efectuará mañana en el Teatro Colón.

Existe un gran entusiasmo por concurrir a dicha función y se espera obtener un amplio éxito. —CORRESPONSAL.

### RELACION DE OTROS DE LOS NAUFRAGOS

COQUIMBO, 31.—Uno de los náufragos, Santiago Cortés, nos ha relatado en términos emocionantes, las desgraciadas escenas que se presenciaban en los momentos trágicos del naufragio. "En esos instantes de desesperación, cuando todos tratábamos de buscar medios para salvarnos, cajones de frutas que llevaba de carga el vapor caían sobre los pasajeros, produciéndoles a algunos una muerte casi instantánea.

El capitán Caldera se mantuvo en su puesto hasta el último momento, sin abandonar sus obligaciones de comandante, y sólo cuando ya nada le correspondía hacer, sólo entonces, y atendiendo a los reiterados llamados, saltó al bote en que iba el sobrecargo señor Arriagada y el distinguido ex-oficial del Ejército, don Pablo Varas.

Con el sobretodo del señor Varas se le hizo al bote una "vela" que sirvió para dar mayor velocidad al andar del bote.

Como se ha informado, esta embarcación se volcó antes de llegar a tierra, quedando algunas personas debajo de ella—que en su mayoría se salvaron—y las demás, el mar se encargó de dispersarlas, pereciendo víctimas del agua".

Finalmente manifestó Cortés que el naufragio del "Itata" se debía, a su juicio, al fuerte temporal que sorprendió al vapor durante su navegación.—CORRESPONSAL.

### INFORMACIONES DEL GOBERNADOR MARITIMO DE COQUIMBO

COQUIMBO. — El vapor "Itata" salió de Coquimbo con 115 pasajeros en tránsito de Valparaíso, 40 embarcados en este puerto y 86 de tripulación, total 241 personas fuera de los pasajes que habrá vendido el contador a bordo. — (Firmado). — CHUBRETOVICH.

COQUIMBO. — 11.31 A. M.— Apareció nuevo náufrago Augusto Guzmán. Los que están en Cruz Grande se traerán a ésta en coche, pues no quieren venirse por mar. — (Firmado). — CHUBRETOVICH.

COQUIMBO. — Impresión primeros náufragos es que el "Itata" se fué a pique al cambiar rumbo para alejarse del bajo Toro, atravesándose. Buque se tumbó a estribor, entrepuente se inundó con un metro de agua y en seguida se tumbó a babor quedándose un rato dormido hundiéndose en seguida por la aleta de babor.— CHUBRETOVICH.

## DETALLES COMPLETOS DE LA TRAGEDIA, REFERIDOS POR EL UNICO OFICIAL SOBREVIVIENTE

### LOS SOBREVIVIENTES

Daniel Contreras.
Manuel Varela.
Pedro Arancibia.
Juan Maluenda.
Enrique Arriagada.
Evaristo Pino.
Ventura Ortiz.
Bernardo Aguilar.
Francisco Ampuero.
Ramón Unamuna.
Gumercindo Peña Opazo.
Uldarico Alvarez.
Rufino Jordán Aguayo.
Miguel Obrego Julio.
Santiago Cortés.
Víctor Rojas Rodríguez.
Domingo Codesedo.
Luis Pérez Vera.
Guillermo Ramón Mejías.
Luis Wilson.
Zenón Cerda.
Manuel Ojeda.
Froilán Vásquez Vásquez.
Ernesto Cancino.
Ismael Ojeda.
Carlos Pinto.
Calixto Román.
Miguel Flariez.
Gilberto Román.
Luis Pérez.
Santiago Cortés.
Augusto Guzmán.
En total, 32.

### EL COMANDANTE EN JEFE DE LA ESCUADRA EXPLICA SU ACTUACION AL DIRECTOR DE LA ARMADA

El Director General de la Armada ha recibido del comandante en jefe de la Escuadra, el siguiente radiograma:

"Lunes a las 16 horas 25 se recibió radio Gobernador Marítimo que decía: Un empleado de Cruz Grande, había visto un vapor en las rocas Isla Choros. Confirmaré noticias apenas llegue telegrama. Por previsión ordené alistar "Chacabuco", para zarpar a la brevedad posible para caso se confirmara noticia. A las 17 horas 30 m., Subdelegado Marítimo Cruz Grande, avisa haberse hundido un vapor 6 a 8 millas sur de Choros. "Chacabuco" necesitaba 8 horas para poder zarpar, pues estaba con sus fuegos apagados. A las 8 horas 45 minutos, zarpaba "Chacabuco" para lugar náufrago, teniendo que recalar Coquimbo para tomar cirujano que había ido día anterior a visitar enfermos dejados en Lazareto Coquimbo, pues para esta comisión es indispensable llevar médico y, además, para inquirir más datos de Gobernador Marítimo, quien esperaba llegada "Chacabuco". Inmediatamente después continuó viaje. Sólo anoche, después de fondear en Coquimbo, a las 19 horas, aprovechó para tomar agua, pues hacía más de diez días que faltaba este elemento en Coquimbo, por desperfecto servicio agua potable en Coquimbo a causa último temporal. — (Firmado). — Schroeders".

### TRASLADO DE VARIOS CADAVERES A COQUIMBO

COQUIMBO, 31.— El vaporcito "Tofo" que llegó esta tarde de la isla Choros y Caleta Cruz Grande, trajo varios cadáveres de tripulantes y pasajeros del "Itata", recogidos en aquellos sitios.

Han sido identificados, entre los muertos, las siguientes personas:

Rebeca Moya
Ernesto Gómez
Eduardo Cubillos
Juan Letelier
Marcos Cataldo
Juan Salinas
Eduardo Espinoza.—El Corresponsal.

### LOS FUNERALES DE LAS VICTMAS

COQUIMBO, 31. — Los funerales de las víctimas se efectuarán mañana, con especial solemnidad.

Los presidirán las autoridades, y concurrirán a ellos todas las instituciones sociales, delegaciones escolares y sociedades obreras.

El comercio, en virtud de un acuerdo adoptado hoy, cerrará sus puertos en señal de duelo.

### APARECEN NUEVOS CADAVERES

COQUIMBO, 31.—El Subdelegado Marítimo de Cruz Grande ha dirigido a la Gobernación Marítima un telegrama en que anuncia que se han varado en las cercanías de aquella caleta nueve cadáveres más, que ha ordenado recoger, a la espera de la embarcación que habrá de conducirlos a este puerto.

Agrega que el fogonero Ernesto Cancino, del Itata" que fué recogido moribundo en la playa, y lleno de contusiones y heridas, ha fallecido.

### EL COMANDANTE SCHROEDER SE HACE CARGO Y CONTESTA LOS COMENTARIOS PUBLICOS ACERCA DE LA LENTITUD DE LA ESCUADRA PARA ACUDIR EN SOCORRO DE LOS NAUFRAGOS

Pasan de treinta los sobrevivientes recogidos, y que se encuentran en Coquimbo

### COMO SE SALVO EL CARPINTERO DEL "ITATA"

COQUIMBO, 31.—He conversado unos instantes con Manuel Ojeda, que era carpintero del "Itata", y se salvó en una balsa.

Está ya un tanto restablecido de los sufrimientos físicos y las emociones que hubo de soportar durante su larga lucha con las olas, y hasta parece no excento de cierto buen humor.

—"Estaba en el entrepuente—dijo el maestro Ojeda. Recién habíamos almorzado, y nos habíamos echado unos cuantos para sacarle el cuerpo a los tumbos, porque el buque cabeceaba de lo lindo.

De repente notamos que el vapor después de ladearse mucho a babor, no volvía a enderezarse. Subí ligero a la cubierta superior, y comprendí que estábamos en gran peligro. La gente se arremolinaba rodando por la cubierta que estaba empapada. Nadie podía tenerse en pié y muchos caían o se tiraban al agua.

En la toldilla donde yo estaba había tres balsas de salvamento. Cuando el buque se hundía desaté el cabo de una de ellas y me subí encima. Las otras dos estaban amarradas y se fueron con el "Itata".

Quedé flotando. Al poquito rato empezaron a aparecer los náufragos pidiendo socorro. El segundo en subir a la balsa fué el contramaestre Julio Jordán. Después fueron subiendo otros, hasta 23. La corriente nos llevaba a la Isla de Choros, y como a las 3 horas caímos entre las rompientes. El agua nos dispersó a todos y no sé cómo fuí a caer a la orilla, medio aturdido, y ahí estuve hasta que me recogieron.

Tengo sangre fría; llevaba 2 años trabajando bien a bordo; pero no volveré a embarcarme nunca. Andando en el mar, a la larga o a la corta a uno siempre le llega..."—EL CORRESPONSAL.

## HABLA EL PRIMER SOBRECARGO DEL "ITATA"

### El señor Arriagada refiere a nuestro corresponsal, en Coquimbo, la tragedia

### El buque iba desestibándose por el camino. — Dos veces se arregló la carga antes del naurragio.—Escenas emocionantes del salvamento. — El volcamiento del bote N.o 1 cerca de la costa. —Salvan a nado 7 de sus 38 ocupantes.

COQUIMBO 31. — Hoy llegó a este puerto el señor Enrique Arriagada Herrera, primer sobreviviente del "Itata" y único oficial que sobrevivió a la catástrofe.

Tiene 22 años, y hace uno y medio había ingresado al "Itata".

Conversé con él. Está todavía bajo la impresión de la horrorosa tragedia; pero conserva lúcidas sus facultades y se expresa con facilidad.

### LA CARGA DEL "ITATA"

—Salimos de Valparaíso, —dijo, — trayendo en bodega 4,000 sacos de cemento, consignados a Antofagasta, con 50 kilos cada uno; 150 toneladas de papas, 410 fardos de pasto para Iquique; 500 sacos de cebollas para Tocopilla; 500 fardos de pasto, para Taltal; y 400 bultos surtidos para diferentes puertos.

En Coquimbo no recibimos carga de bodega. Sólo sacamos a proa 800 fardos de pasto para Iquique, 500 para Taltal, 161 barriles de vino para Antofagasta, y 500 bultos surtidos para diversos puertos. Además llevábamos 120 bultos de fierro para Arica, algunos carros Decauville, 520 corderos para diferentes puertos, 36 bueyes para Taltal, 58 para Antofagasta, 101 para Iquique y 30 caballos.

El "Itata" salió de Coquimbo en buenas condiciones y sin que nada hiciera presentir el menor peligro.

### UN DEFECTO EN LA ESTIBA

Al pasar frente a la punta "Teatinos", que, como ustedes saben, marca el comienzo de las famosas alturas de Coquimbo, se notó en el buque cierta tendencia a inclinarse a babor.

Inmediatamente el primer piloto ordenó corregir la estiba. Se hizo el trabajo en pocos momentos, con 10 marineros, y el vapor recuperó la posición normal. A las 12 1|4 recibí orden de hacer un nuevo cambio de carga, restableciéndose el equilibrio del buque.

Se aseguraron las escotillas y mandé la gente a rancho. El buque embarcaba poca agua, que botaba fácilmente por los desagües.

Soplaba viento del sur con alguna fuerza, y cundía por momentos. Llegábamos a la altura de la isla de Pájaros, cuando el viento se convirtió en una tormenta.

Dos millas al norte de la isla de Pájaros el oleaje era terrible, y a cada instante eran más recios los golpes del mar sobre los costados del buque.

### EL "ITATA" SE TUMBA

De pronto, una gran ola azotó al "Itata" a todo lo largo de su casco, y pasó por encima. El barco embarcó esta vez lo menos 50 toneladas de agua. Una segunda ola le hizo embarcar otras 30 toneladas, y una tercera lo tumbó hacia babor. Los desagües no bastaban ya para botar tanta agua, y el buque se tumbaba cada vez más, debido a que también se habían cargado hacia esa misma banda todos los animales que conducíamos.

El capitán hacía esfuerzos inauditos por restablecer el buque, poniendo a todos al trabajo. Quiso poner proa al viento, pero la nave no obedeció al timón.

Viendo el peligro, corrí por estribor hacia proa, y del camarote saqué 82 salvavidas que hice distribuir entre la gente. Después, subiendo por la escala al puente, me monté a caballo en la baranda, y me puse el salvavida. Desde el puente veía al capitán Caldera todavía esforzándose por salvar el buque. Cuando ya veía perdida toda esperanza, ordenó el salvamento.

### EL SALVAMENTO

Yo me embarqué en el bote salvavidas N.o 1. En el mismo subieron el contador Gómez, el telegrafista Wilson, el segundo piloto Román, el pasajero de primera don Ricardo Recassens, la señorita Rebeca Moya y varios otros pasajeros y tripulantes: en total, 33.

Los demás botes no podían arriarse o se volcaron llenos de gente. Nuestro bote fué el último en soltar amarras.

El capitán se hundió con el buque, pero a los pocos segundos reapareció flotando; tenía una herida en la barba.

Nos aproximamos al sitio donde se hallaba, y lo icé con la ayuda de dos marineros, tomándolo de los pantalones.

Después subimos al bote al 4.o ingeniero Halyburton, al maestro de equipaje Vásquez y al marinero Luis Wilson.

A lo lejos se divisaban dos balsas atestadas de pasajeros y tripulantes.

### EL ABRIGO DE DON PABLO VARAS

Tomamos rumbo al Norte. El segundo piloto improvisó una vela con el abrigo del pasajero don Pablo Varas y 2 palos que sacamos del bote. Ibamos a dos remos, uno a proa y otro a popa, y así navegamos desde las 2 hasta las 5 de la tarde, siempre poniendo la popa del bote al viento, para defenderlo de la fuerte marejada.

Durante la navegación el capitán recobró el conocimiento y tomó el mando del bote, que había sido dirigido por el segundo piloto, impartiendo órdenes a los marineros para el momento en que llegáramos cerca de la costa.

### LA TRAGEDIA EN LAS ROMPIENTES

Estas órdenes del infortunado capitán no habrían de cumplirse. Más o menos a las 5.15 de la tarde, una ola enorme reventando en espumas junto a nosotros, casi volcó la embarcación. Otra rompió el remo de popa, y el bote quedó sin gobierno e inundado casi hasta la altura de las bancadas; una tercera lo elevó a grande altura y una última lo hizo zozobrar.

Yo y varios otros saltamos o fuimos despedidos a alguna distancia; pero fuimos muy pocos; quedaron debajo del bote el capitán, el contador, el señor Recasens, la niñita Moya, don Pablo Varas y varios otros pasajeros y tripulantes.

### ¡SALVADO!

Empecé entonces a luchar con las olas, nadando hacia la playa. Tres horas permanecí en el agua; a ratos dejaba de nadar, "boyando", para tomar descanso. Serían las 8 cuando sentí que daba pie en tierra. Salí casi arrastrándome del agua y caí sin aliento sobre la playa.

### LOS NAUFRAGOS SE CUENTAN

Eramos treinta y ocho los ocupantes del bote N.o 1. Sólo siete logramos llegar a tierra. Uno, que venía nadando a corta distancia de mí, se acalambró por efecto del frío y desapareció.

### EN BUSCA DE REFUGIO

Estaba tendido, casi exánime en la playa, cuando me encontraron dos hombres que andaban por allí en busca de los náufragos. Me acompañaron al pueblo de Choros, a donde llegamos después de media noche. Hice el trayecto afirmándome en mis compañeros. Estaba casi ciego por la acción del agua salada.

Llegamos a casa de la señora Blanca Elcayaga de Herrera, en la cual se hallaba el señor Pedro Hernández, que es el juez de la Subdelegación. Me prestaron toda clase de auxilios, y me dieron pisco elquino para reanimarme.

Cuando me consideraron abrigado y fuera de peligro, salieron los dueños de casa y otras personas del pueblo a socorrer a las demás víctimas que pudieran encontrar en la playa.

### LOS SALVADOS EN LAS BALSAS

El día 29 llegó el señor Hernández a la casa donde yo me había refugiado, acompañando a los náufragos salvados en las balsas.

Los infelices habían estado 13 horas en el agua.

A las 11 de la mañana me dirigí a Cruz Grande, acompañado del dueño de casa y los carabineros del retén próximo. Ellos a caballo y nosotros en burro. Así llegamos al fin de la playa y allí encontramos a tres viajeros que iban en auxilio de los náufragos.

Uno de ellos me llevó en ancas y seguimos viaje. Mi burro no podía más de cansado.

### ATENCIONES A LOS NAUFRAGOS

A las 4 de la tarde estábamos en Cruz Grande. Allí pude imponerme de que el jefe del establecimiento mineral del Tofo había prestado generosas atenciones a los náufragos. A todos nos proporcionó ropa y calzado.

Poco después llegó a Cruz Grande el subinspector Aliste, de la policía de Serena, el sargento García y dos guardianes, quienes habían auxiliado ya a los náufragos en Choros.

Toda la gente de Choros y Cruz Grande, autoridades y particulares, se han portado muy bien con nosotros. El subdelegado marítimo, señor Contreras, nos alojó en el hotel.

Hoy, a las 12, nos trajeron a Coquimbo, en el vaporcito "Tofo": 13 vivos, 8 muertos. Es todo lo que el mar ha devuelto hasta ahora de las trescientas y tantas personas que íbamos en el "Itata".

### LA TARDANZA DE LA ESCUADRA

—Estimo, dijo el señor Arriagada, a una pregunta mía, que si los buques de la Escuadra llegan antes, se habrían salvado muchos más.

### "SEGUIRE NAVEGANDO"

—Continuaré en la Compañía, en cualquier otro buque. En ningún momento temí morir. La cuestión es no perder la sangre fría.

El naufragio se debió sólo al excesivo viento y a la enorme cantidad de agua que embarcó el buque, impidiendo toda maniobra.

EL CORRESPONSAL.

### LA CORRESPONDENCIA QUE IBA EN EL "ITATA"

La correspondencia que llevaba el "Itata" al norte era la siguiente: de Valparaíso, 24 sacos y de Santiago, 56 sacos.

### ANTE LA CATASTROFE MARITIMA EN LOS MARES DEL NORTE

HOMENAJE A LOS CAIDOS Y LENITIVO PARA LOS DEUDOS —UNA MANIFESTACION DE DUELO.—OBOLO PUBLICO PARA ASISTIR A LOS DEUDOS

La Liga Patriótica porteña, no obstante encontrarse atareadísima en un programa de trabajo en pro confraternidad entre las naciones que forman el A. B. C.; solicitud de indultos de reos; y habitaciones para el elemento trabajador;—frente a la horrenda desgracia nacional que significa el naufragio del vapor "Itata" y que afecta principalmente a los habitantes de este puerto—ha abierto un paréntesis a dichas actividades de cortesía internacional, etc. para fijar su atención en este fatal accidente, estudiar sus proyecciones y consecuencias inmediatas y futuras que de él se deriven y ponerse al servicio de los directamente afectados con la catástrofe.

Fué así, que su sesión del Miércoles fué destinada exclusivamente a este objeto, habiendo concurrido a ella numerosos representantes de colectividades obreras marítimas.

Presidida por el señor Rodríguez y con asistencia de los secretarios: Blanco, Silva; directores Villalón; Olmedo, Vergara y numerosos miembros de sala, se tomaron los siguientes acuerdos, tras un amplio y luminoso debate en que terciaron los representantes de las sociedades marítimas y algunos sobrevivientes de otras catástrofes marítimas que años anteriores se han tenido que lamentar:

1) Llevar a cabo el Sábado próximo, 2 de Setiembre, una gran manifestación de duelo en homenaje a las víctimas, invitando a concurrir a ella al pueblo todo de Valparaíso.

2) A indicación de algunos miembros de colectividades marítimas presentes, solicitar del Comando Provincial de los scouts de Valparaíso, su concurso personal en el sentido de hacer guardia y mediante unas alcancías que se colocarán en el sitio de la reunión para recoger el óbolo popular, que servirá para asistir a los deudos de los tripulantes subalternos de la nave.

3) Con el mismo fin, dirigirse a los señores Empresarios de los diversos teatros, empresas de auto-camiones, de esta ciudad, para pedirles que destinen una parte de sus entradas, en el día y noche indicada que tendrá lugar la manifestación de sentimiento público.

4) Solicitar de las diversas instituciones marítimas que designen de su seno, cada una, dos de sus miembros, que asesorados por la Liga Patriótica Porteña, puedan distribuir los socorros, entre los verdaderos deudos.

5) Hacer imprimir un volante invitando a las sociedades obreras y demás personas de sentimientos humanitarios para que asistan a la manifestación del Sábado.

6) Celebrar esta velada en la Plaza Victoria y conseguir del señor Primer Alcalde dé estas facilidades a la Liga, ante la gran desgracia que aflije al pueblo de Valparaíso.

7) Invitar a las autoridades locales, al Cuerpo de Bomberos (delegados), al Cuerpo de Salvavidas, a los empleados de las compañías navieras, a toda sociedad en sus distintos géneros, y rogarles quieran aceptar esta invitación por escrito, si por algún motivo no recibieran la correspondencia a tiempo.

8) Conseguir del señor Intendente de la Provincia la banda del Regimiento Maipo, y que tropa franca de este Regimiento, y de la policía de seguridad puedan concurrir a dicha velada de nuestra referencia.

La Liga se encargará, además, de investigar todo lo que ataña a los derechos que los deudos de las víctimas puedan hacer valer ante quien corresponda.

Esta noche celebra una última reunión con el objeto de terminar el programa. Local: Imprenta "La Unión", y se recomienda la asistencia para que, de acuerdo con todos, resulte una manifestación cívica a la altura del noble pueblo porteño.

### JUSTIFICANDO LA ACTITUD DE LA ESCUADRA

COQUIMBO, 31. — El oficial de detall del "Almirante Latorre" ha hecho en los diarios una exposición en que justifica la actitud de la fuerza naval, surta en Tongoy, ante la catástrofe del "Itata", y desvirtúa los cargos que por la prensa y en los comentarios públicos se formulan contra la jefatura de la Escuadra a causa de la tardanza con que el crucero "Chacabuco" llegó al sitio del siniestro.

Declara que cuántos pretenden que el crucero nombrado o cualquiera otra unidad de la Escuadra pudo llegar mucho antes en socorro de los náufragos, lo hacen porque no tienen conocimiento de la forma en que la noticia fué conocida en Tongoy, ni del tiempo que demanda poner un buque bondeado, con sus fuegos apagados, en situación de hacerse a la mar.— El Corresponsal.

## EL TIEMPO

EN AGOSTO 31 DE 1922

**Barómetro, a las 12 M.: 712.08**

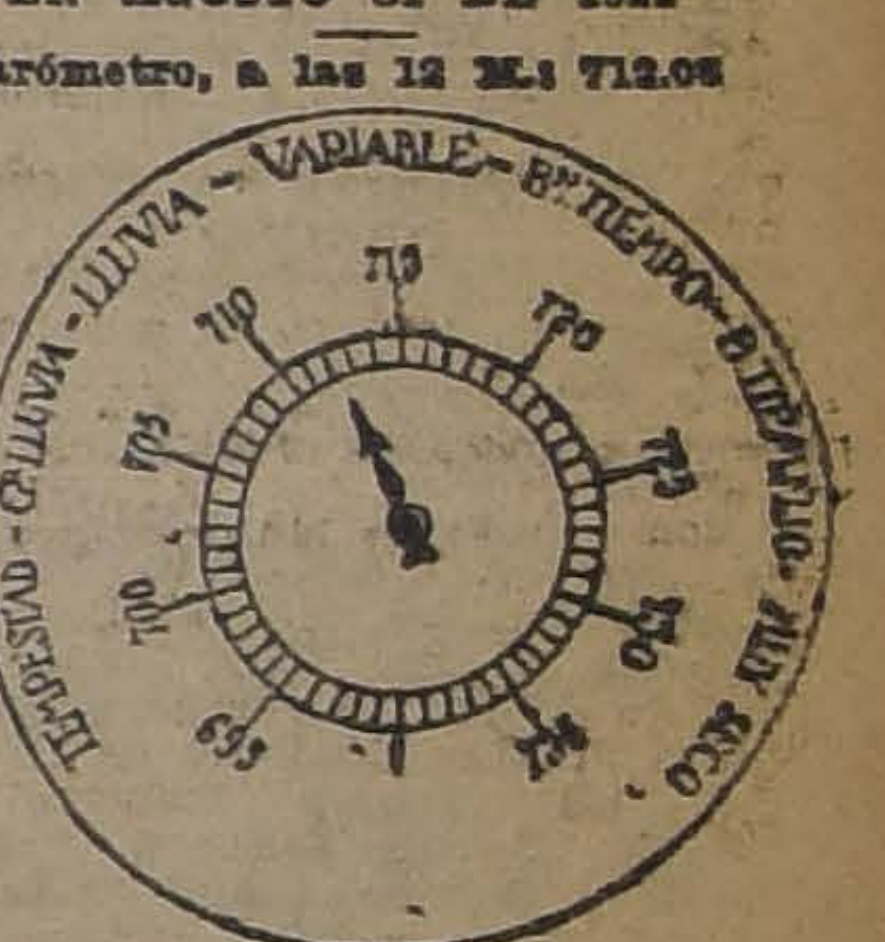
TEMPESTAD - GR. LLUVIA - LLUVIA - VARIABLE - B.n TIEMPO - B.n TIEMPO - MUY SECO
690
695
700
705
710
715
720
725
730
735

**Barómetro:**

A las 6 A. M., 718.
A las 12 M., 712.08.
A las 6 P. M., 712.

**Termómetro:**

Máxima, 41.9.
Mínima, 0.2 bajo cero

**Viento:**

Kilómetros recorridos en 24 horas, 48.5.

**Hidrometeoros:**

Helada.

**HOY:**

Sol, sale a las 6.19.
Se pone a las 5.41.

### Prenósticos del Capitán Nuño para el mes de Setiembre

| FECHA | DIA | TIEMPO PROBABLE | CAMBIOS DE TIEMPO |
|---|---|---|---|
| 1 | V. | Muy | |
| 2 | S. | caluroso | |
| 3 | D. | | |
| 4 | L. | Temblor | * * |
| 5 | M. | | |
| 6 | M. | Variable | |
| 7 | J. | o | * |
| 8 | V. | | |
| 9 | S. | nublado | |
| 10 | D. | | |
| 11 | L. | Neblina | |
| 12 | M. | | * |
| 13 | M. | Variable | |
| 14 | J. | Nublado | |
| 15 | V. | o lluvioso | * |
| 16 | S. | | |
| 17 | D. | Variable | |
| 18 | L. | y | |
| 19 | M. | caluroso | |
| 20 | M. | Temblores | |
| 21 | J. | Lluvias | * * |
| 22 | V. | Borrascas | |
| 23 | S. | o | |
| 24 | D. | erup. vol. | |
| 25 | L. | | |
| 26 | M. | Buen | |
| 27 | M. | tiempo | |
| 28 | J. | Caluroso | |
| 29 | V. | Temblor | |
| 30 | S. | Caluroso | |

CAMBIOS DE TIEMPO. — * Indica alteración leve.— * * Indica mayores probabilidades de producirse algún cambio.— * * * Indica que, de producirse algún fenómeno, será de mayor importancia.

## EL CONFLICTO TRANVIARIO

### En la sesión de anoche, el Consejo de Obreros acuerda ir a un paro

Con una numerosa asistencia de federados, celebró sesión anoche la Sección Tranviaria del Consejo de Trasportes de la Federación Obrera de Chile, con el objeto de ocuparse sobre las incidencias que se han producido últimamente entre los obreros y la Gerencia de la Compañía de Tranvías.

En esta sesión, la comisión designada en la sesión anterior para hablar con el Gerente señor Tonkin, debía dar cuenta sobre su cometido.

En efecto, la comisión manifestó haberse acercado a la Gerencia a fin de pedirle que dejara sin efecto la resolución en el sentido de separar a cuatro federados pertenecientes a la sección maestranzas de la Compañía.

Como durante esta conferencia, según la comisión, el señor Gerente se manifestara resuelto a no aceptar la petición de los obreros, la asamblea, después de un extenso debate, acordó ir a un paro general del gremio.

Durante esta sesión, no se fijó la fecha ni la duración que tendrá dicho paro.

## EL TEMBLOR DE AYER

### A las 7.50 de la tarde de ayer se sintió un movimiento sísmico de regular intensidad

A las 7.50 de la tarde de ayer un movimiento sísmico de regular intensidad y de larga duración produjo la alarma consiguiente en los habitantes de la capital.

En los teatros la concurrencia abandonó precipitadamente los locales, con la confusión que es de suponer sin que, afortunadamente, se produjeran incidentes desagradables.

Este fenómeno sísmico estaba anunciado en los pronósticos del Capitán Nuño, correspondientes al mes de Agosto.

### Baile en el Instituto Agronómico

El Centro de Estudiantes de Medicina Veterinaria ha preparado para mañana Sábado, a las 9.30 P. M., un baile que se efectuará en el hall del Instituto Agronómico, y para el cual se hacen entusiastas preparativos.

El precio de las entradas se ha fijado en $ 3 para los caballeros y $ 1 para las señoritas.

## EDUCACION

**ESCUELA DE DERECHO.— Orden en que se rendirán los exámenes.— Setiembre de 1922.—** Setiembre 2.— Derecho de Minas, (clase del señor Lillo).— Señores Lillo, Martner y Santa María.

Setiembre 2.— Medicina Legal (clase del señor del Río).— Señores del Río, Poblete y Correa Gmo.

Setiembre 4.— D. Civil (permisos especiales).— Señores Bahamonde, Alessandri A. y Dávila.

Setiembre 4.— D. Comercial e Internacional (permisos especiales).— Señores Palma, Guerra y Montaner B.

Setiembre 4.— D. Procesal (permisos especiales). — Señores Maira, Echeverría y Alessandri Fernando.

Setiembre 4.— D. Administrativo e Historia General del Derecho (permisos especiales). — Señores Díaz L., Iribarren y Molina.

Setiembre 4.— Economía Política, Social y Hacienda Pública (permisos especiales).— Señores Martner, Hermansen y Espinoza.

Setiembre 5.— D. de Minas (privados).— Señores Lillo, Aldunate Fdo. y Avalos (4 P. M.)

Setiembre 5. — Medicina Legal (Universidad Católica). — Señores del Río, Cabieses y Varas Fdo.

Setiembre 6.— Medicina Legal (privados) y D. Penal (con permisos especiales).— Señores del Río, Cabieses y Parra.

Setiembre 7.— Derecho de Minas (Universidad Católica). — Señores Lillo, Lira A. y Aldunate Fdo.

Las comisiones examinadoras funcionarán de 8 a 11 A. M. y de 4 a 6 P. M.

**CONCIERTO DE EXTENSION COREOGRAFICA.** — Mañana Sábado, a las 4.15, se celebrará en el Teatro República este acto de instrucción que se ha venido anunciando.

Como se sabe, esta presentación tiene por objeto dar a conocer un programa de bailes y danzas artísticas de reciente creación y de caracter nacional con sus músicas especiales.

Se completa el programa de esta matinée con una corta vista cinematográfica apropiada.

Quedan aún algunas entradas que se pueden solicitar en Delicias 2595 y en el Portal Edwards, agencia de este diario.

**NUEVO PROFESIONAL.** — Ha obtenido el título de médico-cirujano el señor Alfredo Yazigi, después de haber hecho brillantes estudios y alcanzar altas notas en las pruebas finales.

El señor Yazigi es el primer médico de la Colonia Siria residente en Chile.

**LIGA PROTECTORA DE ESTUDIANTES PRIMARIOS.** — Hoy a las cinco de la tarde, en el local de la Escuela Superior N.o 3, Carmen 513, celebrará sesión la Liga Protectora de Estudiantes Primarios, con el objeto de resolver varios asuntos que hay pendientes.

**PROFESORADO PRIMARIO.—La gran Asamblea de hoy.—El beneficio de mañana.**—Hoy, a las 4.30 P. M., en Compañía 1214, celebrará el Magisterio Primario una gran asamblea general, convocada por el Comité Unido, que dará cuenta de la entrevista sostenida ayer con el nuevo Ministro de Instrucción, señor Paredes, del estado de las gestiones en favor de la clasificación y ascensos legales del personal y del beneficio de mañana.

Sabemos que en la hora de los incidentes se abrirá debate sobre la actuación del ex-Ministro señor Guarello, en lo referente a los asuntos del Magisterio.

En la tabla preparada para esta sesión figuran la clasificación y la organización de la Agrupación Departamental de Santiago de la "Unión de Profesores de Chile", que debe fundar el Local Social del Profesorado y organizar la convención general que se celebrará a fines del presente año en la capital.

Como está anunciado, mañana, a las 2 y media de la tarde, se verificará en el Teatro Esmeralda, San Diego, al llegar a la Avenida Matta, el beneficio que ha preparado el Magisterio Primario en favor de las diversas actividades en que se halla empeñado, y en ayuda de algunas personas del gremio.

Las localidades que se hallan disponibles para este beneficio que ha despertado justificado interés por sus fines y programa, están a disposición de los interesados, hoy, de 5 a 7 P. M., y mañana, desde la 1.30 P. M., se expenden en las boleterías del Teatro Esmeralda.

Se nos encarga rogar a las personas que tienen en su poder entradas para el beneficio, den cuenta a la Comisión Organizadora a más tardar mañana, antes de iniciarse la función.

**ASOCIACION DE EDUCACION NACIONAL. —Continuación del debate sobre reforma de la enseñanza** —El Domingo 3 de Setiembre se celebrará la Asamblea General de Educadores para continuar el Debate sobre la Reforma de la Enseñanza.

Esta Asamblea tendrá lugar en el Salón de Honor de la Universidad de Chile, a las 10 A. M.

La tabla es la siguiente:

1). La actual reforma de la enseñanza en Alemania, por el doctor Gmo. Mann, trabajo que será leído y comentado por el presidente de la Asociación de Educación Nacional, doctor Carlos Fernández Peña.

2). Modo de afianzar la reforma de la enseñanza, por el consejero de Instrucción Pública señor Tomás Ramírez Frías.

3). La reforma de la enseñanza en el Parlamento Francés, por el profesor señor Julio Saavedra.

4). Las escuelas de Arte Industrial, su labor y organización ante la reforma, por el señor Fernando Thauby.

5). La reforma de la enseñanza en Chile, por el secretario de la Asociación, señor José Pinochet Le-Brun.

Se nos pide encarecer a los socios y educadores inscribirse en este trascendental debate, tan estrechamente unido a los destinos de la educación y de la República.

También se nos encarga invitar muy especialmente a los directores y profesores de la enseñanza particular.

## ONOMASTICO DEL PRESIDENTE

### Hoy se declara feriado para las unidades del Ejército y los establecimientos de instrucción

Con motivo de ser hoy el onomástico del Presidente de la República, se ha concedido feriado a todas las unidades de la guarnición y a todos los establecimientos públicos de instrucción.

Además, ha dispuesto que hoy, a las 6.30 de la tarde se efectúe un gran festival de bandas en la plazuela de la Moneda.

J. KOHN y Cía.
OPTICOS
Instrumentos para Ingenieros
SANTIAGO :-: VALPARAISO
23 Pasaje Matte—170 Esperalda
Casilla 1509 Casilla 342
DESPACHO EXACTO DE RECETAS DE OCULISTAS
Sección especial para Provincias

# Verdaderas Realizaciones

## SECCION CONFECCIONES

| | |
|---|---|
| TERNOS para hombre, en casimir pura lana. Valían $ 170, a | $ 125.00 |
| TERNOS para hombre, en casimir inglés. Valían $ 210, a | $ 160.00 |
| TERNOS para jóvenes, variado surtido, a $ 120, 100 y | $ 80.00 |
| TERNOS vestón para niños de 10 a 12 años, a $ 100, 80 y | $ 65.00 |
| TRAJES Cazadora y Sport, para niños, en todas tallas y a precios excepcionales. | |
| TRAJES para niños, en rica gabardina, a $ 45, 40 y | $ 35.00 |
| PANTALONES fantasía para hombres, a $ 35, 28 y | $ 24.00 |
| PANTALONES fantasía para hombres, casimir inglés fino, a | $ 70.00 |

## SECCION CAMISERIA

| | |
|---|---|
| CAMISAS de Oxford inglés, con cuello y puños, a | $ 15.00 |
| CAMISAS de Alsaciene muy fino, con cuello y puños, a | $ 18.50 |
| CAMISAS de Tussor "Lightt", con cuello y puños, a | $ 19.00 |
| CAMISAS de Céfiro inglés, con cuello y puños, a | $ 21.00 |
| CAMISAS Panamá, con cuello y puños, a | $ 22.00 |
| CAMISAS gran novedad, con 2 cuellos y puños, a | $ 22.00 |
| CAMISAS Céfiro de hilo, con 2 cuellos y puños, última creación, a | $ 25.80 |
| CAMISAS blancas, con pechera de hilo, alforzadas, a | $ 12.80 |
| CAMISAS blancas, varios estilos, a precios excepcionales. | |

CUELLOS DE HILO "SANSON", INSUPERABLES POR SU FORMA Y CALIDAD, A $ 1,60

GRAN EXPOSICION DE SOMBREROS DE PAJA, MODELOS DE ULTIMA MODA

**ROIZ y CORTINA - Estado 98 esq. Moneda**

# LA CELEBRACION DEL CENTENARIO DEL BRASIL EN SANTIAGO

### RECEPCION QUE LOS JEFES DEL EJERCITO OFRECERAN EN EL CLUB MILITAR AL ADICTO BRASILERO

### El gran desfile popular y la participación de nuestras instituciones armadas

A medida que se acerca la fecha en que el Brasil deberá conmemorar el primer aniversario de su Independencia, mayor es el entusiasmo que se nota entre nuestros conciudadanos por participar en las diversas manifestaciones que se están preparando con tal motivo.

**RECEPCION EN HONOR DEL ADICTO MILITAR DEL BRASIL**

Con motivo de ser el 7 del presente mes el aniversario del Brasil, los socios del Club Militar, le ofrecerán al adicto militar del Brasil, capitán señor Bias Gómez Pimentel, una recepción en su honor y en el de su señora esposa, doña María Netto dos Reys de Pimentel.

**EN EL COMITE MUNICIPAL-OBRERO**

Ayer en la tarde se reunió nuevamente en la sala de sesiones de la I. Municipalidad, el comité directivo del desfile popular en honor del Brasil.

Presidió accidentalmente el señor regidor, don Arturo Besoaín, y asistieron los señores Bernardo Quiroga, Emilio Silva Espic, Edmundo Montt, en representación de la I. Municipalidad de Santiago; los señores Roberto E. Meecks, Javier Araneda, Eulogio Molina, Genaro Gaona, Manuel Correa Olate y Elías Retamal, en representación del Comité popular de sociedades obreras, deportivas y estudiantiles; don Ricardo Jervis, por la Liga Patriótica Militar y los señores Ricardo Herrera Aguilar, José Ramírez y Luis Enrique Silva, por el Centro Deportivo de los empleados municipales.

Después de un extenso debate, se acordó por unanimidad de la asamblea designar un Directorio general de la manifestación en proyecto. De común acuerdo los señores delegados nombraron a las siguientes personas: Roberto E. Meecks, presidente; Arturo Besoaín y Eulogio Molina, vicepresidentes; Manuel Correa Olate y Elías Retamal, secretarios; Ricardo Jervis, tesorero.

Además se integró el Directorio con los señores Francisco Lira, Genaro Gaona, Melitón Gajardo y del Comandante del Cuerpo de Bomberos. Constituído el Directorio del desfile se tomaron varios acuerdos relativos a la mejor organización de la manifestación.

Por lo avanzado de la hora se suspendió la reunión, acordándose celebrar sesiones diarias en el salón de honor de la I. Municipalidad, a las 9 P. M.

El comité ejecutivo recomienda encarecidamente la adhesión de las instituciones de obreros, deportivas y estudiantiles de la capital, a esta manifestación de simpatía al país amigo.

**LA MAÑANA DEPORTIVA**

Mucho entusiasmo ha despertado entre nuestros aficionados a los deportes, la organización de una mañana deportiva. Además hay que agregar al programa de deportes un torneo atlético entre las educandas de los Liceos de Aplicación y Rosario Orrego.

**LA VELADA EN EL CLUB DE SEÑORAS**

También se nota interés en los círculos sociales e intelectuales, por concurrir a la velada que se efectuará en el Club de Señoras, el Sábado 9, a las 6.30 P. M.

**PARTICIPACION DEL EJERCITO**

El gran desfile que se llevará a efecto el día 7 del mes en curso, en honor del Brasil, con motivo del Centenario de su Independencia, participará nuestro Ejército en forma especial, según disposición del Comando de la División que ha ordenado que todos los cuerpos de la Guarnición concurran al desfile.

Asimismo ha resuelto que el Ejército concurra con dos carros alegóricos.

**UN BAILE SOCIAL OBRERO EN HONOR DEL ENCARGADO DE NEGOCIOS**

En la sesión celebrada anoche por la Federación de Centros Instructivos y Recreativos de Chile, se acordó efectuar el Viernes 8 del presente, un gran baile social obrero el que será en honor del Encargado de Negocios del Brasil.

A dicho baile que se efectuará en el local de los Ferroviarios, será invitado todo el personal de la Legación.

# EJERCICIOS DE COMBATE

### EN LA MAÑANA DE AYER SE EFECTUA ESTA IMPORTANTE PRUEBA MILITAR EN EL CERRO SAN CRISTOBAL, REALIZADA POR EL CURSO DE INFORMACIONES DE INFANTERIA

### Se ponen en práctica las enseñanzas derivadas de la guerra europea

### Participación de la Artillería y la Aviación

Con un resultado que puede considerarse superior a lo que se esperaba, se ha efectuado ayer el interesante ejercicio de combate realizado por el curso de Informaciones de Infantería, que dirige el mayor don Carlos Vergara Montero, y que, como se sabe, funciona en el Regimiento Buin.

Este importante ejercicio tuvo la novedad de que en él participara la aviación en una forma activa. Además, tomaron parte una escuadra de cada uno de los regimientos de la División.

El sitio elegido para llevar a cabo el ejercicio de combate fué el cerro San Cristóbal, donde desde temprano se encontraban las diferentes escuadras en la colocación establecida con anterioridad. Además y para ver el efecto del fuego, se habían establecido comunicaciones telefónicas en las dos líneas.

El punto principal que iba a desarrollarse era la participación que tiene en la guerra moderna la artillería en la defensa de la infantería a su avanzada, como asimismo la forma en que la infantería debe proceder en su avance.

Se empezó por llevar a efecto un ataque a un enemigo, desplazado por la defensa según los nuevos métodos derivados de la gran guerra. Distribuyéndose las fuerzas no en una línea, sino que más bien en pequeños grupos, manteniendo entre sí un contacto no interrumpido. Al avanzar se aprovechan todas las defensas naturales que ofrece el terreno, tales como los árboles, las sinuosidades de terreno mismo, etc.

Participaron también en el combate la artillería y las ametralladora que, como lo decimos, el papel que hacían era de proteger la avanzada de la infantería.

La participación que le cupo a la aviación fué muy recomendable. Una escuadrilla compuesta de cuatro aviones tenía a su cargo lanzar granadas de mano al enemigo, a pequeña distancia. De esta operación se encargó uno de los aviones mientras tanto los otros, o sean el Chiloé, Atacama y el Curicó, disparaban sus ametralladoras.

Con una maestría admirable los aeroplanos hacían evoluciones de acuerdo con lo dispuesto por el comando y siempre siguiendo un plan definido.

Una vez terminado el ejercicio, de combate, el mayor señor Vergara mostró a los jefes, oficiales y tropa allí reunidos, una ametralladora traída por él de Europa y a la cual se le ha unido un trípode de manufactura nacional con excelentes resultados. Dió las explicaciones del caso sobre esta arma y del papel que juega en la guerra moderna.

Como lo decimos, el ejercicio llevado a cabo, ha venido a demostrar los excelentes resultados que está dando el curso de Informaciones de Infantería.

Presenciaron esta prueba los generales señores: Altamirano, Herrera y Cabrera, los coroneles señores: Toledo Tagle, Carvallo y Ahumada, todos los comandantes y jefes de la guarnición, quienes felicitaron al mayor señor Vergara.

HOY VIERNES 1o. DE SETIMEBRE

APARECERA

"LA SEMANA"

LA MEJOR REVISTA NACIONAL

SUMARIO

Los parlamentarios radicales visitan al señor Mac-Iver (Recuerdos).

El gestor, por Ismael Edwards Matte.

Mi famoso plagio, por Eduardo Barrios.

Nerón (cuento), por Carlos Acuña.

¿Se puede gobernar a Chile?, por Santiago Labarca.

Repiques (crónica literaria), por Fray Apenta.

Iris (entrevista).

Al vuelo, por Eugenio Matte H.

Jorge Sand, por Sarah Hübner.

Versos de María Monvel y Carlos Préndez S.

Otro arreglo como el de Washington, por César Cascabel.

Einstein en París, por Carlos Nordmann.

Actualidades internacionales, políticas, etc.

Sensacional: Apunte cubista hecho por nuestro dibujante en el match Saavedra-Rely.

1.o-S

## El gran baile universitario de mañana

Los estudiantes de Santiago han organizado para el Sábado próximo un gran baile universitario destinado a clausurar la temporada de Invierno.

Este baile, según hemos ya informado a nuestros lectores, se llevará a cabo en los espaciosos salones del Skating Palace, Huérfanos 1059, especialmente adornados para esta fecha.

La comisión organizadora de esta reunión, que promete adquirir grandes caracteres, ha ultimado los preparativos tendientes a darle el mayor realce, y para el efecto ha contratado fuera de las bandas de la guarnición que es costumbre, varias orquestas típicas que contribuirán al éxito del baile.

Entre los elementos sociales y estudiantiles de la capital, reina un intenso y justificado entusiasmo por concurrir a esta fiesta que señalará un gran éxito, asegurado desde ya por la excepcional demanda de entradas que se ha podido notar.

Como hemos dicho en nuestras ediciones anteriores, las entradas para este baile cuestan tres pesos para los caballeros y dos para las señoritas y son limitadas. Además, la comisión organizadora nos ha hecho presente que efectuará la más estricta fiscalización en su colocación y en el acceso al local en que se desarrollará la fiesta, a fin de poder ofrecer a los concurrentes una reunión seria y respetable.

## Universidad Popular Lastarria

**CLASE DE HOY**

Cátedra de Filosofía: III Ciclo. Psicología afectiva.

3.a conferencia: 1) Las emociones. Análisis de las más importantes teorías que las explican (Dumas, Charcot, Yanet, Malafert, Sergi, Mosso, etc.) Profesor, Alex Varela.

Local, Universidad de Chile; hora, 9 P. M.

Pro-secretario: Oscar Blu.

En el curso de la próxima semana, don Armando Donoso dará la 3.a conferencia extraordinaria sobre Fedor Dostoyewsky, el gran novelista ruso.

## El Ministro de Industria

En la tarde de ayer pasó a saludar al Ministro de Industria con motivo de su designación para ocupar la cartera que venía desempeñando el Ministro de Bélgica.

## Consejo de Ferrocarriles

En la tarde de ayer celebró sesión el Consejo de los Ferrocarriles, ocupándose en el despacho de diversos asuntos relacionados con la marcha de los servicios de la Empresa.

Por no haber alcanzado a tomar resolución sobre todos estos asuntos el Consejo se reunirá nuevamente hoy día.

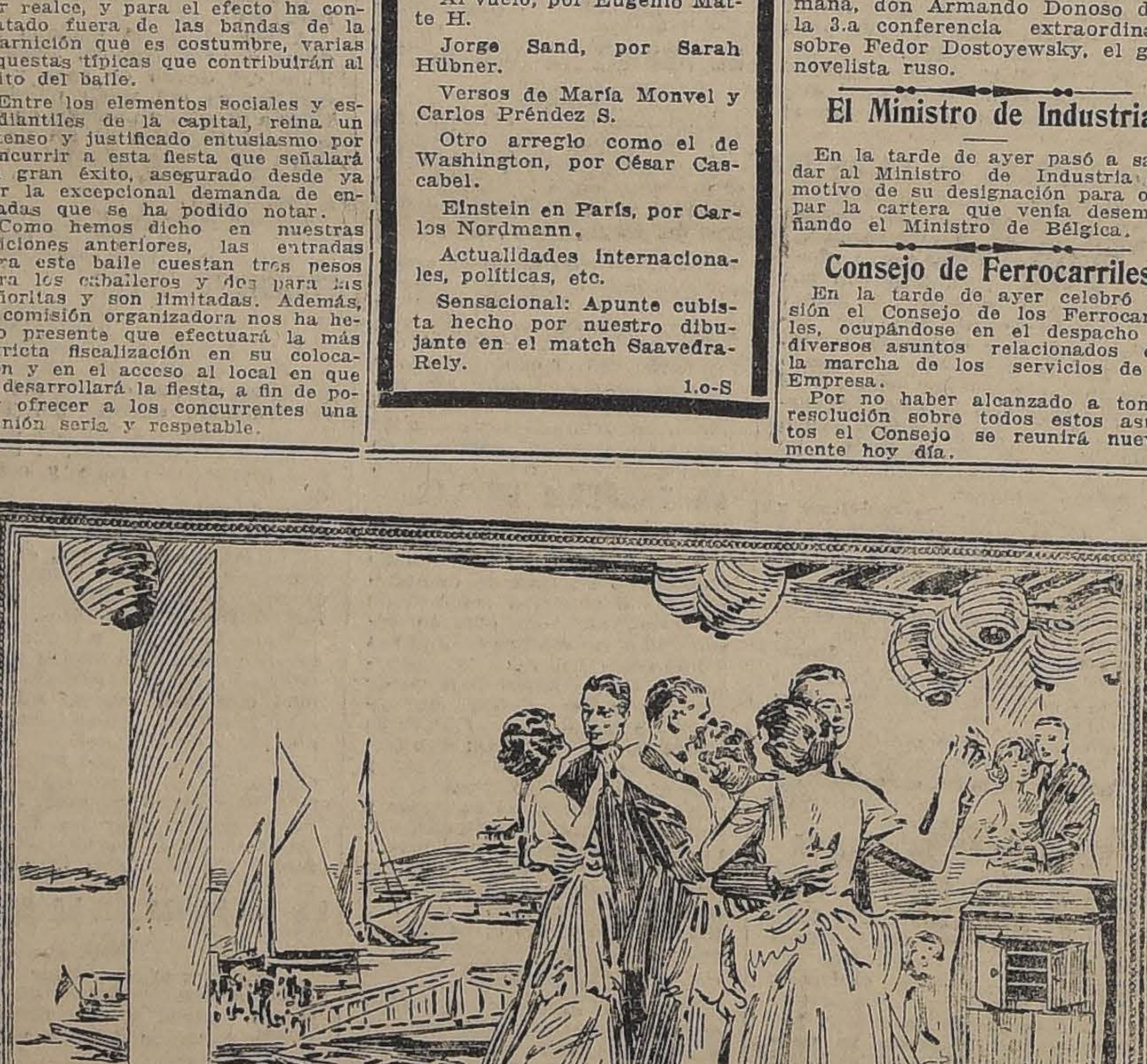

Seis Nuevos Discos Victor

CON DOCE DE LOS MEJORES BAILES

18717 Margie, Fox-Trot.
Palesteena, Fox-Trot.
18729 Home Again Blues, Fox-Trot,
Crazy Blues, Fox-Trot.
18756 Moonlight, Fox-Trot.
Toddle, Fox-Trot.
18881 Cuttle Up Blues, Fox-Trot.t
My Honey's Lovin Arms, Fox-Trot.
18722 Sweet Mamma, Fox-Trot.
Broadway Rose, Fox-Trot.
35295 Dreaming, Vals.
In the Golden West, One Step.

En caso que no los tenga, pase a oirlos.

GRIMM & KERN

ALMACEN DE PIANOS GROTRIAN, STEINWEG Y VICTROLAS VICTOR

Ahumada 99, esq Moneda 990

HIS MASTER'S VOICE

# LA CONFERENCIA DE ANOCHE EN LA FEDERACI

### DE OBREROS DE IMPRENTA

### EL DIPUTADO RADICAL SEÑOR LABARCA HABLA SOBR RESULTADO DE LAS CONFERENCIAS DE WASHINGT

### El Protocolo no es la mejor solución que pudo h obtenido el Gobierno de Chile

Anoche se efectuó en el local de los obreros de imprenta, la velada organizada por el Centro de Estudios Sociales de la Federación, con el fin de hacer propaganda de cultura social entre los miembros del gremio gráfico.

Se inició la velada con algunos números musicales y de declamación, para seguir después con la conferencia que estaba encomendada al señor Santiago Labarca, quien debía desarrollar el tema "El Protocolo de Washington es la peor solución, en caso de ser una solución".

Empezó el señor Labarca por manifestar que era un error pensar que al pueblo no podían interesarle los problemas internacionales, puesto que era el pueblo quien debía soportar los sufrimientos y miserias en caso de un conflicto armado, o bien, aprovechar de las ventajas del progreso económico del país, una vez establecida la paz entre los pueblos que tienen dificultades que solucionar.

Refiriéndose en seguida al problema que hoy preocupa al país y cuyo conflicto tiende a solucionarse con el reciente Protocolo firmado en Washington, dijo que no era ésta la mejor solución que debió haber buscado el Gobierno de Chile.

Condenó los procedimientos que se habían adoptado para llegar a este arreglo, por las siguientes razones: 1.o Porque el Gobierno, a pesar de sus declaraciones de hacer una política de puertas abiertas, jamás se había conocido un procedimiento más a puertas cerradas; pues las tramitaciones que se han hecho para llegar a la conclusión que se conoce, s saben en Chile dos person Presidente de la República ex-Ministro de Relacion Porque no debió colocarse le en el caso en que ahora cuentra de que, complacien Perú con la entrega de Ta Arica, no pueda cumplir lo tos firmados con Bolivia, solucionada una dificultad, rá envuelto en otra mayor; Porque no debió llevarse asunto al terreno jurídico nacional, sino haber busca solución dentro del terreno mico comercial, haciendo u lítica de acercamiento entr países vecinos.

Alrededor de estos tres p el conferencista siguió sus vaciones para comprobar zones fundadas su tesis. L la conclusión de que a pes desconocimiento absoluto q tiene de los detalles por los les se ha llegado a la firm Protocolo, él estima que el greso tendrá que prestar su bación a lo que ya está p eso sí que dejando estable deslindamiento de las respo lidades ya que esta rama d administración nacional no h rido participación en las neg ciones efectuadas.

Terminó su conferencia el ñor Labarca felicitando a obreros de imprenta por habe ganizado esta clase de reuni que tienden a ilustrar al pu en los problemas internaci que preocupan su atención.

El señor Labarca fué muy ap dido al finalizar su conferenc

Terminado este acto, se si ron varios números literarios,

## La velada de hoy en la Universidad

Hoy, a las 6 P. M., se realizará una interesante velada organizada por el Centro de I. de Minas con el concurso de conocidos artistas que ejecutarán un excelente programa musical.

Durante ella el sabio profesor doctor Paul Krassa, de la Universidad de Viena, disertará sobre un interesante y discutido problema científico-técnico.

Insertamos el programa:

1.o Brahms. Danza húngara. Orquesta.

2.o Chopin. Nocturno. Op. 9. Violín, señor Vásquez

3.o Presentación del Conferencista, por el señor Le Guillen, secretario del Centro.

4.o Métodos modernos de aprovechamiento del carbón, por el doctor P. Krassa.

5.o Poemas del recuerdo. Señor M. Castro.

6.o Melo. Manchas de color: Leie, Primavera Mística, Coquetería. Al piano, señorita Mir Elim.

7.o Canto, por el señor J Pinto,

## Sociedad Médica

Esta noche, a las 9.30 P. M punto, celebrará sesión ordinar conferencia, esta corporación, local, Merced 565.

La tabla es la siguiente:

Doctor Constant.— Quistes h tídicos.

Doctor de Amesti.— Herida p trante toráxica y de la fosa ren quierda.

Anemia aguda, Nefrectomía, c ción.

Doctor F. Cruz P.— Tratami de la tuberculosis pulmonar, Neu torax artificial, casos clínicos.

Doctor Green.— Colecistitis clada de un tumor esclero-g lóbulos derecho del hígado. Cur (presentación de enfermo).

Doctor Fontecilla.— Caso cl

Doctor Marín.— Causalgia. O ración de Leriche.

Señor Aldunate Ph. —Tumor d fosa ilíaca izquierda.

Doctor Covarrubias. — He diafragmática.

# MUNICIPALIDAD

**JUNTA DE ALCALDES.** — Para hoy ha sido citada la Junta de Alcaldes, con el objeto de ocuparse de diversos asuntos locales.

En ausencia del primer y 3.er Alcaldes, señores Cariola y Ugarte respectivamente, forman la Junta los regidores señores Silva Espic y Ramírez don Arturo.

**SOBRE LAS ENFERMEDADES DE TRANSCENDENCIA SOCIAL.**— En la última sesión celebrada por la Junta de Beneficencia, el doctor señor Lucio Córdova dió cuenta de cierta publicación hecha por un diario de la localidad, en la cual daba cuenta de una conferencia celebrada entre el Presidente de la República y el Alcalde señor Cariola, sobre la necesidad de habilitar un hospital destinado a la atención de las enfermas de males venéreos.

A este respecto la Junta de Beneficencia ha enviado una comunicación al Ministro del Interior, manifestándole que, anexo al Hospital del Salvador, existe el pabellón Díaz Muñoz habilitado para asilar 80 enfermas y que la autoridad sanitaria municipal no ha enviado ninguna enferma.

Sobre esta cuestión, en dicha nota se hacen diversas consideraciones, entre ella, la de que la población de Santiago exigiría 250 a 300 camas para la atención inmediata de estas enfermas.

Finalmente, la Junta estima de que dicho pabellón podría ser ampliado siempre que el Gobierno proporcionara los fondos necesarios y si la Municipalidad le hiciera oportuna entrega del 10 por ciento que corresponde a la Beneficencia en conformidad a la ley, en las entradas de la contribución de patentes.

**REMATE DE ARRENDAMIENTO DE LOS KIOSKOS PUBLICOS.** —Conforme a nuestras informaciones, ayer en la tarde se efe en la sala de la Alcaldía, el re te de arrendamiento de los k kos ubicados en los paseos y zas públicas, ante la presencia Alcalde en funciones señor Es lla, del Tesorero Municipal y varias otras autoridades.

El remate dió un total general 84,500 pesos anuales.

Este arrendamiento correspo a 43 kioskos.

**SORTEO DE BONOS.** — Hoy efectuará un sorteo de bonos m cipales correspondietes a las se 24, 25 y 26 de la serie privilegi con un total de sesenta y ocho pesos.

**DISTRIBUCION DE LOS INS PECTORES DE POLICIA LOCA** —Desde el 1.o de Setiembre los pectores de la policía local tend la siguiente distribución:

Inspectores comunales:

1.a Comisaría, don Luis Barr chea; 2.a Comisaría, don Ra Olea; 3.a Comisaría, don Diego lenzuela; 4.a Comisaría, don sar Bobadilla; 5.a Comisaría, Carlos Garfias; 6.a Comisaría, Armando Pereda y don Leo Urbina; 7.a Comisaría, don C Jentzen y don Edmundo Blan 8.a Comisaría, don Gabriel D 9.a Comisaría, don Enrique H ra; 10.a Comisaría, don Oscar ti; 11.a Comisaría, don Pedro rrido; 12.a Comisaría, don Alfr Vergara.

Inspectores de leche:

1.a Comuna, don Víctor V 3.a Comuna, don Marcial Cas 4.a y 9.a Comunas, don Alberto tamirano; 5.a y 6.a Comunas, Francisco Zúñiga; 7.a Comuna, Humberto Pacheco; 8.a y 9.a C nas, don Julio Rodríguez; 10.a C muna, don Francisco Maturana.

# EJERCITO Y ARMADA

## DIAS DE AUDIENCIAS PARA EL PUBLICO FIJADOS POR EL MINISTERIO DE LA GUERRA

## Se prosigue el estudio del presupuesto de Guerra

## Revista de Reclutas de algunos Cuerpos de la guarnición

### Ministerio de la Guerra

El nuevo Ministro de la Guerra, señor Correa Roberts, ha fijado los días Lunes y Miércoles, de 3 a 4 P. M., para la audiencia al público.

### El jefe del Departamento del Personal

Un tanto delicado de salud se encuentra el General señor Guillermo Dublé, jefe del Departamento del Personal del Ministerio de la Guerra.

**PRESUPUESTO DE GUERRA.**—En la tarde de ayer se reunieron los Generales que vienen estudiando el Presupuesto de Guerra.

El estudio del Presupuesto quedó bastante avanzado.

**CUERPO DE INVALIDOS.** — Los días 4 y 5 del mes en curso se efectuará la revista de pago del Cuerpo de Inválidos.

**INSPECCION DE FABRICAS Y MAESTRANZAS DEL EJERCITO.**—Al mecánico 1.o de dicha Inspección, señor Eliodoro Palma, se le ha concedido un mes de licencia.

**PODRA CASARSE**—Se le ha concedido el permiso reglamentario al capitán señor Ciro Figueroa Zapata para que pueda contraer matrimonio con la señorita Graciela Pérez Correa.

**BATALLON TELEGRAFOS.**—La revista de reclutas de este Cuerpo se efectuará entre los días 2 y 4 del mes en curso.

**BATALLON DE EXPLOTACION.**—Los días 5 y 6 del presente mes tendrá lugar la revista de reclutas del Batallón indicado.

**BATALLON DE ZAPADORES.**—Entre el 11 y el 12 del mes en curso, se desarrollará la revista de reclutas del Zapadores.

**ASCENSOS.**—Ha sido nombrado teniente 1.o de reserva el de grado 2.o, señor Leopoldo Díaz Garcés, y en lugar de éste el aspirante a oficial, señor Luis Bernales.

**ESCUELA MILITAR.**—Los señores Víctor M. Henríquez y Félix Jara, han sido nombrados cadetes efectivos de dicha Escuela.

**PRESENTACION.**—A la Comandancia General de Armas se presentó ayer el mayor señor Santiago Infante.

**FEDERACION DE OFICIALES DE RESERVA**—Se cita a los miembros de esta institución a junta general extraordinaria para hoy, a fin de tratar de asuntos de mucha importancia para la buena marcha de la institución.

**ASOCIACION SPORTIVA MILITAR DE CHILE.**— Se ha citado a sesión de directorio para hoy Viernes a las 8 P. M., en el Casino de Sub-Oficiales del Regimiento Tacna. Cítase también a los vices 1.os Salinas, de la Escuela de Caballería y Batallón de Telégrafos, jefes de la Sub-Asociación de Box y a los señores delegados de los clubs Maturana, Estado Mayor General, Pudeto y Escuela de Caballería, por tener asuntos importantes que solucionar.

**Rectificación.** — La partida del Tacna II versus Cazadores II, se efectuará en el Parque a la hora indicada, en vez de la cancha del Tren, como estaba anunciado.

$ 120.- Le costará solamente un magnífico terno de casimir con forros de primera calidad. Confeccionado a la última moda, en hechura yankee o inglesa.

$ 25.- Es el valor de un lindo Pantalón de fantasía sobre medida.

Estas gangas las ofrece la

Sastrería Blanco y Negro

SAN DIEGO 412

NOTA.—Todas nuestras mercaderías en Sastrería, Camisería y Sombrerería las encontrará en esta casa con un 25 o|o más bajo que en las del centro, debido a la baja del cambio.

Barraca y Maestranza
"ITALIA"
CAMILO PIZARRO P.
NATANIEL 469
Teléfono 271, Parque, Casilla 800

Acaba de recibir y ofrece a precios convenientes: Vigas doble té y canal, fierro en barras redondo, té y ángulo, planchas de acero N.o 26 y de espesores 1|8", 1|4", 3|8", etc.

Atiendo toda consulta de trabajos metálicos, enviando presupuesto a quienes lo soliciten. 30-S.

COMPRO
LAS SIGUIENTES CASAS:

De valor de $ 20,000 a $ 40,000, radio Alameda a Las Rosas, y Brasil a Matucana.

—De valor de $ 16,000 en el barrio Independencia.

—De valor de $ 45,000, cualquier barrio cerca carro.

Dirigirse: CASILLA 410.

"EL TATTERSALL"

En la FERIA, que se efectuará

HOY VIERNES 1.o DE SETIEMBRE

entre otros lotes, se rematarán:

Bueyes, Vacas y Novillos gordos

llegados de FREIRE, TEMUCO y MAIPU.

EL GERENTE.

CALZADO

ULTIMOS DIAS DE LA GRAN LIQUIDACION A PRECIOS IRRISORIOS

LA SUD-AMERICA :-: ESTADO 22

PRECIOS PARA CABALLEROS

| | |
|---|---|
| BOTIN color en box-calf, el par | $ 26.00 |
| BOTIN negro en box-calf, el par | $ 20.00 |
| ZAPATON negro en box-calf o cabritilla, el par | $ 19.50 |
| ZAPATON color en box-calf, el par | $ 25.00 |
| BOTIN en gunmetal, color, 1.a, el par | $ 32.00 |
| ZAPATON id. color, 1.a, el par | $ 31.00 |
| ZAPATON box-calf color, calado, el par | $ 26.00 |
| BOTIN cabritilla, color superior, el par | $ 34.50 |
| ZAPATON cabritilla, color superior, el par | $ 34.00 |
| ZAPATON gunmetal negro, el par | $ 30.00 |
| BOTIN box-calf superior, el par | $ 29.00 |
| BOTIN y ZAPATON charol superior, desde | $ 34.00 |

PRECIOS PARA SEÑORAS

| | |
|---|---|
| ZAPATONES cabritilla taco suela o forrado, el par | $ 14.00 |
| ZAPATILLAS cabritilla Reina 1.a, el par | $ 15.00 |
| ZAPATILLAS charol varios modelos, el par | $ 18.00 |
| ZAPATILLAS charol o cabritilla, taco XV, el par | $ 22.00 |
| Varios modelos en ZAPATILLAS color, el par | $ 19.00 |
| ZAPATILLAS charol Reina 1.a, el par | $ 18.00 |
| ZAPATILLAS cabritilla Reina forma tango superior, el par | $ 24.00 |
| ZAPATILLAS charol, Reina forma tango superior, el par | $ 25.00 |

Depósito general del calzadito inglés para niños en charol gamuza, lana y color desde los N.os 18-33 de la afamada marca Picó a precio de fábrica.

El más grande surtido en sandalias color y negras una o dos trabas desde los N.os 18 hasta el N.o 40 a precios sin competencia.

Visítenos y se convencerá.

LA SUD-AMERICA :-: ESTADO 22

# CRONICA POLICIAL

## LA HISTORIA DE UN CRIMEN Y LA SOSPECHA DE UN TESTAMENTO

## Lo que nos dice don Luis M. Concha respecto del proceso Covarrubias

## La labor de este magistrado en el 1er. Juzgado del Crimen

## Dos procesados por homicidio obtienen ayer su libertad bajo fianza

## Existe la seguridad de que Cristóbal Riera es Antonio Masriera

## El autor de un parricidio es reconocido en los momentos que atraviesa los umbrales de la Sección de Detenidos

## De Valparaíso es enviado a disposición de la Corte Suprema un ciudadano uruguayo que estaría comprometido en varios delitos

## La expulsión del guardián de la 6.a acusado de robo

### LA LABOR DEL JUEZ D. LUIS M. CONCHA EN EL 1er. JUZGADO DEL CRIMEN

### LO OCURRIDO EN EL PROCESO COVARRUBIAS

### El proceso aún queda pendiente

Ayer tuvimos ocasión de conversar breves momentos con el ex-juez del crimen del primer juzgado, señor Luis Malaquías Concha S., que durante ocho días desempeñó ese cargo con toda actividad y corrección.

—Aquí me tienen, nos dijo el señor Concha, en mi estudio, entregado de nuevo a mis tareas profesionales.

—¿Mucho trabajo como juez?, le interrumpimos.

—Es increíble la tarea de un juez del crimen, nos contestó; durante todo el tiempo trabajé más

DON LUIS M. CONCHA

de seis horas diarias en el juzgado, sin contar el tiempo que en mi casa dedicaba a los asuntos del mismo. Diariamente hay que firmar más de trescientas veces, contando las declaraciones, las providencias, las órdenes de citación, etc., sin contar la resolución de los diversos asuntos que exigen tiempo y estudio, ya que en la mayoría de los casos se trata de la libertad, de la honra o de los bienes de nuestros conciudadanos, asuntos que, como ustedes comprenden, son por demás delicados.

—¿Y qué norma siguió usted en las resoluciones que tomó?

—La que debe seguir todo juez: aplicar la ley con toda imparcialidad. No declaré nunca reo a ningún inculpado, mientras no se comprobó previamente la existencia del cuerpo del delito; e investigué con igual celo no sólo las circunstancias y hechos que agravaban la responsabilidad de los inculpados, sino que también la de aquellas que podían atenuarla o extinguirla.

—Se dice que usted dejó en libertad muchos reos.

—Sólo aquellos que legalmente lo merecían.

El primer juzgado tenía la más alta cuota de reos presos, superior al doble y aún al triple de la de otros juzgados...

—¿Y el proceso Covarrubias?

—Lo estudié con especial interés, y cuando faltaban unas pocas carillas para sacer en limpio la sentencia que ya tenía en borrador, a las 12 de la noche del día 30, terminó la licencia del titular y cesé en mis funciones.

—¿De modo que no alcanzó a firmar?...

—No alcancé, a pesar de todo mi empeño y de que aún se alcanzó a dar la noticia del hecho.

—¿Y qué opinión tiene usted al respecto?

—La que consignaba en la sentencia: que los reos Alarcón y Vidal no son culpables y están sufriendo injustamente una prisión que lleva ya dos años, mientras sus esposas e hijos se desesperan en la miseria...

—¿Volverá usted al primer juzgado?

—Seguramente no. Esta suplencia ha sido un verdadero sacrificio para mí, en cuanto he debido desatender los asuntos de mi estudio para dedicarme por entero al juzgado. Si acepté fué más bien por servir mis ideas y demostrar que mi partido tiene hombres que pueden desempeñarse a la altura que corresponde en la Magistratura.

—Después de esto, ¿volverá usted a la política?

—Tengo que volver: es mi deber. En mi estudio y en los Tribunales soy abogado; pero fuera de ahí soy el demócrata convencido, que tiene fe en el triunfo de mis doctrinas y en días cada vez mejores para la patria.

Y antes de terminar, no olviden darles las gracias a todos los empleados del primer juzgado que me prestaron su valioso concurso, informándome en cada asunto y facilitándome así enormemente las labores del cargo.

**El Patronato Nacional de la Infancia atiende anualmente a ocho mil niños menores de dos años**

### Un autor de homicidio y un presunto autor

A Luis Cabrera Subirá, acusado como presunto autor de homicidio, le concedió el señor juez del 4.o juzgado del crimen su libertad bajo fianza hipotecaria de $ 1,500.

El reo apeló de este auto, pues según su defensor, la fianza debía ser nominal, en atención a las diversas circunstancias atenuantes que obraban en su favor.

La 3.a Sala de la Corte aprobó ayer el auto consultado con declaración de que la fianza debía ser simple.

El reo salió ayer mismo en libertad.

Isidoro Sánchez, acusado del homicidio de Floridor Díaz, se le concedió su libertad bajo fianza hipotecaria de $ 5,000, el primer juzgado del crimen.

El expediente fué en consulta al tribunal superior.

### La expulsión del guardián de la 6.a

Ayer, como informamos en nuestra edición última, se efectuó en la 3.a comisaría la expulsión del guardián Feliciano Donoso, de la 6.a comisaría, acusado de ser el autor del hurto de un reloj.

Esta expulsión se efectuó en presencia de diversas comisiones de la Policía y del personal franco.

En esta ocasión, el comisario-inspector, señor Concha, pronunció una alocución manifestando los deberes del guardián y el castigo a que eran merecedores aquellos que delinquían.

VENDO
las siguientes propiedades

| | |
|---|---|
| $ 110,000 | García Reyes, cinco casas nuevas, para renta. |
| $ 66,000 | Exposición, esquina Blanco Encalada, 22x26, casa apropiada para bodega o almacén mayorista. |
| $ 62,000 | Maestranza, casa de un piso, toda comodidad. |
| $ 45,000 | San Alfonso, dos casas independientes, altos y bajos. |
| $ 40,000 | Lira, casa buen estado, 11 por 35. |
| $ 40,000 | Molina, casa nueva de un piso. |
| $ 35,000 | Avenida Irarrázaval, casa quinta 14x100. |
| $ 35,000 | General Saavedra, casa 9 piezas. |
| $ 30,000 | San Isidro, casa ocho piezas cerca Alameda. |
| $ 30,000 | Toesca, casa nueve piezas y altos. |
| $ 30,000 | San Ignacio, cité 16 piezas. Produce $ 400 mensuales. |
| $ 25,000 | San Francisco, casa antigua pasado Matta. |
| $ 22,000 | Edison, casa 10 piezas, toda comodidad, dos patios huerto. |
| $ 20,000 | San Pablo, pasado Matucana, casita 15x66. |
| $ 16,000 | Villa Teresa, casa nueva, a una cuadra de Matta. |
| $ 15,000 | Germán Riesco, pasado Matucana, casa 22x35. |
| $ 6,000 | Germán Riesco, barrio Matadero, 4 piezas. Produce $ 70 mensuales. A 3 cuadras carro 15 o 24, mil pesos al contado. Saldo a plazo. |
| $ 6,000 | San Gerardo, cerca plaza Chacabuco, casa 4 piezas y dependencias, 10x60. |
| $ 4,500 | Germán Riesco, pasado Matucana, 4 piezas, 10 por 30. |

Tratar: Abogado
RAMON SEGUNDO JIMENEZ
Galería Alessandri, N.o 47, piso 2.o, entrando por Huérfanos, de 10 a 11, y 4 a 6.

### Se habría comprobado la identidad de un delincuente

En informaciones anteriores dimos cuenta que había sido aprehendido en Concepción un individuo que se hace llamar Cristóbal Riera y quien aparecería gravemente implicado en una falsificación de letras comerciales efectuada hace algún tiempo en Santiago.

El citado individuo se hacía llamar en aquellos tiempos, Antonio Masriera, pero como después abandorara esta ciudad, se le perdió de vista.

Para despistar la acción policial, Masriera había cambiado de nombre ,tomándose desde entonces el de Cristóbal Riera.

Pero a pesar de este cambio, fué reconocido en Concepción donde se le aprehendió y se le remitió a Santiago.

Aquí, según dijimos en su oportunidad, habría negado redondamente ser Antonio Masriera y sí Cristóbal Riera. Pero en cambio manifestó que era pariente cercano de Masriera, a quien se parecía mucho y que había prestado muchos servicios a la familia de Masriera. Asimismo contó una larga historia acerca de sus andanzas por diferentes partes del país y del extranjero.

Ayer fuimos informados de que la Oficina de Identificación tendría ya las pruebas fehacientes de que Cristóbal Riera, que actualmente se encuentra en la Cárcel, es el mismo Antonio Masriera, a quien se perseguía por las citadas falsificaciones.

18
BRONCINA

PARA LIMPIAR METALES

De venta en todas las boticas y mercerías.

BAYER
Somatose

El hombre no vive de lo que come, sino de lo que digiere.

La insuficiente reparación de las energías orgánicas, es decir, la nutrición defectuosa con todas sus consecuencias, debilidad, fatiga, nerviosidad, apatía de ánimo, neurastenia, etc., es la enfermedad de nuestros días. En tales casos hay que añadir á la alimentación ordinaria el remedio conocido universalmente desde hace mucho tiempo como el mejor estimulador del apetito y reconstituyente

Somatose

Polvo. Líquida de sabor seco. Líquida dulce.

### ACERCA DE UN TESTAMENTO DISCUTIDO

### AYER SE DETIENE A VARIAS PERSONAS

Hace algún tiempo, en la Avenida de los Pajaritos se cometió un odioso crimen.

En esa ocasión una partida de malhechores asaltaron a los dueños de la chacra Lo Garcés y asesinaron cruelmente a los ancianos propietarios: el esposo y su señora.

Poco después, según las informaciones que hemos recogido en los círculos judiciales, aparecía un testamento que dejaba como heredero de esos ancianos a un pariente cerano.

Comprobaban la efectividad de ese testamento varios testigos. Pero parece que se ha dudado de la existencia legal de ese testamento, pues por denuncios u otras causas, la justicia se ha visto obligada a intervenir, iniciando las diligencias del caso.

Esas mismas investigaciones, que ya se encuentran un tanto adelantadas, habrían autorizado algunas medidas de cierta gravedad.

Así por ejemplo, se nos informó que, de orden de autoridad competente, se habría ordenado la detención de la persona favorecida con las disposiciones testamentarias de que damos cuenta y de algunas de las que aparecen como testigos.

Estas personas se encontrarían anoche detenidas en la Sección de Seguridad.

### DESPUES DE VARIOS AÑOS, SE RECONOCE AL AUTOR DEL HOMICIDIO DE UNA JOVEN

En estos últimos días, un individuo condenado a cumplir una sentencia en el Presidio, por un delito baladí, fué reconocido en la Sección de Detenidos por un gendarme, como autor de un crimen que en su tiempo llamó la atención en Valparaíso.

Según ese gendarme, el tal individuo se llamaría Luis Guzmán y años atrás, cuando residía en Valparaíso, habría violado a una joven en uno de los varios cerros que existen en el puerto y obligado después a contraer matrimonio con ella.

Años después, la joven habría aparecido asesinada en el Cerro de Las Monjas, de una puñalada que se le asestó en el cuello y que fué mortal.

En ese tiempo se habría acusado como autor de ese crimen a Luis Guzmán, marido de la víctima, y respués no se supo más del asesinato.

Interrogado Guzmán en la Sección, habría confesado ser él mismo individuo reconocido por el gendarme.

Conducido a la Sección de Seguridad, se habrían ya pedido a Valparaíso los antecedentes de este criminal tan afortunadamente reconocido.

### UN DETECTIVE URUGUAYO APREHENDE EN VALPARAISO A UN GRAN ESTAFADOR INTERNACIONAL

### Rafael Velasco, nombre del delincuente, es trasladado a Santiago y permanece desde ayer en la Sección de Detenidos

### Hoy será puesto a disposición de la Corte Suprema, la que deberá juzgarlo

### Las dramáticas aventuras de este estafador y las investigaciones del detective que le perseguía

Ayer fué trasladado a Santiago, desde Valparaíso, Rafael Velasco, individuo que venía siendo perseguido desde Montevideo, por acusársele de ser el autor de numerosas estafas cometidas en ese país.

Este individuo será puesto hoy a disposición de la Corte Suprema.

**UN DETECTIVE URUGUAYO**

Viene persiguiendo a Velasco el detective uruguayo señor Pedro Feraud, quien, interrogado sobre su actuación, ha manifestado lo siguiente:

"Por el mes de Noviembre del año que pasó, se cometieron en Montevideo cuantiosas estafas en varias instituciones bancarias de esa localidad, defraudaciones cuyo monto se calculaba—según los denunciantes, que fueron los Gerentes del Banco Holandés de Amsterdam y del Banco Anglo Sud Americano—en unos 200,000 pesos oro uruguayos.

Nuestra policía inmediatamente recogió cuantos antecedentes le eran precisos para identificar a los estafadores que operaron girando letras en Montevideo sobre Buenos Aires, y con estos antecedentes ordenó las diligencias tendientes a dar con los dos culpables.

Los datos en poder de la policía, señalaban como culpables del golpe de mano a los individuos Augusto Lofredo Tossi y Rafael Velasco, individuos que ya en otras ocasiones habían dado que hacer a nuestra policía.

**LOS ESTAFADORES ABANDONAN EL URUGUAY**

Se constató en breve que ambos habían abandonado la República—continúa—y entonces se procedió a fijar el punto en que se encontraban.

Transcurrió un plazo de más o menos 8 meses, sin que se pudiera obtener en forma definitiva el dato anterior; pero, hace más o menos unos veinte días, se supo que Lofredo se encontraba en Buenos Aires y que Velasco estaba en Valparaíso.

Hechas las averiguaciones en las oficinas que debieron otorgar los pasaportes, se constató que efectivamente los prófugos habían obtenido sus respectivos documentos internacionales en debida forma.

El día 22 salía de Buenos Aires en dirección a Chile y posteriormente me he impuesto que Augusto Lofredo Tossi fué aprehendido al día siguiente de mi partida.

Este sujeto que fué el instrumento de Velasco para las estafas perpetradas en los Bancos mencionados y en otro cuyo nombre les omití y que es el City Bank of Canadá, en Montevideo, es un individuo que ha estafado en Chile, Argentina y Uruguay, valiéndose siempre de métodos análogos.

**EL "CASTILLITO" EN ACCION**

Aquí en Chile, continúa el detective, es conocido por el nombre de "Castillito" y en más de una ocasión ha dado mucho trabajo a la policía.

Su última aventura fué la del seguro de vida, es decir, "Castillito" se aseguró la vida en 25 mil libras esterlinas en Santago y posteriormente se presentaba, con un certificado de defunción, otro sujeto que acreditaba ser su heredero. "Castillito" por su parte, se encontraba tranquilamente en Buenos Aires.

**¿QUIEN ES RAFAEL VELASCO?**

Este es un sujeto muy hábil y prueba de ello es que pudo burlar a varios Gerentes de Banco, haciéndoles caer en engaño.

Se fugó de Montevideo en Noviembre del año último, fecha en que cobró sus cuatro últimas letras falsificadas.

Al fugarse, no sólo se trajo la parte que a él le correspondía, sino que también la que correspondía a su cómplice Lofredo, o sea "Castillito".

Aquí en Chile, según he podido imponerme, se ha entregado por entero a una vida de despilfarro del dinero estafado, gastando malamente sumas considerables.

Ha vivido la mayor parte del tiempo en Valparaíso, donde se ha hecho pasar por un millonario.

Un numeroso grupo de jóvenes de esa sociedad han sido sus amigos, ignorando, como es natural, con quien se rozaban.

Alojaba en el Astur Hotel de esa localidad y constantemente viajaba entre Santiago, Valparaíso y Concepción, sin trabajar en cosa alguna.

Yo sabía que él se encontraba aquí, y por estas razones, al hacerse gestiones por la superioridad de la policía uruguaya para obtener la extradición, solicité que un policía uruguayo participara en la aprehensión, pues aquí él no era conocido suficientemente, y lógicamente, la aprehensión habría sido muy dificultosa.

Convencida la superioridad de que era indispensable el envío de un policía, me eligió entre 320 y me dió todos aquellos documentos que me acreditaran suficientemente ante el Ministro de Uruguay en Santiago, Excmo. señor Martínez Thedy y ante las autoridades de esta localidad.

**LA PRISION DE VELASCO**

Llegué a Valparaíso el Jueves de la semana pasada, continúa el detective uruguayo, e inmediatamente impuse al Prefecto de mi cometido.

Las autoridades chilenas me facilitaron todas las garantías que necesitaba para obtener la aprehensión, y es así como el día Viernes, a las 3 de la tarde, ya había ubicado a la persona que buscaba.

En la noche lo seguí por los barrios apartados donde este delincuente acostumbraba despilfarrar lo que tan poco le costó ganar; y en la madrugada del Sábado 26, con todos los documentos en regla, lograba aprehenderlo, ayudado de la policía del puerto, para dejarlo arrestado preventivamente.

La aprehensión se hizo en la pensión "La Rosa", donde el estafador se divertía en compañía de algunas personas".

**VELASCO ES CONDUCIDO A SANTIAGO**

Como decimos al principio, ayer fué trasladado a esta capital Rafael Velasco.

De orden de la Corte Suprema se le mantiene en la Sección de Detenidos.

Hoy será puesto a disposición de este alto tribunal, quien habrá de disponer si da o no lugar a la extradición, que según se nos informa, han solicitado las autoridades de Montevideo.

Anoche se nos dijo que dos conocidos abogados defenderían a este individuo.

**VELASCO EN VALPARAISO**

Era miembro asiduo de todos los antros donde se juega y en todos ellos hacía gala de no importarle las gruesas sumas que a menudo perdía.

Igual vida llevó durante su estada en ese puerto, y una persona que en más de una ocasión lo encontró en sitios donde se pierden grandes sumas a las cartas, nos decía ayer que, en una noche, en dos jugadas, perdió sin inmutarse, $ 20,000, pagándolos inmediatamente en medio de alegres sonrisas, con sendos cheques.

Otra persona que lo conoce desde hace varios años, de cuando residió en Tacna, nos contó que efectivamente Velasco era un simple aventurero que con malas artes llegó a obtener grandes cantidades de dinero que gastaba siempre con igual rapidez que las obtenía.

**UNA BALA SUELTA.** — Fué remitido a la Asistencia Pública, Juan Rodríguez, con una herida grave en un brazo, inferida casualmente por una bala.

**PIÑA SE VA CON LAS FRAZADAS.** — María Salgado dió cuenta a la décima comisaría que un tal Piña, que hace vida marital con una hija suya, la dejó abandonada después de llevarle hasta las frazadas.

**CON UNA NAVAJA.**—La 11.a comisaría aprehendió a Juan Figueroa por haber inferido una herida grave con una navaja a José A. Basoañán.

**UN AUTOMOVIL.** — Ernesto Donoso se presentó a la 5.a comisaría y expuso que mandó arreglar un automóvil que estima en 4,500 pesos, a Manuel B. Silva, y que éste se niega a devolverlo.

**MUERTE REPENTINA.** — Oscar Placencio se presentó a la 8.a comisaría y dió cuenta que al regresar a su casa encontró muerto a un tío suyo, llamado Antonio. El cadáver del fallecido fué remitido a la Morgue.

# T U R F

## CLUB HIPICO

### LAS CARRERAS EXTRAORDINARIAS DE MAÑANA

De siete pruebas consta el programa de la reunión extraordinaria de mañana en el Club Hípico, a beneficio de los damnificados con las inundaciones en la provincia de Cautín.

Forfar, Bilanz, Iriarte, Tande, Alava y Rodrigo, son por orden de inscripción, los que más se destacan en la prueba de apertura sobre 1,400 metros.

En la segunda carrera, destinada a tres años perdedores, el ganador debe buscarse entre Gentilhomme, Farrucho, Jorquera, Sirsac y Sanrof.

Numerosas inscripciones ha reunido el premio Fre[illegible], sobre 1,400 metros. Entre los que vemos mejor colocados citaremos a Alta Ley, Jaramago, Frangollo, Alavy y Fumarola.

De muy difícil pronóstico se presenta la cuarta carrera. Detonación, Albaycín, Barsaquito, Kerenski y Verderón son los con más títulos a ocupar algún puesto en el marcador.

En la carrera de fondo, sobre una distancia de 2,000 metros, a excepción de Clavileño, y Walpurgis, los cinco restantes tienen títulos para adjudicarse los 4,000 pesos.

Interesante promete resultar la carrera destinada a 3 años ganadores de una o dos carreras, en la que desde Infiesto, que carga el peso más alto, hasta Poruña, a 44 kilos, llevan opción a ganar.

En la prueba de clausura los 6 inscritos se merecen, y dará esta carrera, seguramente, ocasión a un final estrecho e interesante.

### PROBABLES MONTAS Y COMPETIDORES PARA LAS CARRERAS DE MAÑANA EN EL CLUB HIPICO

**1.a CARRERA.— 1,400 METROS**
**Forfar,** 58, A. Molina.
**Agoste,** 57, no corre.
**Bilanz,** 57, H. Huerta.
**Iriarte,** 57, L. A. Jerez.
**Singoala,** 56, Tal vez no corra.
**Tande,** 56, Arm. Silva.
**Ferrocarrilero,** 54, L. Bravo.
**Náutico,** 54, A. Garay.
**Alava,** 52, S. Jiménez.
**Rodrigo,** 52, G. Guerra.
**Muro,** 50, C. Santander.
**Pillullo,** 50, J. Osorio.
**Morocha,** 49, J. Pinto.
**Hasty Girl,** 48, L. A. Soto.
**Infanta,** 48, L. A. Zamora.

**2.a CARRERA.— 1,500 METROS**
**Deschanel,** 56, J. F. Bernal.
**Gentilhomme,** 56, M. J. Silva.
**Campo Santo,** 56, E. Godoy.
**Farrucho,** 56, A. Molina.
**Grampian,** 56, no corre.
**Guantes Rojo,** 56, L. A. Zamora.
**Guardia Rojo,** 56, no corre.
**Harpagón,** 56, A. Garay.
**Jorquera,** 56, C. Santander.
**Quiliphi,** 56, V. Ramírez.
**Sirsac,** 56, Arm. Nieto.
**Xanrof,** 56, P. Morales.
**La Prensa,** 54, R. Piérola.
**Pitimiti,** 54, H. Ramírez.
**Tartana,** 54, S. Jiménez.
**Vista Alegre,** 54, J. Arancibia.

**3.a CARRERA.— 1,400 METROS**
**Alta Ley,** 60, E. Godoy.
**Jaramago,** 60, V. Ramírez.
**Vendimia,** 59, R. Azócar.
**Bismuto,** 57, A. Garay.
**Frangollo,** 56, Arm. Nieto.
**Alavy,** 55, L. A. Zamora.
**Fumarola,** 55, P. Morales.
**Pavlowa,** 54, M. Zárate.
**Finesterry,** 52, R. Henríquez.
**Antilla,** 51, Arm. Silva.
**Injuria,** 51, C. Santander.
**Prontitud,** 51, J. Pinto.
**Charlatán,** 50, S. Jiménez.
**Foca,** 50, V. Fernández.
**Gallón,** 50, L. Guzmán.
**La Alegría,** 49, L. Bravo.
**Hyrcanie,** 48, G. Guerra.
**Soplona,** 48, no corre.

**4.a CARRERA.— 1,100 METROS**
**Fagra,** 59, E. Godoy.
**Asturiano,** 58, J. Vergara.
**Detonación,** 55, Arm. Nieto.
**Náutico,** 55, tal vez no corra.
**Octubre,** 55, J. Osorio.
**Márida,** 53, E. Garay.
**Melucine,** 53, Alf. Silva.
**Veldora,** 53, M. J. Silva.
**Albaycín,** 52, R. Piérola.
**Barsaquito,** 52, H. Ramírez.
**Espronceda,** 52, L. A. Zúñiga.
**Gallón,** 52, no corre.
**Kerensky,** 52, G. Guerra.
**Mulato,** 52, no corre.
**Verderón,** 50, C. Santander.
**Ice,** 50, L. Bravo.
**Siciliana,** 50, V. Fernández.
**Wisconsin,** 50, M. Zárate.
**Xerosis,** 50, N. N.
**Xylene,** 50, L. A. Soto.

**5.a CARRERA.—2,000 METROS**
**M. Garden 59,** J. Oregón.
**Gloriola 58,** J. F. Bernal.
**Electrón 51,** G. Guerra.
**Ever 48,** H. Ramírez.
**Clavileño 48,** L. Bravo.
**Papamosca 40,** S. Jiménez.
**Walpurgis 40,** P. Silva.

**6.a CARRERA.—1,600 METROS**
**Infiesto 58,** J. Vergara.
**Ladrillo 56,** J. Oregón.
**Puff 54,** J. F. Bernal.
**Slogan 53,** M. Pérez.
**Shackleton 50,** L. Guzmán.
**Iron Ducke 47,** G. Guerra.
**Jadil 46,** Arm. Nieto.
**Gitanillo 46,** S. Jiménez.
**Hyrcanie 46,** C. Santander.
**Kansas 45,** P. Silva.
**Turista 45,** L. Bravo.
**Poruña 44,** S. Jiménez.

**7.a CARRERA.—1,100 METROS**
**Duque de El 61,** V. Jara.
**Atento 59,** J. Vergara.
**Provenza 56,** M. J. Silva.
**Paimpolaise 53,** R. Piérola.
**Toldilla 51,** H. Ramírez.
**Virgilio 49,** Alf. Silva.

### PRONOSTICOS DE LA PRENSA

Después de la reunión última, los diarios y revistas que dan pronósticos en ambos hipódromos, han quedado en la siguiente posición:

| | | G. | P. |
|---|---|---|---|
| | **Club Hípico** | | |
| 1.o | El Mercurio | 8 | 29 |
| 2.o | La Nación | 8 | 28 |
| 3.o | El Diario Ilustrado | 8 | 27 |
| 3.o | Las U. Noticias | 8 | 27 |
| 5.o | La Cátedra | 7 | 25 |
| 6.o | La Huasca | 7 | 24 |
| 7.o | Deutsche Zeitung | 7 | 17 |
| 8.o | El Pronóstico | 6 | 27 |
| 9.o | La Epoca | 6 | 13 |
| 10. | Zig Zag | 5 | 19 |
| 11.o | La Patrie | 3 | 25 |
| | **Hipódromo Chile** | | |
| 1.o | La Huasca | 6 | 24 |
| 2.o | El Mercurio | 5 | 27 |
| 3.o | La Nación | 5 | 24 |
| 4.o | El Diario Ilustrado | 4 | 24 |
| 4.o | La Cátedra | 4 | 24 |
| 6.o | Zig Zag | 4 | 22 |
| 7.o | Ultimas Noticias | 3 | 26 |
| 8.o | El Pronóstico | 3 | 24 |
| 9.o | La Patrie | 2 | 20 |
| 10.o | Deutsche Zeitung | 2 | 19 |
| 11.o | La Epoca | 2 | 17 |

## LOS TRABAJOS EFECTUADOS AYER

### Por la pista de arena

—**Salpicón**, montado por Arm. Silva, y **Whip** por un aprendiz, atropellaron 800 metros en 53, llegando iguales; después de un descanso, repitieron la misma distancia en 53 3|5, llegando nuevamente, iguales, y viéndose a Salpicón muy fácil al lado de su

—**Honoria**, conducido por J. Oregón, trabajó 1,600 metros en 1.48 4|5.

—**Ximena**, manejada por A. Molina, atropelló 700 metros a voluntad en 47 3|5; después de un regular descanso repitió igual distancia en 46.

—**Duque de El**, montado por V. Jara, pasó sin gran apuro 1,000 metros en 1.6 3|5.

—**Ladrillo**, montado por J. Oregón, largó 1,600 metros en 1.50 3|5.

—**Flama**, montada por H. Ramírez, y **King Ferry** por un aprendiz, trabajaron 1,400 metros en 1.34 3|5, ganando King Ferry por dos cuerpos.

—**Tiradente**, montado por R. Piérola, pasó una vuelta en 2.28

—**Agua Va**, montada por A. Molina, y **Sastre** por D. 2.o López, pasaron 1,400 metros en 1.40, llegando iguales.

—**Clavileño**, montado por G. Guerra, trabajó una vuelta en 2.24.

—**La Prensa**, montada por R. Piérola, pasó 1,400 metros en 1.40.

—**Castilla**, montada por Arm. Silva, movió 600 metros en 41.

—**Velada**, montada por P. Silva, largó 1,200 metros en 1.22.

—**Ice**, montada por J. Oregón, movió 600 metros en 39 1|5.

—**Tande**, montado por Arm. Silva, y **Finesterry** por un aprendiz, pasaron 1,200 metros en 1.24, llegando iguales.

—**Tartana**, montada por J. Jiménez, movió 600 metros en 39 tres quintos.

—**Saint George**, montado por un aprendiz; **Fósforo** por L. Bravo y **Guadalete** por P. Morales, pasaron 1,600 metros, marcando 1.40 en los últimos 1,400 metros, ganando **Saint George** por un cuerpo.

—**Papagayo**, montado por un aprendiz, atropelló 700 metros en 54.

—**Detonación**, montado por Arm. Nieto, movió 400 metros en 26 2|5.

—**Electrón**, montado por un aprendiz, pasó una vuelta fuerte; en los últimos 1,400 metros marcó 1.42.

—**Commnera**, montada por Arm. Silva, atropelló 800 metros, en 53 3|5.

—**Kansas**, montado por P. Silva, largó 1,000 metros, en los últimos 800 metros marcó 54.

—**Muro**, montado por un aprendiz, trabajó 1,600 metros, en 1.51 2|5.

—**Glasgow**, montado, por un aprendiz, movió 600 metros, en 39.

—**Chile** y **Corisande**, ambos montados por aprendices, movieron 600 metros, en 40, llegando iguales; después de un regular descanso, repitieron la misma distancia en 39 2|5, ganando **Chile** por dos cuerpos.

—**Nunca Visto**, montado por D. 2.o López, atropelló 700 metros, en 46 3|5.

—**La Grippe**, montada por V. Jara, y **Vista Alegre**, por J. Arancibia, pasaron 1,600 metros, en 1.53 3|5, llegando iguales.

—**Hyrcanie**, montado por un aprendiz, liviano, e **Infanta**, por Arancibia, pasaron 1,400 metros, en 1.37, ganando **Hyrcanie** por cinco cuerpos.

—**Ferrocarrilero**, montado por L. Bravo, y **Harpazón**, por un aprendiz, pasaron 1,400 metros, en 1.38, llegando iguales.

—**Ever**, montado por H. Ramírez, pasó una vuelta sin gran apuro, en 2.22.

—**Boulevard**, montado por un aprendiz, movió 600 metros, en 40, después de un largo descanso, repitió igual distancia, en 41 2|5.

—**Mulato**, montado por G. Guerra, movió 400 metros, en 25 2|5, después de un largo descanso, repitió igual distancia, en 28 1|5.

—**Juerga**, montada por M. Verdejo, se floreó al carrerón 1,600 metros, en 1.59 1|5.

—**Find Out**, montada por un aprendiz, largó 1,200 metros, en 1.27.

—**Albeitar**, montado por G. Guerra, y **Poison d'Or**, por Arm. Nieto, movieron 600 metros, en 39, llegando iguales.

## NOTICIAS DIVERSAS

### Don Alvaro

Por haber estado con principios de pumonía este hijo de Dieudonné y White Hope, hubo de ser retirado de las pruebas en que estaba inscrito.

### Shylock

Bastante mejorado de las puntas de fuego que le fueron aplicadas en una de sus rodillas, este pensionista del Stud Ascot continúa caminando a la marcha.

### Gran Liga

Esta yegua ha pasado a cuidarse bajo la dirección del preparador Humberto Pérez.

### Eduardo Rebolledo

Este jockey aprendiz se dirigió ayer a Concepción, a donde va a ejercer su profesión.

### "La Huasca"

Hoy a primera hora aparecerá la revista hípica "La Huasca", conteniendo el siguiente material de lectura:

La agresión del jockey Pedro Costa a nuestro Director; antecedentes, el hecho y el castigo. — Resultados generales y relación de las carreras del Domingo pasado en ambos hipódromos. — Noticias del turf. — Estadísticas. — Pronósticos de la prensa. — Programas oficiales con montas para las carreras del Sábado en el Club Hípico y del Domingo en el Hipódromo Chile. — Crónica. — Venta de productos. — Jinetes ganadores. — Apreciaciones y pronósticos para las carreras en ambos hipódromos. — Comentarios sobre el reglamentario La Polla de Potrillos, etc.

## EL REMATE DE LA TARDE DE HOY

Hoy, a las 4 P. M., en el antiguo local de la Exposición de la Quinta Normal, rematarán los martilleros señores Pedro Donoso y Cía., los productos nacidos en 1920, en el Haras San Miguel, hijos de los reproductores Last Reason, Etolo y Mustafá.

El señor Benjamín F. Bernstein, propietario del Haras San Miguel, es uno de nuestros más entusiastas criadores y ha invertido gruesas sumas de dinero hasta colocar su establecimiento en el lugar predominante que ocupa actualmente.

Es así que el efectivo del Haras es de primer orden, pues tiene como padrillos a Last Reason y Jimmy, y yeguas madres de la calidad de Chulita, Margot, Santonina, Age d'Or, Cachucha, Coqueta, Meridiana, Post, La Nonita, etc.

Se venderán esta tarde catorce productos de Last Reason, uno de Etolo y otro de Mustafá.

De la producción de Last Reason, hay justos derechos para esperar que sea sobresaliente, pues el potro está aclimatado y le han sido presentadas las mejores yeguas del Criadero.

En días pasados fuimos a examinar los productos y nos impresionaron favorablemente los hijos de Last Reason, la Chulita, Cachucha, Santonina, Miss Silvers, Margot y Oraya, que son preciosos ejemplares, admirablemente bien criados y que resisten la crítica más severa. El resto del lote desmerece muy poco a los productos antes nombrados, y es así que no dudamos que el remate será todo un éxito para su distinguido criador. Esto parece presagiarlo desde luego la gran cantidad de propietarios de caballos y preparadores que han ido a ver los productos y que han quedado favorablemente impresionados.

He aquí el detalle del remate:

**Kintreleo,** potrillo colorado, por Last Reason y Chulita, ésta por Val d'Or.

**Kuramil,** potrillo colorado, por Last Reason y Santonina, ésta por Calepino.

**Kayupí,** potrillo colorado, por Last Reason y Miss Silvers, ésta por Woolsthorpe.

**Koliman,** potrillo colorado, por Last Reason y Age d'Or, ésta por Val d'Or.

**Kolipí,** potrillo colorado, por Last Reason y Cachucha, ésta por Etolo.

**Kayukeo,** potrillo mulato, por Last Reason y Best Girl, ésta por Donovan.

**Kolima,** potranca alazana, por Last Reason y Oroya, ésta por Stilletto.

**Kimena,** potranca colorada, por Last Reason y Elza, ésta por Acheron.

**Katy,** mulata, por Last Reason y Margot II, ésta por Old Man.

**Karinda,** potranca mulata, por Last Reason y Meridiana, ésta por Jardy.

**Kullimblanka,** potranca alazana, por Last Reason y Coqueta, ésta por Your Majestic.

**Kal,** potranca colorada, por Last Reason y La Nonita, ésta por Jardy.

**Kurda,** potranca colorada, por Last Reason y Cautelosa, ésta por St. Wolf.

**Klorinta,** potranca alazana, por Last Reason y Kosima, ésta por Mermán.

**Knave,** potrillo colorado, por Mustafá y Kost, ésta por Hany Melton.

**Kid,** potrillo colorado, por Etolo y Captivante, éste por Tilhonus.

HARAS
San Miguel
de propiedad de don
Benjamín F. Bernstein

El remate de la producción de 1920, se efectuará en el LOCAL DE LA EXPOSICION DE LA QUINTA NORMAL,

**Hoy Viernes 1.o de Setiembre**

Vendrán a las ventas 16 PRODUCTOS PURA SANGRE DE CARRERA.

14 HIJOS DE LAST REASON, en Chulita, Margot II, Coqueta IV, Santonina, Age D'Or, Best Girl, Oroya, Meridiana, Elza, Miss Silvers, La Nonita, Cachucha, Kosima y Cautelosa.

1 DE ETOLO, en Captivante; y 1 DE MUSTAFA, en Kost.

LOS PRODUCTOS ESTAN EN EXHIBICION
PEDRO DONOSO Y CIA.
HUERFANOS 1225 :-: TELEFONO 3451 :-: CASILLA 521
1.o-S

## HIPODROMO CHILE

### BREVES COMENTARIOS SOBRE EL PROGRAMA DOMINGO

El programa del Domingo próximo en el Hipódromo Chile consta de siete carreras que pueden calificarse de interesantes.

En la 1.a carrera, sobre 1,100 metros, el ganador debe buscarse entre Naveta, Pispirita, Soplona, Madamo y Roulotte.

—De muy difícil pronóstico es la 2.a carrera, también sobre una distancia de 1,100 metros, donde parecen destacarse Carillón, Mulato, Hara-Kiri, Asiático y Brasilera.

—Pintura, Petirrojo, Charlatán y Sardónica, nos parecen ser las cartas de más prestigio en los 1,400 metros del premio Kalmán.

—Bonita carrera promete ser el handicap sobre 1,100 metros que ocupa el 4.o lugar en el programa, donde parecen destacars enemigos Aralar, Márida, Taglioni.

—Entre Shackleton, A goala, Glaneuse y Rezon buscarse el ganador de los tros del premio Kalifa.

—Ocupa el 6.o lugar en ma el premio Kirsch, sobre tros, que es una prueba para pronosticar, pues des te, que carga el top-weig Costino, que sólo lleva 4 dos tienen opción más o me valentes.

—En la última carre 1.400 metros, las opinio muy divididas entre Ca Nuez, Telilla, Xaragua, Iriarte.

### PROBABLES MONTAS Y COMPETIDORES PARA LAS C RAS DEL PROXIMO DOMINGO EN EL HIPODROMO CHILE

**1.a CARRERA. — 1,100 METROS**
**Alejo II,** M. Gamboa.
**Rondín,** E. Gallardo.
**Naveta,** J. Vergara.
**Pispireta,** H. Ramírez.
**Insula,** C. Pombet.
**Mamadeira,** L. Bravo.
**Fomina,** J. Urzúa.
**Soplona,** C. Santander.
**Madama,** J. Pinto.
**Espinuda,** V. Fernández
**Espadaña,** M. Díaz.
**Thunder Clap,** A. Sánchez.
**José Gener,** M. Zúñiga.
**Roulotte,** C. Castro.
**Santa Ana,** S. Jiménez.
**Lacombe,** no corre.
**Djenana,** J. Cruz.

**2.a CARRERA. — 1,100 METROS**
**Náutico,** A. Garay.
**Carillón,** A. Molina.
**Mulato,** J. Vergara.
**Sensation,** C. Pombet.
**Oliveto,** Alf. Silva.
**Never,** V. Fernández.
**Hara Kiri,** H. Ramírez.
**Tigris,** L. A. Zúñiga.
**Retorta,** C. Castro.
**Asiático,** J. Osorio.
**Exhalación,** L. A. Zamora.
**Prothos,** C. Santander.
**Brasilera,** G. Guerra.
**Xois,** E. Gallardo.
**Farrutilla,** J. Cruz.
**Find Out,** S. Jiménez.
**Chufleta,** J. Pinto.

**3.a CARRERA. — 1,400 M**
**Pintura,** C. Pombet.
**Loto,** A. Villagra.
**Hila,** M. J. Silva.
**Westminster,** C. Cruz.
**Liverpool,** A. Nieto.
**Petirrojo,** E. Gallardo.
**Pillullo,** L. A. Zamora.
**Holgazán,** J. Osorio.
**Abrantes,** G. Guerra.
**Charlatán,** M. Núñez.
**Soplona,** C. Santander.
**Sardónica,** S. Jiménez.
**Lacombe,** J. Cruz.
**Gil Blas,** A. Sánchez.

**4.a CARRERA. — 1,100 M**
**Fatalist,** A. Molina.
**Corpaucho,** M. Pérez.
**Aceituna,** C. Pombet.
**Arras,** G. Guerra.
**Rime,** A. Villagra.
**Aralar,** H. Ramírez.
**Márida,** C. Cruz.
**Galopa,** Alf. Silva.
**Taglioni,** J. Donaire.
**Alicahue,** L. A. Zamora.
**Palpito,** E. Gallardo.
**Burguesa,** L. Bravo.
**Heródoto,** J. Pinto.
**Flanders,** H. Huerta.
**Costo,** J. Osorio
**Pepa de Oro,** S Jiménez

**5a CARRERA. — 1,400 M**
**Shackleton,** C. Pombet.
**Wintergreen,** J. Vergara.
**Agua vá,** A. Molina.
**Chichí,** no corre.
**Agosto,** A. Nieto.
**Pilín,** G. Aravena.
**Tangola,** J. Pinto.
**Arras,** H. Ramírez.
**Singoala,** G. Guerra.
**Vendimia,** L. A. Zamora.
**Himalaya,** A. Sánchez.
**Glaneuse,** C. Santander.
**Ferrocarrilero,** C. Castro.
**Rezongona,** S. Jiménez.
**Cocharquina,** L. Bravo.
**Masanielo,** J. Osorio.

**6.a CARRERA. — 1,100 M**
**Papirote,** C. Pombet.
**Molibdeno,** J. Vergara.
**Hesperia,** G. Aravena.
**Variable,** A. Garay.
**Willibrodo,** M. J. Silva.
**Boulevard,** H. Ramírez.
**Antilla,** Ar. Silva.
**Wisconsin,** L. Bravo.
**Veldora,** G. Guerra.
**Hipócrates,** C. Santander.
**Melusine,** Alf. Silva.
**Pavlowa,** L. A. Zamora.
**Carbonero,** J. Cruz.
**Costino,** J. Osorio.

**7.a CARRERA. — 1,400 M**
**Carbón,** J. Vergara.
**Tiránica,** J. F. Bernal.
**Dover,** R. Azócar.
**War Paint,** C. Pombet.
**La Nuez,** H. Huerta.
**Telilla,** A. Molina.
**Xaragua,** H. Ramírez.
**Chateau Gontier,** J. Pinto.
**Alavy,** L. A. Zamora.
**Iriarte,** C. Santander.

GRAN BARATURA DURANTE LA SEMANA
En la CASA GIORDANO y Cía. - PUENTE 686 al 692
casi esquina Rosas

| | | |
|---|---|---|
| AZUCAR blanca, kilo, a | $ | 0.75 |
| ARROZ Sublime, kilo, a | $ | 1.40 |
| ARROZ Chiclayo, kilo, a | $ | 1.05 |
| GRASA Fray Bento, 10 libras, a | $ | 12.00 |
| GRASA del Matadero, 10 libras, a | $ | 11.00 |
| CAFE Caracolillo y Costa Rica, tostado, el ½ kilo en | $ | 2.10 |
| CAFE Costa Rica, tostado, ½ kilo, en | $ | 2.00 |
| CAFE Guayaquil, de 1.a, tostado, ½ kilo en | $ | 1.90 |
| CAFE Brasil, de 1.a, tostado, ½ kilo, en | $ | 1.80 |
| CAFE de Malta, tostado, ½ kilo, en | $ | 0.60 |
| CAFE de Malta, el paquete, en | $ | 0.20 |
| CAFE de Higos, 3 paquetes, a | $ | 0.50 |
| TE Flor Fina, el ½ kilo, en | $ | 4.75 |
| TE Superior India, el ½ kilo, en | $ | 4.50 |
| TE a granel, el ½ kilo, en | $ | 4.25 |
| JABON de lavar, barra grande, ½ kilo, en | $ | 0.65 |
| JABON amarillo, el ½ kilo, en | $ | 0.60 |
| ACEITE para cocina, lata grande, a | $ | 40.00 |
| ACEITE muy recomendado de olivo, litro a | $ | 4.90 |

SECCION COMESTIBLES

Comparen Nuestros Precios

Publicamos una pequeña LISTA DE PRECIOS

| | | |
|---|---|---|
| ACEITE en botellas de un litro, sin envase, a | $ | 4.20 |
| ACEITE en botellas de un litro, "Betus", a | $ | 9.00 |
| AJI de color, Campusano, cáscara, ½ kilo, en | $ | 2.50 |
| SAL fina, importada, tarro 2 libras a | $ | 1.20 |
| HARINA flor fina, el kilo, a | $ | 0.70 |
| FIDEOS Tallarines, Macarrones, delgados, finos, el kilo, a | $ | 1.00 |
| FIDEOS de Quilpué, surtidos, el kilo | $ | 1.20 |
| QUESO Chanco, el ½ kilo, en | $ | 1.90 |
| BACALAO escocés, sin espinas, el ½ kilo en | $ | 1.90 |
| BACALAO escocés, con espinas, el ½ kilo en | $ | 1.50 |
| HUESILLOS de Elqui, el kilo en | $ | 0.40 |
| PIMIENTA molida, el ¼ kilo, a | $ | 0.80 |
| SEMOLA de 1.a, el kilo, a | $ | 0.90 |
| SALMON Rosado, lata a | $ | 1.60 |
| LATA Choritos al natural, a | $ | 0.45 |
| LATA Salsa Tomates, a | $ | 0.35 |
| LATA Sardinas en aceite, a | $ | 0.60 |
| LATA Tomates al natural, a | $ | 0.60 |
| LATA Mermeladas Manzana, Membrillo, Ciruelas, Duraznos. a | $ | 0.80 |

# BOX

## MAÑANA EN EL HIPPODROME CIRCO SE BATIRAN QUINTIN ROMERO Y GUMBOAT SMITH EN DOCE ROUNDS

### INTERESANTES PRELIMINARES

### Breve entrevista con el manager de Luis Vicentini

### Desafíos. — Citaciones. — Otras noticias

**NATIONAL SPORTING CLUB. — Velada boxeril en honor de un campeón.** — Bastante interés ha despertado la velada boxeril de hoy, entre los numerosos aficionados que acuden todos los Viernes a presenciar las peleas que se efectúan en el Gimnasio de este Club, Avenida Matta N.o 1131, y que será en honor del campeón de Chile en la eliminatoria de la Asociación de Centros de Box en la categoría peso pluma, señor Andrés Solá.

Damos a continuación el programa de esta noche:

Arturo Videla v. Eduardo Soto, a 3 rounds.

Presentación académica entre el señor Andrés Sola, campeón de Chile, y el señor José Pucquet, 3 rounds.

Avelino Naldonado v. Gonzalo Gutiérrez, 3 rounds.

Manuel Maldonado v. F. Navarreto, 3 rounds.

Match semi-fondo, Arturo Contreras v. Amador Valdés, revancha a 6 rounds, premio una medalla donada por el National Sporting Club.

Match de fondo a seis rounds, Luis Bahamondes v. Querubín Valdés, premio una medalla donada por el National Sporting Club.

**FEDERACION ESCOLAR DE BOX DE CHILE.** — Se cita para hoy a las 5 y media en Arturo Prat 38, a los señores Delgado y alumnos que participarán en las academias.

**GIRARDI B. C.** — Esta noche se llevarán a efecto interesantes peleas por los campeonatos de peso mosca y gallo. El programa es el siguiente:

Match a 4 rounds entre Luis Merino, 46 kilos, y Miguel Berríos, 47 kilos.

Match académico a 3 rounds entre F. Morán y C. Sepúlveda.

Match de fondo por el campeonato peso gallo entre Armando Aquebie, 53 kilos y Daniel Díaz, 52 k.

**EN SAN FERNANDO** — Hoy partirá a San Fernando el profesional Carlos Soto, que va a dirimir superioridad en un match a diez rounds con el campeón de color Kid Moró.

En una de las cláusulas del contrato se estipula, que al no ser serio éste, el total del premio pasará a poder de la Municipalidad de ese pueblo.

Completarán el programa las peleas entre Joaquín Martínez, del Ursus, contra Juan Garrido, del Rodolfo Marín B. C., de San Fernando, en 6 rounds.

Otro preliminar es el que sostendrán a 4 vueltas, Germán Correa y Carlos Freire.

**ANGEL C. ESPEJO B. C.—Maruri 436.** — El próximo Domingo a las 2.30 P. M. se desarrollará en este Centro una interesante velada literaria y boxeril.

**CENTRO JOSE LEVY B. C.** —Hoy Viernes, 1.o de Setiembre, de 1922, se efectuará el encuentro a ocho rounds concertado entre los aficionados del peso liviano Heriberto Ibarra, del Levi, y Erasmo Abarca, del Raab Recoleta. Habrá además cuatro preliminares entre los mejores aficionados del Levi y Recoleta, entre ellos figuran Hevia, Moncada, Cabrera y otros, el programa empezará a las 9 en punto.

**ENRIQUE MADRID B. C. A.** — El próximo Sábado 2 de Setiembre, se llevarán a efecto las primeras peleas por el campeonato interno que ha organizado este Centro, con motivo de seleccionar los elementos que han de representarnos en los campeonatos de la A. C. B. de Santiago.

**ANGEL C. ESPEJO B. C.** — Cítase a junta general para hoy Viernes a las 9 P. M. en su local, Maruri 436.

**CENTRO SPORTIVO GUERRILLEROS.** — Hoy cumple su primer año de vida esta bien dirigida institución.

Habrá sesión a las 8 y media P. M.

**GREGORIO SANTA CRUZ B. C.** — El Directorio de esta institución prepara para una fecha próxima, una magnífica velada boxeril en beneficio de este Centro.

En este día actuarán Reyes y Guerra en cuatro rounds, Araus y Abarca en 8 rounds, Castro y Corona en seis rounds, Cantillana y Soto, en 6 rounds, y Duarte y Vuyer, en seis rounds. Todos estos encuentros son con decisión, haciendo un total de cuatro y seis rounds con decisión.

Estos encuentros se realizarán en el Pabellón Acrópolis, San Diego 875.

**EDDIE POLO B. C.** — Este Centro, que ha estado por un tiempo en retroceso hoy al impulso de sus asociados, se verá defender sus colores en un torneo que se realizará en el vecino puerto de Valparaíso, en una fecha próxima.

**MANUEL GOMEZ Y LUIS SALINAS.** — Estos excelentes aficionados se medirán en un match de desempate el 7 de Setiembre en el ring del Teatro Cóndell.

El encuentro será a 8 rounds y guantes de pelea.

**LUIS FERNANDEZ B. C.** —Cita a junta general extraordinaria para hoy a las 8 y media P. M. Se ruega la asistencia del señor presidente.

**DESAFIOS Y ACEPTAN.** — Artemio Alvarez, del Centro Luis H. González, acepta pelear con Mamerto Leiva, y le ruega pase a la oficina de "El Ring", hoy o mañana, de 4 y media a 5 P. M., a arreglar las bases, con su representante.

—Santiago Vera, campeón de Malvilla, de 60 kilos, desafía a todos los aficionados de su peso de la capital. Contestación por la prensa.

—Enrique Martínez, acepta el desafío lanzado por Javier Gutiérrez.

—Luis Dendasien, acepta el desafío lanzado por el señor José Veloso, Independencia 1369, casa 22, de 2 a 4 P. M.

—Oscar Maturana, de 82 kilos, desafía a Custodio Pino, P. Valenzuela 19.

—Julio Ortiz desafía a los señores Jorge López y Enrique Lasenbe. Bases con el señor Manuel Contreras en Manuel Rodríguez 948. De 8 a 9 P. M.

—Miguel Berríos, de 45 kilos, del Girardi B. C., desafía al señor Domingo Sánchez. Bases, en Santa Isabel 404, de 8 a 9 P. M.

—Eleuterio Urrea, del mismo Centro, acepta el reto lanzado por el señor Aurelio García. Condiciones: Sta. Isabel 404, de 8 a 9 P. M.

—Manuel Franco, del Bernal, desafía por 2.a vez a todos los aficionados de 45 kilos de los centros Eduardo Castillo B. C., del Negrete B. C., y del Guante B. C., y, por 3.a y última vez al señor Heriberto Guerrero, en las condiciones que ellos deseen. Bases, en San Pablo N.o 4270.

—Luis Silva, del Luis E. Bernal, pide el desempate al señor Ernesto Fernández, del Castillo B. C., en las condiciones que él desee. Bases en San Pablo 4270.

—Julio Muñoz, del Luis E. Bernal, acepta el desafío del señor Juan Salazar, en las condiciones que él desee. Bases: en San Pablo 4270.

—Julio Muñoz, pide la revancha por tercera y última vez, a Roberto Pereda. Bases: San Pablo 4270.

—Lorenzo Espinosa, del Centro Esmeralda, pide la revancha al señor Oscar Ahumada, del Luis Bernal. Firmar bases. Nataniel 887.

## ABEL BERSAC NOS HABLA DE LAS HACIENDAS DE CHILE COMO CAMPO DE ENTRENAMIENTO

### Su opinión respecto de la pelea entre Luis Vicentini y Juan Beiza

El Sábado pasado arribó a la capital el conocido manager francés Abel Bersac, quien apadrina a uno de nuestros mejores pugilistas, el hábil y científico contendor de Juan Beiza, Luis Vicentini, hombre en quien se tienen cifradas las esperanzas para que sea un buen representante de Chile en los rings de Europa, a donde lo llevará Bersac, su dedicado profesor.

Dos días después de su llegada, recibimos la visita de Bersac, quien venía acompañado por Vicentini y Gómez. Previos los saludos de rigor, iniciamos una conversación con el ex-pugilista francés, tomando algunas anotaciones que trascribimos a nuestros lectores por considerarlas de interés, ya que en ellas se trata de algunos puntos relacionados con el box y la mejor manera de practicarlo.

—¿. . . ?

—Sí. Llegamos el Sábado, después de haber pasado una temporada en Longaví, donde fuimos, como ustedes saben, a preparar un entrenamiento para Vicentini, para su gran pelea con el hombre más científico y valiente que hayamos encontrado en los rings de Chile.

—¿. . . ?

—La opinión que traigo de los campos chilenos es excelente. Yo creo que si todos los pugilistas pudieran ir a las haciendas a entrenarse, quedarían en condiciones óptimas. Desde luego, el clima no puede ser más benigno. Las plantaciones y el aire que se respira, es muy saludable. Por lo que respecta a Vicentini, ha sido más bien una temporada de descanso la que ha tenido en Longaví.

—¿. . . ?

—Nos levantábamos muy temprano. Luego salíamos a tomar desayuno en la forma en que se puede ver en la fotografía que nos tomaron y que gustoso la ofrezco para los lectores de "La Nación". Después de tomar leche al pie de la vaca—continúa Bersac—Vicentini corría por unas alamedas preciosas, bajo unos árboles seculares hermosísimos. Este ejercicio lo hacía en forma suave, de tal manera que en la misma mañana podía cortar leña, saltar y montar a caballo, especialmente esto último, que nos agradaba bastante, ya que así podíamos recorrer este fundo, donde Downey se prepara para hacer su rentrée en los rings de Santiago.

Almorzábamos a medio día y como a eso de las tres de la tarde Vicentini boxeaba varios rounds con Downey, Gómez y Carvajal. Como le digo anteriormente, Vicentini ha llevado en Longaví un entrenamiento suave, de modo que yo estimo más bien un descanso, pues al venirnos a Santiago con la anticipación que lo hemos hecho, ha sido para empezar aquí a trabajar fuerte.

—¿. . . ?

—Mi pupilo—nos dice Bersac—está en magníficas condiciones de entrenamiento, mucho mejor que cuando peleó con Sánchez; y con razón, naturalmente, ya que ahora se verá frente a un pugilista de asombrosa agilidad y valentía. Beiza—agrega—nos preocupa bastante. Además es un muchacho que se cuida mucho, pues así lo ha demostrado en sus peleas anteriores. Jamás he podido notar la menor deficiencia en el estado de preparación de Beiza.

—¿. . . ?

—Sí; Vicentini lleva ventaja sobre Beiza en el porte y largo de brazos; pero en cambio esta diferencia está compensada, ya que éste tiene una agilidad sorprendente, y además, pelea y boxea mucho.

Ahora hicimos una pregunta a Bersac, a la cual nos respondió con una sonrisa, sin que ella alterara la sinceridad de sus declaraciones:

—¿El resultado del match? ¡Ah! Eso no se puede pronosticar. Estamos ante una pelea extraordinaria. No podría dejar de reconocer que los pugilistas se merecen y van a combatir en el máximum de preparación. Este encuentro se puede definir por un golpe, ya sea de parte de Beiza o de Vicentini. Además, los dos pugilistas tienen los mismos horizontes por delante. El campeonato sur-americano es la gran ambición de mi pupilo y creo que será lo mismo para Beiza.

—¿. . . ?

—Si la suerte nos acompaña—nos dice Bersac—y logramos conquistar el campeonato del Continente, haremos una tournée por Sur y Norte América, para irnos después a mi patria, donde creo que Vicentini llegará a ocupar un puesto de avanzada.

—¿. . . ?

—Si pierde, nos quedaremos aquí algún tiempo, para irnos de todos modos a Francia. Como se trata de un pugilista joven y de grandes facilidades para progresar en el arte de la defensa propia, y además, es muy valiente, nos conviene buscar todos los medios posibles para que surja en su carrera.

Terminamos aquí la interesante conversación con el manager de Vicentini, dejándonos la impresión de que es un caballeroso deportista y que la pelea entre su pupilo y Juan Beiza, va a resultar un acontecimiento de primera magnitud.

## EL MATCH ROMERO-SMITH

### ENTUSIASMO POR PRESENCIAR ESTE ENCUENTRO

QUINTIN ROMERO, EL RIVAL DE SMITH, TRABAJANDO FRENTE AL PUNCHING-BALL LIVIANO

El público ha recibido con interés el anuncio del match Quintín Romero y Gumboat Smith, boxeadores del peso pesado que se batirán mañana en el Hippodrome Circo, en doce rounds.

La Empresa Fassler, organizadora de este encuentro, no omite sacrificios para presentar un espectáculo digno de la numerosa concurrencia que se dará cita mañana en el Hippodrome Circo, a presenciar el interesante encuentro Romero-Smith.

La preparación de ambos boxeadores es excelente, y don Felipe Zúñiga, que ha tenido a su cargo la preparación de Romero, nos decía ayer: Quintín, es un enamorado del deporte que cultiva y trabaja diariamente con tanto cariño que sus progresos son cada día más notorios. En fin, nos agrega el señor Zúñiga, mañana lo verán nuestros aficionados.

De Smith no hay para qué hablar; se sabe que es un boxeador científico y que su estado es sobresaliente.

Esperamos que el boxeador de color peleará de frente desde el primer round.

Los preliminares son: Luis Gómez y Carlos Jara, que pelearán 10 rounds por el Campeonato de Chile peso pluma; Eliecer Ortega y José Portella, que combatirán diez vueltas por el Campeonato de Chile, peso medio liviano.

Anoche en el Skating Palace hizo una exhibición Gumboat Smith, con algunos de sus entrenadores, siendo del agrado del público.

**CAMPEONATO "MANUEL GAMBOA" Y "WASHINGTON BANNEN".** — Gran aceptación y entusiasmo ha despertado entre los aficionados de los Centros de la capital, el campeonato en los pesos liviano, pluma y gallo, por dos valiosos cinturones y una medalla de oro, organizado por el Centro "Luis A. González" con la venia de la Asociación de Santiago.

Se han inscrito ya numerosos jóvenes de distintos Centros y se cree que el número total de inscritos superará toda expectativa.

Las inscripciones se reciben en las oficinas de "El Ring", en Matucana 60-A, y en el local del gimnasio, y quedarán cerradas el Sábado 3 de Setiembre próximo.

El valor de la inscripción es muy económico y su producido se destinará a integrar el valor de los premios.

**DESAFIOS.** — Luis Pérez desafía a Miguel Contreras.

Alonso Ovalle 1268.

**LUIS E. BERNAL B. C.** — Este Centro tiene para mañana un escogido programa. Varios match de importancia semi-fondo Huberto Rojas v. Daniel Loyola; de fondo, Alberto Abarca v. Luis Añasco Soto.

Arbitro, según el acuerdo del campeón suramericano Manuel Sánchez.

**ENRIQUE MADRID B. C.** — Cita a sesión ordinaria para hoy Viernes a las 8 P. M. en Bandera 878. Se encarece la asistencia a todos los señores socios por haber asuntos de suma importancia que tratar.

**RICARDO LYON B. C.** —Cítase para hoy a las 9 P. M.

**CENTRO DEPORTIVO LUIS COUSIÑO.** — Cítase para hoy Viernes a junta general. Se encarece la asistencia al señor Carlos Hernández R.

ANILINAS ALEMANAS
CORONA
PARA TEÑIR EN CASA
Surtido completo de 30 colores.
En venta:
BOTICA PETRIZZIO
ESTADO 93-95

REUMATISMO ARTICULAR
Esta es una de las formas más frecuentes y dolorosas del reumatismo, ataca a toda persona y en cualquier edad, principalmente en las estaciones húmedas. Para curar esta afección y prevenir su reincidencia, se aconseja el uso regular del Arthri Sel.
En todas las farmacias.

# GUIA PROFESIONAL

## ABOGADOS

**GABRIEL AMUNATEGUI**
**SALVADOR DE LA VEGA**
Estudio, Morandé 235 int. 2-6. Casilla 3091. Teléfono 196.

**ERNESTO BARROS JARPA**
Atiende sus asuntos profesionales el señor Agustín Barros Jarpa, en Morandé 235.

**LUIS MALAQUIAS CONCHA S.**
Asuntos civiles, criminales accidentes, apelaciones, Compañía 1065, casilla 1088.

**GALVARINO GALLARDO NIETO**
Ahumada 168, altos. Teléfono 2343.

**PEDRO DAZA BRANTES**
**LIVIO ROJAS A.**
Morandé 440. Cas. 2281. Teléf. 2951.

**ALBERTO DURAN B.**
Huérfanos 1235. Of. 8. Casilla 414.

**JORGE ERRAZURIZ TAGLE**
**LUIS A. QUINTEROS T.**
Amunátegui 301. Tel. 688. Cas. 25

**NICANOR ELGUETA**
Galería Alessandri 19-A. Tel. 58
Asuntos civiles, comerciales, mineros y criminales.

**MANUEL GARCIA FRIAS**
Abogado, Miraflores 212., De 9 a 1 y 4 a 6.

**OSVALDO HEVIA L.**
Morandé N.o 244. Casilla 1831.

**CARLOS SALAS HERRERA**
Abogado. Bandera 552. Tel. 2177.

**JUAN ANTONIO IRIBARREN**
Consultas, defensas, asuntos administrativos. Estudio: Estado 91, oficina 25, de 4 a 6.

**RAMON SEGUNDO JIMENEZ**
Abogado, Galería Alessandri 17, piso segundo, 10-11, 4-6.

**MANUEL MERINO E.**
**LUIS MERINO E.**
Bandera 166. Tel. 2077. Cas. 2407, 10--11 y 4.30-6.

**FILIDOR MATUS**
**ALFREDO ILABACA LEON**
Morandé 466. Teléf. 966.

**FIDEL MUÑOZ RODRIGUEZ. — GUSTAVO CANO PEEL. — Abogados.**— Huérfanos 1153. Bolsa de Productos.

**LORENZO MONTT**
**AMBROSIO MONTT WILMS**
Compañía 1207. Teléf. 2307.

**BERNARDINO LEIVA**
Bandera 572.

**HUBERTO SALGADO GALLARDO**
Causas civiles, criminales, alegatos Corte Apelaciones, Suprema, Bandera 154. Regresó.

**MANUEL OLIVA**
Galería Alessandri 15-A. Juicios civiles, comerciales y criminales.

**ROBERTO DE PETRIS**
Abogado, Galería Alessandri 25, casa 2.o piso. Teléfono 156. Casilla 4044.

**ANTONIO PLANET C.**
Especialmente cuestiones comerciales. Estudio. Bandera 166. Cas. 4034. Tel. Ing. 1137. 10-11 A. M. 4-6 P. M.

**ALFONSO REVECO**
Especialmente causas comerciales. Nueva York 59, frente edif. Ariztía.

**EMILIO TAGLE RODRIGUEZ**
Huérfanos 840. Tel. 2018. Atiende preferentemente asuntos comerciales y mineros, 3-4.

**LUIS FIDEL YAÑEZ**
Defensor de Ausentes y de Obras Pías. Moneda 1935.

**HUMBERTO YAÑEZ VELASCO**
Trasladó su estudio, Agustinas 673. Tel. 1014.

**AUGUSTO VICUÑA SUBERCASEAUX**
Abogado. Huérfanos 1719. Teléfono 1770.

## NOTARIO

**FERNANDO ERRAZURIZ TAGLE**
Notario abogado. Bandera 345. Casilla 926. Teléf. 3324.

## INGENIEROS

**ALFREDO LEA-PLAZA**
Santiago. Huérfanos 2334. Of. Moneda 1163. Teléf. 187.

## MEDICOS

**Dr. ITALO ALESSANDRINI L.**
Cirugía y ginecología. Consultas: de 1-3. Merced 724. Telf. 3555.

**Dr. AMENABAR OSSA**
Oculista, 14 años Europa, 3 años médico-director Hospital de Ojos condado Staford (Inglaterra), Merced 494, de 1.30-4. Teléf. 602.

**Dr. ARNELLO**
Cirugía, anestesia general, venéreas. García Reyes 7. De 12-3; Hospital San Vicente, 4-6.

**Dr. AGUILAR**
Cirugía general, ginecología, sífilis. De 1-3. San Isidro 229.

**Dr. ALCAINO**
Oídos, nariz, garganta, vías lacrimales. Dieciocho 257. Tel. 257. 2-5.

**AFECCIONES DEL PULMON**
y sistema nervioso. Rayos X. Dr. Fontecilla. Regresó de Europa. Delicias 1626.

**Dr. BARRENECHEA**
**Oculista y especialista en oídos, nariz y garganta.** Estado 91.

**Dr. BRONNMAN**
usente en Europa.

**Dr. ARTURO BARRAZA A.**
ías urinarias, sífilis. Puente 557. 6.

**Dr. BISQUERT**
s urinarias, sífilis. Moneda 859. 3-6. Cas. 2563. Tel. 953.

**Dr. JULIO BUSTOS**
Mico de ciudad de Santiago. Medina interna, niños, sífilis. Recoleta 07. De 2-4.

**Dr. BORQUEZ SILVA**
tudios Europa. Pulmón, corazón, estnago, intestinos. Rayos X. 3-6. A. at 80. Tel. 19. Matadero.

**Dr. BRAGA CASTILLO**
Ray X. Merced 136. Tel. 1393. Contas: de 9-10 y 1-4.

**Dr. BUSTOS**
Ojos nariz, garganta. 1-4. Teléf. 2204 Merced 315.

**W. E. COUTTS**
Sífili vías urinarias. 3-6. Tel. 1314. San rtín 372.

**r. ALDO CONTRUCCI**
Estud Europa, medicina interna, sífilis. gustinas 1729. 2-4. Tel. 3340.

**Dr. EONIDAS CORONA T.**
Labora io Clínico. Delicias 868 (frente Estado). 3-5. Tel. 2483.

**Dr. CHARLIN**
Profeso e enfermedades de la vista. Con tas 3-6. Compañía 2115. Tel. 263

**Dr. odolfo Castillo S.**
Oído, nar garganta. Consultas 2-5. Puente 5

**Dr. ED RDO CRUZ-COKE L.**
Medicina erna. Merced 305. 3.30-5

**Dr. AMPOS MENDEZ**
Medicina erna. Enfermedades y desórdenes xuales. 10-12; Alameda 852.

**Dr. FE DAZA BRANTES**
Medicina a os y niños. De 2 a 6. Pensionado San Vicente.

**DO OR CROIZET**
Profesor de Facultad de Medicina. Regresó Europa. Consultas 1-3. Diecioc 191. Tel. 637.

**Dr. L N CHONCHOL**
Medicina gen . Rayos X. Sífilis, piel, venéreas Consultas 2-5, San Antonio 40

**LABORA IO CLINICO**
de los doctore . Letelier G., W. Fernández B. . Herrera V., San Antonio 451. C 2886. Tel. 3692. Exámenes com os sangre, orina, leche, desgarros c. Cultivos. Autovacunas. Exá es parasitológicos. Tumores.

**Dr. CASTAÑEDA IGLESIAS**
Ex-médico residente Hospital Niños. Trasladóse Compañía 1839. Teléfono 254. De 1 1|2 a 3 1|2.

**IGNACIO DIAZ MUÑOZ S.**
Medicina general, vías urinarias, 2.30-4.30. Bandera 574. Tel. 3424.

**Dra. JUANA DIAZ MUÑOZ**
Especialista enfermedades señoras y niños. 4-6. Delicias 858. Tel. 1715.

**Dr. ROBERT DE LA MAHOTIERE**
Estudios París, Berlín, Médico Hospital San Juan de Dios. Especialista enfermedades corazón. Electro cardiografía. Rayos X (Ortodiagrafía). Poligrafía. Compañía 1973. De 1 a 4. Casilla 3343.

**Dr. RICARDO DONOSO**
Estudios en Europa. Medicina interna. Especialmente pulmón, corazón. Agustinas 619. De 1.30-3.30.

**Dr. DIMITSTEIN**
Agustinas 1308, esquina Teatinos. Rayos X. Medicina general, especialmente: corazón, pulmón, estómago e hígado. 1-4. Teléfono 3848.

**DOCTOR GEORGES DAUBAS**
**Consultas 2-4 1|2**
Amunátegui 36. Tel. Ing. 3679.

**DR. E. DAVILA H.**
Estudios Europa. Medicina interna. Laboratorio de 10-12 y 6-7. Castro 31

**DR. DIAZ VELASCO**
Medicina interna, niños, sífilis, 2 a 4. Vergara 474. Tel. 236 Parque.

**DR. RODRIGO DONOSO GAETE**
Medicina interna. Consultas: 5.30-7. Santo Domingo 1477.

**DR. DODDS**
Cirugía huesos, injertos óseos; cirugía cráneo-cerebral, de la médula, y nervios. Estudios EE. UU. Europa. 21 de Mayo 578.

**DR. ESPINA**
Rayos X. Medicina interna. Estudios Europa. Delicias 1228, esq. Gálvez. Tel. 2102. De 1.30-4.

**DR. FUENZALIDA CORREA**
Cirugía, ginecología, partos. Merced 663. De 1-3.

**DR. FUENZALIDA BRAVO**
Profesor, éxito enfermedades de niños. Merced 560. Tel. 1721. 2-4.

**DR. FONTECILLA**
Afecciones pulmonares y nerviosas. Rayos X. Delicias 1626.

**DR. GARCIA COLLAO**
Ojos, nariz, garganta y oídos. San Antonio 148. de 4-6.

**DR. ENRIQUE GONZALEZ H.**
Estudios Europa, especialmente estómago, intestinos, hígado, diabetes, obesidad, reumatismo. Ejército 644. De 1-3.

**Dr. Carlos Garcés Baeza**
**Delicias 1276. Teléf. 3747**
Laboratorio Clínico, Rayos X. Medicina interna. De 1 a 5.

DOCTOR GIANELLI
ESTUDIOS EUROPA
Sífilis, Piel, Vías urinarias. 21 de Mayo 562. Consultas de 2 a 6.

**DR. ARISTIDES GONZALEZ C.**
Profesor extraordinario. Obstetricia, enfermedades señoras, 1-3. Casilla 1551. Teléf. 2789. Agustinas 629.

**DR. GREENE**
Regresó Europa. Cirugía, Ginecología. San Martín 509, esquina Catedral, 2-4. Teléf. 2860.

**GONORREA E IMPOTENCIA**
Debilidad vital y gonorrea con sus afecciones, prostitis, supuraciones, por más crónicas que sean, curan en pocos días, garantizadas. Sistema nuevo. Dr. Winkelmann, 2-6, Alameda 880.

**DR. CARLOS DOREN N.**
Enfermedades de señoras. Cirugía. Monjitas 536. Teléfono inglés 2571. Consultas de 1 a 4.

**DR. GARCIA DOMINGUEZ**
Medicina general. Enfermedades señoras. De 2-5. San Martín 453.

**DR. HERRERA ROGER**
Médico Hospital Niños Delicias N.o 2558. De 1-3. Teléf. 2679.

**A. ICAZA BARROS**
**Médico cirujano**
Santo Domingo 739. Teléf. 2809.

**DR. CARLOS A. ILLANES B.**
Medicina interna y enfermedades de niños. De 2-5. Castro 176.

**ENFERMEDADES DE LA PIEL**
**Sífilis - Radioterapia**
**Dr. FELIX GROHNERT B.**
**De 2 a 6. Castro 238**

**DR. ALEJANDRO INFANTE**
Enfermedades niños, médico Hospital de Niños San Luis. Consultas: 2-4. Delicias 253.

**DR. AGUSTIN INOSTROZA**
Cirugía y Ginecología, Sífilis. De 4-6. Puente 583.

**DR. GUSTAVO JIRON L.**
Cirugía y Ginecología. Vergara 65. De 2 a 3.

**RICARDO KUSKELL S.**
Cirugía general. De 3-4, excepción Sábados. Merced 186. Teléf. 1344.

**DR. A KORNER ANDWANTER**
Estudios en Estados Unidos, cirugía, ortopedia. Consultas: 2-4. Santo Domingo 623.

**DR. ANDRES KONIG**
Ex-médico Sanatorio "Kneippianum". Woerchofen. Neurastenia, arterioesclerosis, Bronquitis, tifus, sífilis. 2-4. Claras 549.

**INSTITUTO RADIOLOGICO**
Radioscopia, radiografía, radioterapia.

**DR. ADOLFO KLAPLAN**
Estudios Estados Unidos y Europa. Compañía 1429.

**DOCTOR LARA**
Médico Hospital de Niños. Consultas: 2-3. Delicias 2614.

**Instituto Sanitas**
**Agustinas 1955 - Teléf. 2438**
Laboratorio, Autovacunas. Rayos X. Radioterapia profunda. Luz Ultravioleta. Aplicaciones eléctricas. Innalatorio de Radium. Baños de ácido carbónico, Diatermia. Ortopedia.

**DOCTOR LAVAL**
Medicina interna. Amunátegui 31. De 4-6. Domicilio: Cochrane 340.

**DR. TEODORO LEIBLE**
Enfermedades nerviosas. Medicina interna. Rayos X. 2-4. Olivos 794.

**Dr. H. LEA PLAZA**
Regresó de Europa. De 2-5. Claras 693. Teléf. 3880.

**DR. LOIS**
Trasladóse San Pablo 1236. Medicina, Cirugía, Inyecciones Intravenosas. 1-4.

**DR. ARMANDO LEON L.**
**CIRUJANO**
Compañía 1909, de 1-3. Teléf. 3846.

**DR. LABRA LETELIER**
Nariz, garganta y oídos. Consultas de 2-5. Compañía 2361.

**DR. JUAN MARIN**
Consultas: Rosas 1353. De 4 a 6. Domicilio: Delicias 1164.

**DRA. CORA MAYERS**
Estudios Europa. Enfermedades niños y Ginecología, Ahumada 49. De 4-6. Teléf. 711.

**DR. MORALES VILLABLANCA**
Jefe Policlínica. Piel, sífilis, venéreas. 3-6. Galería Alessandri 24. Ausente en el extranjero.

**PROFESOR EDUARDO MOORE**
Vergara 110. 2-6. Vías urinarias y piel.

**DR. MEZA OLVA**
Estudios Europa. Medicina Interna, Sífilis, 4 a 6. Dieciocho 268. Teléfono 1769. Domicilio: V. Mackenna 955. Teléfono Santa Elena 9.

**DR. ITALO MARTINI Z.**
Ojos, oídos, nariz y garganta. Delicias 1164. De 2 a 4 P. M.

**DR. JUAN MONTENEGRO M.**
Enfermedades de niños. Compañía 1770. Teléfono 2120.

**DR. MALBRAN**
Enfermedades mentales y nerviosas. De 2 a 5. San Antonio 584.

**MANUEL MORENO**
Medicina general. Particularmente pulmón, estómago, intestinos. Tratamiento especial tuberculosis pulmonar. Estudios Europa. San Francisco 155, 2 1|2 a 4 1|2.

**DOCTOR MUJICA**
Profesor enfermedades vista. Ojos artificiales. Consultas: 10 a 12, y 1 1|2 a 3? Recoleta 868.

**DR. MOUAT S.**
Ginecología, partos, ex-jefe Clínica Ginecológica Dr. Korner, Brasil 25. De 1 a 4.

**DR. MELENDEZ**
Medicina interna. Sífilis. Merced 778. de 3-5. Domicilio: Sazie 2007. Teléfono 2246.

**DRA. MAGDALENA NEIRA**
Medicina interna y señoras. Consultas: de 2 a 4. Delicias 145.

**DR. MORAGA FUENZALIDA**
Medicina y Cirugía de niños. Cochrane 118. Teléfono 2804. De 1 a 3.

**DR. NUÑEZ ZAMORA**
Martes, Jueves, Sábado, 2-5. Matucana 289. Teléfono 291, Estación.

**DR. OHLERICH**
Titulado Alemania, Chile. Medicina interna, enfermedades de niños. Teléfono 332. Catedral 1488.

**DOCTOR VIVADO ORSINI**
Providencia 969.—Sanatorio especial para morfinómanos, alcohólicos en Avenida Manuel Montt 1304.

**DR. LUIS OPAZO F.**
Jefe Policlínica Niños. Prof. Sanhueza. Compañía 2831. De 1-3.30.

**Dra. ERNESTINA PEREZ**
Estudios en Europa. Consultas de 10 a 12. Especiales en la tarde. Alameda 540.

**DR. MARCIAL PARADA**
Oídos, nariz, garganta. De 3 a 5.—Santo Domingo 831. Teléf. 3859.

**DR. ALBERTO PANATT**
Jefe Policlínica Prof. García Guerrero. Medicina general. Sífilis. 1.30 a 4. Teléf. 1211. Huérfanos 1819.

**DR. DAVID PULIDO L.**
Enfermedades niños. Santo Domingo 1790. Teléf. 2152. De e a 4.

**DR. GUILLERMO PUELMA**
Regresó de Europa. Vicuña Mackenna 171. Teléfono 431. De 3 a 4.

**DR. PRUNES**
Estudios en Europa. Jefe de Clínica. Piel, Sífilis, Venéreas. Merced N.o 490. Casilla 2894.

**DR. RICARDO PERALTA G.**
Cirugía general, especialmente de niños. Compañía 1606.

**PROFESOR PARDO**
Cirugía y enfermedades de señoras. Consultas: 2 a 4. Ejército 119.

**DR. PANTOJA**
Corazón, pulmón, estómago, sífilis. 2-4, 7-8. Tel. 574. Sto. Domingo 1036.

**DR. OTTO PHILIPPI**
Enfermedades niños. Sto. Domingo 820. De 1 a 3. Teléfono 2415.

**DR. RAFAEL PEÑARANDA R.**
Especialidad corazón, estómago, hígado, riñón, sífilis, venéreas. Llamados nocturnos. 2-4. Catedral 1988.

**PROFESOR DR. SOTO PARADA**
Laboratorio Clínico. Moneda 1035. De 2 a 6.

**DR. EMILIO PETIT**
Cirugía general, vías urinarias. Consultas: Dieciocho 128.

**DR. JULIO PAREDES F.**
Especialmente enfermedades señoras. Ginecología y cirugía abdominal. 2 a 4. Amunátegui 33.

**DR. QUIROGA**
Enfermedades nerviosas y mentales. Puente 583. Consultas de 2 a 5.

**DR. EDUARDO DE RAMON**
Cirugía. Enfermedades señoras. De 1 a 3. Agustinas 1606. Teléfono 3623.

**DR. ALBERTO RAHAUSEN J.**
Carmen 47. De 4-6. Tel. 3022. Riquelme 47. De 1-4. Teléf. 1642.

**DR. JOEL RODRIGUEZ P.**
Estudios Europa, Medicina interna. Especialmente estómago, intestinos. Rayos X. De 2-4. Amunátegui 539. Teléfono 2810.

**DR. SCHWAZENBERG L.**
Enfermedades niños. Merced 186.—Teléfono 1344.

**DR. SANTANDER**
Estudios Europa. Corazón, riñón, Sífilis, especialmente estómago, intestinos. Rayos X. Laboratorio. Moneda 821. De 2 a 5.

**DR. STUARDO**
Estudios Europa. Enfermedades niños. 1 a 4. Moneda 1526. Tel. 2245.

**DR. OSCAR PERALTA C.**
Medicina general. Enfermedades señoras. Rayos X. Laboratorio. Delicias 1276. Teléfono 3747. De 1 a 2½. Residencia: Prat 671. Teléfono 194.

**DR. MARCO A. SEPULVEDA R.**
Laboratorio: Bandera 736. Teléfono 233. Exámanas completos: sangre, orina, esputos, etc. Cultivos. Autovacunas. Abierto a toda hora.

**DR. HELLMUTH SIEVERS W.**
Médico-cirujano. Domicilio: Molina 632. San Antonio 275, 2 a 3 1|2.

**GABINETE DE MECANOTERAPIA**
Instituto Superior de Educación Física. Morandé 750. El gabinete estará a cargo del doctor H. Sievers. Consultas: Martes, Jueves y Sábado. De 4 a 5.

**DR. STOLTING**
Oculista. Médico recibido Alemania y Chile. Compañía 1392. De 3 a 5.

**DR. TORRES TORRES**
Jefe Clínica Prof. Korner. Enfermedades señoras. Catedral 1249. De 2 a 5.

**DR. JAIME VIDAL**
Ex-médico Director Sanatorio San José para enfermos del pulmón. Puente 557. de 3 a 5.

**DR. VIVES BRAVO**
Estudios Europa. Enfermedades niños. 2 a 4. Tel. 2896. Monjitas 317.

**DR. VARGAS SALCEDO**
Cirujano. Martes, Jueves y Sábado. 2-5. Teatinos 354. Teléf. 1060.

**DR. G. E. VIDAL S.**
Consultas: 4 a 6. Delicias 2646. Teléfono 245. Estación.

**DR. YAÑEZ G.**
Regresó de Europa. Piel, Sífilis, venéreas. Delicias 865.

**DR. VICUÑA HERBOSO**
Ayudante Clínica, Prof. García Guerrero, medicina interna. Especialmente enfermedades corazón: Martes, Jueves, Sábado, de 2 1|2 a 4 1|2. Almirante Barroso 270. Teléfono 1053.

**DR. MAURICIO WEINSTEIN**
Piel, Sífilis y Venéreas. Radioterapia y Luz Ultravioleta. Especializado en Europa. Agustinas 1357. De 2 a 5.

**DR. WAUGH ALDUNATE**
**606-914.** Estudios Europa. Medicina interna. venéreas. Sífilis, Reacción Wassermann. 2-4½. Compañía 1853.

**DR. WIREN**
Oídos, nariz, garganta. Compañía 1606. De 2 a 3.

## DENTISTAS

**DR. RUBEN BUSTOS**
Graduado en "Philadelphia Dental College". Larga experiencia profesional. Catedral 1280.

**DR. CLODOMIRO CONTRERAS**
San Antonio 451. Teléfono 3692. 2-6.

**DR. CERDA LOPEZ**
Dentista, Santo Domingo 849. Especialmente Coronas, Puentes, Porcelana. Hora fija.

**DOCTOR GALLARDO GONZALEZ**
Cirujano Dentista. Estudios Philadelphia. Consultas diurnas y nocturnas. Echaurren 26.

**PEDRO MELENDEZ**
Estudios Estados Unidos, Europa. Huérfanos 782. (Precios antiguos).

**ENRIQUE MORENO OLEA**
**Clínica Dental**
Especialistas en cada sección. Huérfanos 1616. Teléfono 1697.

**CLINICA DENTAL**
**Doctor Valenzuela Basterrica**
Unica clínica atendido por médico doctor Alberto Rahausen. Cirugía general de 2 a 4. Cuatro dentistas especialistas, de 9 a 7. Riquelme 47. Teléfono 1642.

DOCTOR ROGAT
ESPECIALISTA PIORREA-ALVEOLAR
ENCIAS SUPURANTES
DIENTES MOVIBLES
BOLSA COMERCIO
OF. 212-213

**MUÑOZ LOBOS HNOS.**
Extracciones sin dolor. Somnoformo, puentes, placas, tratamientos rápidos. San Diego 307-448.

**RAFAEL URQUIETA S.**
Dent Agustinas N.o 853.

**DR. ALFONSO LENG H.**
Jefe clínica operatoria Escuela Dental Especialista puentes, coronas. Piorrea. Compañía 1594.

**NICOLAS RODRIGUEZ P.**
**Dentista**
Ayudante clínica operatoria Escuela Dental. Nataniel 159.

**DR. F. DE PETRIS P.**
Cirujano-Dentista. Galería Alessandri 25. Extracciones difíciles sin dolor. "Electroconización".

**JOSE MARIA SAAVEDRA**
Alameda 1313

**JORGE VILLASECA M.**
Dentista, Graduado Filadelfia. Profesor Escuela Dental. Monjitas 786. Regresó.

**CESAR VACCARO F.**
Dentista.—Ayudante Clínica Operatoria Escuela Dental. Trasladóse: Compañía 1053.

## QUIMICO - FARMACEUTICOS

**LABORATORIO QUIMICO**
**Recoleta 701**
Análisis químicos microscópicos orinas. Inyecciones mercuriales (intravenosas).

## VETERINARIOS

**SCHMIDT HERMAN**
Enfermedades animales en general, llamados domicilio. San Antonio 457. Teléf. 3649.

## ARQUITECTOS

**EDUARDO TASSO**
Construcciones, transformaciones y reparaciones. Honorarios: 8 por ciento. Planos, Presupuestos. Morandé 440.

## MATRONAS

**CONSULTORIO FEMENINO**
**Nataniel 588**
Partos, Inyecciones: Pensionistas. Asistencia especial domicilio.

**ROSENDA CASTRO DE TERRY**
Recibe pensionistas: inyecciones. Atención esmerada. Cochrane 1259.

**CLINICA PRIVADA DE OBSTETRICIA**
Señora Reyes, matrona ginecologista. Establecimiento moderno. Atendido por dos cirujanos especialistas. Recibe enfermas todas partes del país. Partos. Precios moderados. Consultas gratis. Esmeralda 636.

**CLINICA**
Ana G. Vargas Barrera. Partos. Recibe pensionistas. Cochrane 935.

**MATRONA ERAZO**
Huérfanos 2460, entre García Reyes y Bulnes. Gran pensionado particular. Partos, atendidos especialmente por su propietaria o médicos, a elección de las enfermas. Enfermedades de señoras, atendidas por médicos especialistas. Pensionistas. Inyecciones, atiende a domicilio.

**Mme. E. FRAGNAUD**
Matrona francesa. Manuel Rodríguez 647, entre Sto. Domingo y Rosas.

**SARA OSORIO DE GONZALEZ**
Pensionado particular para partos, curaciones internas. Asistencia domicilio. Rosas 1727.

**PENSIONADO CRUZ ROJA**
Atendido señora Emma de Torres, matrona llegada Buenos Aires. Pensionistas desde $ 100. Clínicas operaciones atendida doctor Paredes. San Diego 360.

**PENSIONADO "Dra. VICENTINA".**
Recibe enfermas; meses, días. Asistencia completa, partos $ 50. Turno permanente. San Diego 57.

**PENSIONADO PARTICULAR**
Mercedes Rojas, matrona, San Diego 930. Recibe pensionistas de todas partes del país. Partos, inyecciones. Curaciones internas. Atiendo consultas por cartas. Consultas gratis. Precios módicos.

**CARMELA TORO G.**
Partos. Asistencia toda hora. Recibe enfermas. Matucana 640.

## VARIOS

**JULES BONDALLAZ**
Masajista suizo. Moneda 723. Masajes, gimnasia médica.

# DEPORTES

## FOOT-BALL

### LA REUNION DEL PROXIMO DOMINGO EN LA CANCHA INDEPENDENCIA

### Liga Santiago contra Liga López Maquieira

### Arco Iris I c. Brigada Central I

La actual temporada footbállística de la capital ha carecido de entreciudades importantes, que se hacen desear periódicamente, porque contribuyen a exaltar el entusiasmo y se aquilata el progreso de los aficionados de provincia, tan celosos de su perfeccionamiento y tan esforzados en conquistar un sitio prominente entre las ciudades que más se destacan en cuanto a cultura física.

Pero, ya un tanto descongestionados los calendarios de las competencias ordinarias, empiezan a concertarse estos desafíos de ciudad a ciudad, y nuestros aficionados aguardan con verdadera fruición los que se realizarán en nuestras pistas durante el mes que se inicia y el próximo.

Uno de ellos, interesante como que lucharán dos buenos conjuntos, es el que van a sostener el Domingo próximo, a las 3.30 P. M. en la cancha Independencia N.o 1, los equipos seleccionados de las Ligas Santiago y López Maquieira, esta última de Calera, en competencia por la Copa "Cemento El Melón", obsequiada por el señor Rafael Urrejola.

El conjunto visitante está bien prestigiado. Lo forman hombres de mérito, y ha logrado posesionarse de las condiciones de unidad tan indispensables para que exista entre éstos la mutua inteligencia, que es el más poderoso factor de la victoria.

En sus lances más fuertes ha sido, en efecto, la cohesión, manifestada en la perfecta armonía de sus líneas, en la seguridad de la defensa y en la fuerza acometiva de sus ágiles, el principio de sus triunfos.

El elenco local no desmerece a esas sobresalientes cualidades, y hay antecedentes para creer que presentará batalla sin desventaja. En este sentido puede esperarse una contienda equivalente, una de las condiciones que más agradan al público, porque de aquí nace la movilidad del desafío. El público, que es un empedernido buscador de emociones, se siente bien compensado en presencia de este ir y venir de la pelota, impulsada sin cesar por el empuje incansable y por la rapidez de los hombres que actúan.

Si a esto se agrega que la reunión va a iniciarse con el partido oficial de la Copa República entre los primeros equipos de los clubs Brigada Central y Arco Iris, dos de los más formidables rivales de la serie, tenemos que la tarde del próximo Domingo en la cancha Independencia está llamada a dejar una impresión inolvidable en la concurrencia.

El Brigada Central ocupa hoy una situación envidiable en el cómputo, desde que no ha conocido los desalientos de la derrota. Cada uno de sus encuentros ha sido una visita a la cancha en busca de aplausos y laureles. El próximo adversario puede, eso sí, eclipsar un poco su esplendorosa jornada. El Arco Iris acaba de vencer al Gimnástico en forma holgada, y esto es un mal presagio para el once policial. El hecho no pasa desapercibido para los aficionados, que en todo caso saldrán beneficiados con que tal ocurra, ya que esto les proporcionará nuevas alternativas en el juego.

### Liga Nacional de Foot-ball

Partidas oficiales que se jugarán el Domingo próximo:

**Primera División.** — B. Dávila I con Vista Hermosa; cancha, Mujica; hora, 3 3|4 P. M.; árbitro, señor Justo Martínez.

El Salto I con Etchegaray; cancha, O'Higgins; hora, 3 3|4 P. M.; árbitro, señor A. Aguirre.

**División Intermedia.** — Estrella Nacional I con Raab Recoleta I; cancha, O'Higgins; hora, 2 1|4 P. M.; árbitro, señor Alamiro Aguirre.

Independencia I con Yungay I; cancha, Mujica; hora, 2 1|4 P. M.; árbitro, señor Marcelino Sepúlveda.

**Segunda División.** — Etcheverry II con Vista Hermosa II; cancha, O'Higgins; hora, 10 1|2 A. M.; árbitro, señor E. Mondaca.

Directores de turno: cancha, O'Higgins, en la mañana, el señor Mondaca y Héctor González; en la tarde, los señores Aguirre y Arraño; cancha, Mujica: en la tarde, los señores Valdivieso y Sepúlveda.

**IBERICO BALOMPIE IV v. SANTIAGO IV.**—El próximo Domingo, a las 10 A. M., se llevará a efecto este amistoso en la cancha que posee el Santiago en la Avenida Panteón. Se competirán 11 artísticas medallas donadas por el señor Raúl García, presidente del Santiago.

**GRAN VELADA LITERARIO MUSICAL A BENEFICIO DEL DIENER F. C.**—La Comisión de fiesta de esta institución trabaja actualmente en la confección del programa de la velada a beneficio de esta institución deportiva, para lo cual cuenta con elementos sobresalientes en el arte teatral obrero.

El acto se verificará el Sábado próximo, a las 9 P. M., en el local de la Sociedad Camilo Henríquez, Arturo Prat 791, altos.

**COMITE DE DEPORTES DE LA UNION NACIONAL.**—Partidas que se jugarán el próximo Domingo por la competencia de football de esta sociedad:

Andacollo v. Moisés Castillo; a las 10 1|2 A. M.; cancha, Patronato San Ramón; referée, señor Antonio Ruiz.

Director de cancha, señor Francisco Mora.

21 de Mayo v. Ejército Libertador; a las 4 P. M.; cancha, Patronato San Ramón; referée, señor Manuel González.

Director de cancha, señor Pedro N. Lagos.

**LUIS MANDUJANO 1.o Y 2.o con HERNAN LARRAIN 1.o Y 2.o DE MALLOCO.** — El próximo Domingo se jugará este amistoso en el vecino pueblo de Malloco. Los socios del Mandujano partirán de ésta a la 1 P. M.

# Exposición Industrial

DE

## SETIEMBRE PROXIMO

### Bases de admisión

1.o **Inauguración.** — La Exposición Industrial y Feria de Productos se abrirá oficialmente en Santiago el Sábado 16 de Setiembre de 1922 y permanecerá abierta hasta el 15 de Noviembre.

2.o **Pabellones.**—Para las exhibiciones se habilitarán los Pabellones de la Quinta Normal, en que se han celebrado las últimas exposiciones.

3.o **Admisión.**—Tendrán admisión como exponentes todos los productores nacionales.

4.o **Maquinarias extranjeras.**—En el ramo de máquinas, aparatos, instrumentos y herramientas para la agricultura, la minería, las industrias y los transportes, se admitirán también muestrarios de fabricación extranjera, fuera de concurso.

5.o **Vitrinas.**—La construcción, instalación y arreglo de las vitrinas serán de cuenta del exponente, pero la Exposición podrá encargarse por cuenta del exponente, de la construcción, instalación y arreglos de vitrinas para las exhibiciones que lo requieran.

6.o **Empleados.** — Todo exponente podrá mantener en el local de su exhibición los empleados que estime necesarios para atender al público y para repartir folletos, circulares, muestras, obsequios, etc.

7.o **Premios.**—Los productores nacionales tendrán opción a premios.

8.o **Jurados.**—Los Jurados para la designación de los premios se formarán con cinco miembros propietarios y con dos suplentes. Dos Jurados propietarios y un suplente serán designados de la lista de candidatos propuestos por los mismos exponentes.

9.o **Ventas.** — Los exponentes podrán vender, a voluntad, sus productos en el local de la Exposición y retirar los productos vendidos para reemplazarlos por otros.

10. **Derecho de piso.**—El exponente pagará por una sola vez y anticipado un derecho de piso, conforme a la tarifa respectiva.

11. **Reserva del local.**—El local elegido por el exponente le quedará reservado solamente desde el momento en que pagan al contado su valor.

12. **Comisión de venta.**—El exponente pagará también una comisión de ocho a diez por ciento sobre el producto de las ventas que se verificaren en el lugar de la Exposición o en las Ferias de Productos que se organicen.

13. **Fletes.**—Los productos que vinieren a la Exposición desde las provincias tendrán una rebaja de 50 por ciento en los fletes de los Ferrocarriles del Estado.

14. **Guía.**—Los productos destinados a la Exposición Industrial y que vengan desde provincias o desde el extranjero, traerán dentro del bulto una Guía detallada con el número, el nombre y el precio de cada clase de artículos. Un duplicado de esta Guía se enviará por correo al Comisario de la Exposición.

15. **Leyenda.** — Los productos que vengan desde las provincias o desde el extranjero traerán en lugar visible, la siguiente leyenda: "Exposición Industrial.—Desvío Quinta Normal. — Santiago (Chile)".

16. **Retiro de exhibiciones.** — Los exponentes deberán retirar sus exhibiciones dentro de los 10 días siguientes a la clausura de la Exposición. En caso contrario abonarán un derecho de movilización y almacenaje de un peso por día y por metro cuadrado de sus exhibiciones.

17. **Pagos.**—Todos los pagos se harán en letra de Banco a la vista o en cheque a la orden de don Pedro Luis González, borrando siempre en el cheque las palabras "o al portador".

18. **Reglamentos.**—La Dirección de la Exposición dictará oportunamente los reglamentos necesarios para los diferentes servicios dependientes de ella.

19. **Catálogo.** — La Exposición hará un catálogo con los nombres de los exponentes por Pabellones con sus correspondientes índices.

20. **Electricidad.** — Los exponentes podrán disponer de la energía eléctrica que necesiten para mover sus máquinas, aparatos o herramientas, pagando el valor de su consumo.

21. **Correspondencia.** — Toda la correspondencia relacionada con la Exposición Industrial será dirigida a **don Pedro Luis González, Casilla 3970, Santiago.**

22. **Visitas.**—Los Pabellones de la Exposición pueden visitarse diariamente de 9 a 11 A. M. y de 2 a 5 P. M., para elegir los locales, en donde los interesados serán atendidos por el secretario general, don Raúl Castañer.

23. **Secretaría.**— La secretaría de la Exposición está en el Centro en: Bandera 131, Oficina 15. Teléfono 2139, Casilla 3970. Santiago.

2-S

### Consejo Local de Foot-ball de Santiago

Este organismo se reunirá hoy, a las 9 P. M., en "La Nación".

**GIRARDI Y CIA. F. C.**— Habiendo cumplido esta institución 7 años de vida el 31 de Agosto próximo pasado, sus socios conmemorarán el aniversario con un programa que se desarrollará en el fundo San Luis (Vitacura) el próximo Domingo.

De 12.30 a 1 P. M. se reunirán los socios en Av. Italia esquina de Santa Isabel.

A las 2 P. M. se dará comienzo al programa atlético. A las 3.30 de la tarde se servirá un lunch al aire libre.

Los socios para los efectos de la cuota podrán verse con el tesorero y pro, señores Víctor Meza y Manuel Peña, respectivamente, y con el presidente señor Juan Palomera.

**CARLOS CONDELL F. C.** — Esta institución efectuará el Domingo próximo un campeonato interno de atletismo entre sus socios, a las 9 A. M., en el Parque Cousiño.

**LIGA METROPOLITANA DE DEPORTES.** — Se ruega a los delegados de los clubs Unión, República, General Korner, Escuela de Aviación, Los Carrera, 1.o de Mayo, Santiago Rangers y Miraflores pasen a la secretaría de la Liga, Agustinas 1060, de 6 a 8 P. M.

Los jugadores que a continuación se indican deberán encontrarse mañana, a las 2.30 P. M., en Estación Alameda, para dirigirse a la cancha Maestranza a fin de jugar con el equipo de la Liga Ferroviaria: del Zenteno: Rivera y A. Garrido; del Unión Argentina: Núñez y Moya; del Small Star: Vargas; del Escuela de Aviación: Agüero, Tapia, Alarcón y Adasme; del Mc. Kay: Pizarro; del Capitán Prat: Rojas; del Gold Cross: Quezada, Grijalba y Ramírez; del Gree Cross: Urzúa; del Santiago National: Miranda; del Creen Cross: del Solar.

Deberán llevar medias y zapatos de foot-ball y ponerse a las órdenes del señor José A. Gacitúa.

**LIGA METROPOLITANA CON LIGA FERROVIARIA. — Los cuadros seleccionados de estas instituciones sostendrán un encuentro mañana a las 3.30 P. M., en la cancha Maestranza.** — Mañana se jugará el importante encuentro concertado entre las prestigiosas Ligas con cuyos nombres encabezamos estas líneas en competencia por 11 medallas de plata donadas por los directores de ambas instituciones. El anuncio de este lance ha causado en nuestros círculos inusitado entusiasmo, pues son bastante conocidas las grandes cualidades que reunen los contendores, para esta clase de justas, por lo que no es aventurado pronosticar que el lance de mañana adquirirá las características de todos los grandes encuentros. En ambos elencos figuran jugadores de destacada actuación en los fields del país, lo que nos asegura se hará juego altamente interesante.

El valor de la entrada ha sido fijado en un peso tribuna y sesenta centavos entrada general.

**ASOCIACION ESCOLAR DE DEPORTES.** — Partidas para hoy:

Liceo Aplicación I v. Instituto de Humanidades; cancha, Metropolitana; hora, 9.30 A. M.; árbitro, señor Vera.

Liceo Aplicación II v. Zambrano Small; cancha, Metropolitana; hora, 10.30 A. M.; árbitro, señor Vera.

Superior de Comercio II v. Liceo Alemán; cancha, Metropolitana; hora, 2.15 P. M.; árbitro, señor Didier.

Superior de Comercio I v. Escuela Normal I; cancha, Metropolitana; hora, 3.30 P. M.; árbitro, señor Didier.

Escuela de Artes III v. Zambrano Junior; cancha, Badminton; hora, 3.30 P. M.; árbitro, señor Ferrada.

Directores: Metropolitana, en la mañana, los señores R. Campos y Didier. En la tarde, los señores Vera y Moyano; Badminton: señores R. Campos y Urrutia.

**4.o AÑO A con 4.o AÑO B DEL INSTITUTO NACIONAL.** — Hoy se llevará a efecto el partido de revancha entre estos cursos del Instituto. El lance se verificará en los Campos de Sport de Ñuñoa, a las 9.30 de la mañana.

Entre los del B podemos anotar a los escogidos jugadores señores Enrique Montero, que hará las veces de capitán, y el entusiasta deportista don Alfredo Rodríguez A.

**FEDERACION UNIVERSITARIA DE DEPORTES.**—El Consejo de esta corporación se reunirá hoy, a las 6 1|2 P. M., en "El Mercurio".

**NUEVO CLUB.** — Un grupo de operarios de la Fundición Las Rosas, amantes del desarrollo físico, ha formado un club de football que llevará como nombre Fundición Las Rosas F. C. Ha elegido el siguiente directorio:

Presidente honorario, señor Gastón Rochette; primer vicepresidente honorario, señor Reinaldo Nicolet; segundo vicepresidente, señor Luis Raab; directores, señores Hermógenes Sarmiento, Abel Pezoa, Ernesto Valdivia, Atilio Benois y Guillermo Herckenrath.

Directorio efectivo: presidente, señor José Camus; vicepresidente, el señor Eliseo Camus; secretario, señor Ramón Sánchez; prosecretario, señor Eduardo Luraschi; tesorero, señor Ernesto Arredondo; Subtesorero, señor Angel Quijada; directores, señores Manuel Castillo, Manuel Arancibia, Luis Ponce, José Moreaux y Teodoro Guevara; capitán y vice, respectivamente, señores Pedro Maturana y Juan Ross.

**CENTRO DEPORTIVO DE CHAUFFEURS F. C. DE SANTIAGO.** — Hoy, a las 7 1|2 A. M., se llevará a efecto la partida de entrenamiento entre los cuadros A. y B. en la cancha del Parque Cousiño.

Los equipos se presentarán en la siguiente forma:

A.—V. Hidalgo, D. Castro, J. Umaña, Alberto Garrido, A. González, H. Soto, A. Calderón, L. Arancibia, J. Córdova, Antonio Garrido, J. Calderón. Reservas: M. Amaya, E. Pérez.

B.—V. Gálvez, E. Biffi, A. Zúñiga, C. González, A. Miranda, Juan Garrido, A. Moreno, J. Henríquez, José Garrido, C. Budrovich, C. Calderón. Reservas: C. Flores, L. Durán, R. Umaña.

**CENTRO SPORTIVO ATLANTIDA.**— El próximo Domingo se efectuará en la cancha del Fábrica de Vidrios F. C. (Vicuña Mackenna 1141) el torneo interno anunciado. Las pruebas principiarán a las 8.30 A. M. Habrá 6 premios.

Para hoy Viernes, a las 9 P. M., junta general para elegir nuevo directorio.

### Por la Liga Bancaria

**BANCO ANGLO CON ESPAÑOL**

Mañana en la tarde se realizará en la cancha Badminton ubicada en Recoleta esquina Rosario, uno de los encuentros más importantes de la competencia Copa Watherspoon entre los cuadros del Banco Español de Chile y del Anglo Sud-Americano.

De más está decir que este match es uno de los que hacen época en los anales deportivos de la Liga Bancaria por cuanto ambos cuadros están compuestos por expertos jugadores cuya mayoría ha defendido los colores metropolitanos en intercities y algunos internacionales, tales como Parra, del Solar, R. Rojas, Casabonne, G. Silva, etc., y, finalmente, por estar ambos competidores en situación espectable en la serie.

Damos a continuación la composición de los equipos:

**Banco Español de Chile:**
Fuenzalida
A. Casabonne, R. Rojas
C. Tapia, H. Parra, Fletcher
Barraza, Gabriel Silva, Aguirre
Alfonso O. Cea
O
Orrego Wells
Pérez, Roberts, Finlayson
Palma, Grand, Stanley
Gmo. del Solar, Vives
Arévalo
**Banco Anglo Sud-Americano**

Dirigirá esta brega el árbitro señor Juan B. Macdonald.

**SANTIAGO WANDERERS DE VALPARAISO CON 1.o MAYO DE SANTIAGO.** — El próximo Domingo se jugará en el Estadio Ferroviario de Valparaíso, el cuarto encuentro que, en competencia por la Copa José P. Sepúlveda vienen sosteniendo estos prestigiosos clubs. Este lance figura como uno de los números con que el Wanderers celebrará su 30.o aniversario social.

La delegación del 1.o de Mayo compuesta por los señores Juan Hormazábal, Arturo Besoaín M., Elfo Stefoni, José Lorca, José L. Herrera, Manuel Reyes y Francisco Jiménez, que va a cargo del equipo, y por los siguientes jugadores: José Fuentes, Pedro Avila, Pedro López, Adolfo Rodríguez, Clisantos Mella, Alejandro Toledo, Heriberto Abarzúa, Segundo Díaz, Víctor González, Juan y Humberto Céspedes, Carlos Makuc, Luis Machuca y Baldomero González y del árbitro señor Roberto Miranda, partirá mañana Sábado en el ordinario qu sale a las 12.40 desde la Estación Mapocho.

**UNION VICTORIA F. C.**—Esta institución cita a los jugadores señores: Arturo Tagle, Roberto Rodríguez, Segundo Otárola, José Villablanca, Ignacio Duarte, Roberto Pérez, Ricardo Navarrete, Germain, Carlos Benítez, Guillermo Benítez, Carlos Avello, Savino Carrasco y Domingo Castillo, a una reunión para mañana, en el salón del Manufacturera de Tejidos, para tratar sobre el campeonato que organizará la Municipalidad Quinta Normal.

**ALMIRANTE SIMPSON 1.o con BERNAL Hnos. 1.o**—El Domingo próximo se llevará a efecto este amistoso en la cancha N.o 1 del Parque Cousiño, a las 3.30 P. M.

**LIGA FERROVIARIA DE FOOT-BALL.**—Partidas para mañana:

Liga Ferroviaria versus Liga Metropolitana; hora: 3.45 P. M.; árbitro: señor Francisco Viveros.

**Segunda Serie**

Maquinaria II v. Herrería Deportivo I; hora: 2.30 P. M.; árbitro: señor Montalva.

Directores de cancha: Todo el Directorio.

—Cita para hoy, a las 2.30 P. M., a los siguientes jugadores para jugar con la Metropolitana:

Paredes, Muñoz, Acuña, Arellano, Baeza, Rosales, Córdova, Calvo, Morales, Ruiz, Ortega, Aro, Espinoza, Valdés, Rojas, Araya.

## CICLISMO

### Royal Club Ciclista

**LAS CARRERAS DEL DOMINGO PROXIMO**

Todo un éxito prometen alcanzar las carreras del próximo Domingo organizadas por este Club, a contar por el número de inscripciones y la novedad en las últimas pruebas, porque así al fin veremos mejorados algunos tiempos y dejarán de ser las carreras lentas y monótonas, ya que el ganador de la prueba será el corredor que pase el mayor número de veces primero por la meta, y los demás puestos se clasificarán los que sigan en el orden el número de pasadas.

En vista del esfuerzo que tendrán que desarrollar los corredores, el Club no ha trepidado en colocar buenos estímulos.

Las inscripciones se han reabierto hasta hoy Viernes, a las 4 P. M., en Esmeralda 813, cerrándose impostergablemente a esa hora.

—El Royal celebrará sesión de directorio hoy, a las 7 P. M., en Esmeralda 813.

**AUDAX CLUB SPORTIVO ITALIANO.** — Hoy, a las 9 P. M., deberán encontrarse en la secretaría los siguientes señores: Antonio Grilli, Félix Fourey, Aurelio Simonetti, Alberto Gherardelli, Severino Pierattini, Gaetano Aguiari, Dante Gherardelli, Remo Cipriani, Amadeo Gherardelli, Mario Cadenazzo, Sebastián Zunnino, A. Bellet, Edgardo Buscaglia, Humberto Poggini, Víctor Ternavacio.

A todos estos señores se les recomienda su asistenscia por tener asuntos de grande interés que tratar.

Este Club encarece a todos sus corredores se inscriban en el mayor número de las carreras que el próximo Domingo llevará a efecto el Royal Club Ciclista.

**CLUB CICLISTA IBERICO.** — Cita a junta general ordinaria para el Domingo próximo, a las 9.30 A. M. en primera convocatoria y a las 10 en segunda, con el número que asista. Tabla: elección de vicepresidente; elección de delegados ante la U. C. de Chile; balance; asuntos generales. Punto de reunión: en los salones del Centro Español.

**CLUB CICLISTA BARCELONA.** —El directorio de este club ha quedado constituído como sigue: Presidente, señor Jesús Palou; vicepresidente, señor José Alegret; secretario, señor Juan Sarrat; prosecretario, señor Casimiro Cot; tesorero, señor José Carbó; subtesorero, señor Ricardo Samsó; directores, señores Fidel Morera, Modesto Coll, José Baró, Francisco Roses, José Aleu, Amador Casagran. Delegados ante la Unión Ciclista de Chile, señores Jesús Palou y José Alegret.

## ATLETISMO

### Asociación Sportiva Militar de Chile

Mucho brillo promete alcanzar el torneo atlético que organiza para el 9 de Setiembre la Asociación Sportiva Militar de Chile.

El programa que se desarrollará es interesante, pues figuran pruebas de atletismo, hípica, esgrima, etc.

El programa de atletismo se ceñirá a las siguientes pruebas:

Sábado 9 de Setiembre:

100 metros planos, series; 200 metros planos, series, en la tarde; 200 metros vallas, series.

Domingo 10 de Setiembre:

100 metros planos, final; 200 metros planos, final; 200 metros vallas, final; salto alto con impulso y sin impulso; salto largo con y sin impulso; salto de garrocha.

Lanzamientos: bala, disco y dardo; 800 metros planos; 1,500 metros planos; 5,000 metros planos; posta 400 metros, un equipo por regimiento.

El pentlatón militar consistirá de cinco pruebas: 100 metros, 800 metros, lanzamiento del dardo, salto triple y largo con impulso.

La inscripciones se reciben en el Regimiento Pudeto N.o 12, todos los días hasta las 6 P. M. del Miércoles 6, y en Cazadores hasta las 8.30 del mismo día. El valor de las inscripciones en las pruebas individuales es de un peso y en el pentlatón dos pesos por atleta.

**Las inscripciones deberán ser entregadas a más tardar el día 6, a las 8|30 en el Cazadores al señor 1.o Bobadilla del Regimiento Pudeto, al mismo tiempo deberán ir acompañadas del valor de la inscripción, sin este requisito no podrán participar en el torneo.**

Las series de las carreras planas se correrán el Sábado 9, a las 2 de la tarde y las finales el día siguiente, junto con el resto del programa. Todos los atletas que participen deberán presentarse en correcto traje de sport, y a la hora indicada, de lo contrario quedarán descalificados

En caso que los competidores de una prueba pasen de 15, habrá un cuarto premio.

Este toneo tendrá lugar en las canchas de la Escuela de Caballería que serán cuidadosamente preparadas para comodidad de los atletas.

En esta reunión se establecerán los records correspondientes.

**CENTRO DEPORTIVO ALFREDO ROSSI.**—Cita a junta general para hoy, a las 9 P. M., en el local de costumbre.

**CENTRO SPORTIVO EL GLOBO.**—Se comunica a todos los socios en general, que el directorio de este Centro sigue con gran actividad trabajando para la celebración del aniversario social, el que está pendiente para celebrarse una vez que regresen nuestros consocios que se encuentran en Río de Janeiro, próximos a participar en los Juegos Olímpicos Latino-Americanos. Para estas fiestas el directorio ha elaborado un vasto programa social y deportivo, llamando la atención la carrera ida a La Cisterna, y la marcha ida y vuelta de La Cisterna a San Bernardo, contándose para estas pruebas con valiosos premios. Después de efectuadas estas dos pruebas se desarrollará en La Cistena un campeonato atlético, donde podrán tomar parte todos los socios, siguiéndose con un banquete en una de las quintas de los alrededores de la población Vista Hermosa.

## BASKET BALL

### El próximo campeonato

Este juego conocido con el nombre de Basket ball, fué inventado en 1892 por el Dr. James Naismith, en ese tiempo profesor del Instituto Profesional de la Y. M. C. A. en Springfield (Estados Unidos), y más tarde Director del Departamento Físico de la Universidad de Kansas. Este juego ha pasado a través de todos los períodos comunes de evolución y ha sido practicado por toda clase de personas y en casi todos los países. Las reglas se han modificado junto con el juego mismo. Muy sencillas al principio, han llegado a ser más y más complejas en los años sucesivos. Ha sido un juego particularmente adaptado a toda clase de personas, pues puede ser jugado sin preparación o habilidad especial y más bien como ejercicio solamente, como también puede ser un juego científico que requiera cuidadosa preparación, gran habilidad y constante práctica. No es necesario decir que el juego científico es el que ha necesitado la más grande atención; el mundo deportivo ha producido algunos estudiantes genuinos del arte, porque él ha llegado a ser un verdadero arte. El Basket ball lo ha alcanzado. Ha llenado una gran necesidad en el mundo de los deportes; es interesante tanto para el jugador como para el espectador. Como juego de invierno, al igual que el popular foot-ball o baseball, desarrolla en el jugador cualidades personales que pueden ser de gran valor en la lucha por la vida. Hay muchos peligros que evitar y muchas cualidades que desarrollar. Pero el autor cree que el mejor método de juego es la estricta dedicación a la pelota y no al jugador oponente.

Es de lamentar que por no ser conocido este juego entre nosotros no hayamos tenido representación en la Olimpíada en Río de Janeiro, en donde participarán equipos argentinos, uruguayos, brasileros y de otros países.

La Asociación Cristiana de Jóvenes de esta ciudad que está preparando el próximo campeonato invita a todas las instituciones deportivas, para cuyo objeto tiene abierto en su local, San Antonio 74, un registro de inscripciones y proporciona todos los detalles sobre el particular

## AUTOMOVILISMO

### LA CARRERA DEL KILOMETRO

### Será disputada en la Av. Beaucheff el Domingo próximo en la tarde

### Intenso interés que ha despertado esta prueba entre el público y los concursantes

Con gran actividad se prosiguen los preparativos para las grandes carreras de automóviles organizadas bajo los auspicios de "El Mercurio", "El Diario Ilustrado" y "La Nación", con hermosos premios donados a nombre de estos diarios y que se llevarán a efecto el Domingo próximo en la Av. Beaucheff.

Ayer hicimos una visita al terreno y pudimos imponernos de la hermosa perspectiva que presenta la Avenida. Gracias a la incansable actividad del señor Arturo Calvo Mackenna, se ha transformado en una de las más hermosas de la capital, estando circundada de hermosos prados, cuyo verdor halaga la vista.

En toda su extensión, el piso bien acondicionado, ha sido dejado en condiciones excelentes para el tráfico y especialmente para desarrollar las carreras anunciadas.

Sus prados y caminos laterales para peatones son magníficos lugares para estacionarse a fin de no perder detalles de las pruebas y prestan absoluta seguridad a los concurrentes, que no dudamos asistirán en gran número.

Los numerosos automóviles que se entrenan diariamente en la avenida, especialmente en las primeras horas de la mañana, auguran a esta reunión un grandioso éxito, pues, los numerosos inscritos están anhelantes de que llegue el momento de demostrar la pericia y sangre fría requerida para estas pruebas.

Para la prueba de fuerza libre se han inscrito nuevamente la casi totalidad de los anteriormente registrados, lo que dará motivos para que la reunión alcance el más alto interés con la inclusión de esta prueba.

Entre las novedades que tendremos ocasión de presenciar, está el automóvil del señor Julio Colombi, quien lo presentará con dos poderosos motores de 4 cilindros cada uno, que le dará un maravilloso poder de arranque: cualidad ésta que le ofrece probabilidades de éxito a su empresa.

El señor Carlos Orrego, ha transformado su excelente Ford en una máquina con una serie de innovaciones que lo dejarán apto para desarrollar velocidades considerables. Por su parte, el señor Antonio González, el vencedor del circuito Santiago, Los Andes, Valparaíso, Casablanca, Santiago, está dispuesto a obtener un nuevo laurel para sí, pues su excelente Dodge se encuentra en inmejorables condiciones de eficiencia. Alberto Ruiz de Gamboa y varios otros de nuestros más expertos pilotos, tienen las mejores impresiones sobre el resultado de las distintas pruebas en que participarán y creen ser de los primeros en llegar a la meta.

En los momentos de nuestra visita se practicaban las pruebas de los aparatos controladores eléctricos Longines, bajo la dirección del señor Blurton, en presencia de numerosos pilotos, jueces y controladores.

Estos aparatos, de último modelo, controlarán exactamente la velocidad y tiempo que desarrollarán las máquinas.

Los valiosos trofeos ofrecidos para ser disputados el Domingo, se exhiben en la Casa Gath y Chaves y han llamado poderosamente la atención por su valor artístico.

El lanzamiento será dado desde la Av. Blanco Encalada, o sea a quinientos metros del punto de control de partida, que estará ubicado frente a la entrada de la Penitenciaría, y su término en la Av. Rondizoni.

Al retirarnos tuvimos el gusto de saludar al señor Calvo Mackenna, y nos impusimos de que reina optimismo en las esferas automovilísticas por etsas carreras y que se encontraba satisfecho de la acogida que obtuvo esta su idea.

Con su actividad inacabable, dirigía el señor Calvo los últimos trabajos para dejar en especiales condiciones el terreno.

Como se sabe, el producido que arrojen estas carreras, irá a beneficiar al Estadio policial y a la misma Avenida Beaucheff, pues ésta necesita de algunos fondos para su total terminación y para quedar transformada en una de las mejores de Santiago.

En resumen, el más halagador éxito coronará los grandes esfuerzos de su organizador, señor Arturo Calvo Mackenna, como lo prueba la gran cantidad de inscritos en cada prueba y la demanda de localidades.

Nos encarga el señor Calvo Mackenna advertir al público que las únicas entradas válidas son las que se expenden en la Casa [illegible] y Calvo, Compañía esq. de [illegible], pues se han extraviado talonarios que han quedido inutilizados.

### En la Sociedad Deportiva Automovilística de Santiago

**LA FUSION CON LA ASOCIACION DE AUTOMOVILISAS**

Bajo la presidencia del señor Eugenio Ossa Lynch y con asistencia de los directores señores Martinelli, Valdivieso, Puelma, Sanfuentes, Escobar y Huidobro, celebró sesión extraordinaria el Miércoles último el directorio de la Asociación Deportiva Automovilística de Santiago.

Fueron aceptadas por unanimidad las solicitudes de aspirantes a socios presentadas por los señores Oscar Saxton y Pedro Valenzuela Larraín.

Se aprobó el proyecto de estatutos presentado por la comisión designada al efecto, en el que se consulta la fusión con la Asociación de Automovilistas de Santiago, que se propondrá en una junta general a que se ha citado expresamente para el Miércoles 6 de Setiembre, a las 6 P. M., en el edificio Ariztía, 7.o piso, oficina [illegible]

Quedó comisionado el señor Valdivieso para que ofrezca a la Junta Departamental de Caminos servicios desinteresados de un miembro del directorio, quien estaría dispuesto a hacer personalmente las notificaciones a los infractores de la ley respectiva.

### Sociedad Deportiva Automovilística de Santiago

La junta general de esta colectividad sesionará el Miércoles próximo, a las 6 P. M., en el edificio Ariztía, 7.o piso, oficina [illegible] a fin de pronunciarse acerca de la fusión con la Asociación de Automovilistas de Santiago.

VAN DYCK
SPECIAL CIGARETTES
Lo mejor que se fuma
a 40 centavos
Compañía Inglesa de Tabacos

## EXCURSIONISMO

**CUERPO DE EXPLORADORES GALVARINO.**—Esta noche, a las 9 P. M., se reunirán los miembros de la comisión de fiestas de este Cuerpo, en Andes 3028, para ultimar los preparativos relacionados con la velada literaria del Sábado, pro-fondos Cruz Roja. El secretario nos ruega recomendar a los socios que han sido designados por la comisión para desempeñar algún cargo durante el desarrollo de la velada, se sirvan estar en sus respectivos puestos a las 8.[illegible]0 P. M. de mañana. También se nos pide avisar a las personas que tengan talonarios de entradas se sirvan pasar por la secretaría de la corporación, Huérfanos 162, a entregarlos.

**INSTITUTO SUPERIOR DE EDUCACION FISICA. — Cursos nocturnos de gimnasia.** — Se avisa a los alumnos de estos cursos que no hayan asistido últimamente, se presenten hoy para ultimar los preparativos de la excursión que se efectuará el Domingo a los vecinos campos de Maipú. En dicha excursión se desarrollará un interesante programa atlético.

La matrícula para los cursos continúa abierta en [illegible]randé 750, de 9 a 10 P. M.

**CUERPO DE EXPLORADORES PILOTO PARDO.** — La excursión anunciada por esta institución para el Domingo próximo a Las Condes, ha sido postergada hasta nuevo aviso, en vista del mal estado en que han quedado los caminos con la última nevazón.

**CENTRO DEPORTIVO LOS PIRINEOS.** — Esta institución en su última sesión tomó los siguientes acuerdos:

1.o Efectuar un campeonato atlético para el Domingo [illegible] de Setiembre.

2.o Organizar la sección [illegible] que estará a cargo del señor [illegible] Becerra.

3.o Citar para el próximo Domingo en el Parque Cousiño a los socios que deseen practicar football, a las 8.30 A. M.

—Se aceptó por unanimidad la solicitud presentada por el señor Teodoro González.

## CITACIONES

**Santiago Badminton F. C.**— Junta general para mañana, a las 9 1|2 P. M., en "El Mercurio".

Tabla: Viaje del Osorno Atlético; incidencias del Directorio, y otros asuntos.

**Arco Iris F. C.**— Junta general para hoy, a las 8.30 P. M., en Coquimbo 761, con el objeto de tratar asuntos de capital importancia. En esta sesión se dará cuenta sobre el intercity con el Ayca[illegible] Duhalde de Valparaíso. Se nos [illegible] de rogar la asistencia a los señores A. Pacheco y Julio Salazar.

**General Bulnes F. C.**—Junta general para hoy, a las 8 1|2 P. M., en Rosario 1113.

**Capitán Scott F. C. Infantil**— Junta general para hoy, a las [illegible] P. M., en el Teatro Condell.

**Wanderer F. C.**— Junta general para hoy, a las 8.30 P. M., en Salas 216.

REALIZACION de las MERCADERIAS
AVERIADAS EN LA INUNDACION DE NUESTRO ALMACEN, DE ESTADO 74
Maletas y baúles por la 4.a parte de su valor. $ 3.00
BILLETERAS de 8 a 45 pesos, desde ... $ 2.50
CINTURONES de más de 8 pesos, por ... etc., etc.
Maletines para señoras, carteritas, chaucheras, etc.
a precios bajísimos.
MALETERIA EL FARO - Estado 74

# INDUSTRIAS Y COMERCIO

## CAMBIOS BANCARIOS DE AYER

| PLAZAS | Monedas | Valor de la £ a la par | Valor de la £ a la vista | CHILE 90 d/v. | CHILE Vista | ESPAÑOL 90 d/v. | ESPAÑOL Vista | ANGLO S. A. 90 d/v. | ANGLO S. A. Vista | NAC. CITY 90 d/v. | NAC. CITY Vista | GERMANICO 90 d/v. | GERMANICO Vista | LOND. y RIO 90 d/v. | LOND. y RIO Vista | FRANCES 90 d/v. | FRANCES Vista |
|---|---|---|---|---|---|---|---|---|---|---|---|---|---|---|---|---|---|
| ONDRES . . | Libra . . . | 1 | 1 | 31.70 | 32.— | 31.60 | 31.90 | 31.70 | 32.— | 31.70 | 32.— | 31.70 | 32.— | .... | .... | 31.70 | 32.— |
| RIS . . . . | Franco . . | 25.22 | 58.50 | 0.54¼ | 0.54¾ | 0.54 | 0.54¾ | 0.54¾ | 0.55¼ | .... | 0.55¼ | .... | 0.54¾ | .... | .... | 0.54¾ | 0.55 |
| MBURGO . | Marco . . | 20.43 | 6037.73 | 0.0051 | 0.0053 | .... | 0.005 | .... | .... | .... | .... | .... | 0005.2 | .... | .... | .... | 0006.5 |
| YORK . . | Dólar . . | 4.86 | 4.466 | .... | 1.16½ | .... | 7.15 | .... | 7.17⅝ | .... | 7.17½ | .... | 7.17 | .... | .... | .... | 7.16 |
| PAÑA . . . | Peseta . . | 25.22 | 28.77 | 1.10¼ | 1.11¼ | .... | 1.11¼ | .... | 1.11⅞ | .... | 1.11¾ | .... | 1.11¾ | .... | .... | .... | 1.11⅛ |
| ALIA . . . . | Lira. . . | 25.22 | 102.56 | 0.31 | 0.31¼ | .... | 0.31 1\|3 | .... | 0.31½ | .... | 0.31½ | .... | 0.31.35 | .... | .... | .... | 0.31¼ |
| GENTINA . | Nacional . | 11.45 | 12.27 | .... | 2.60¾ | .... | 2.59 | .... | 2.60 | .... | 2.62 | .... | 2.58 | .... | .... | .... | 2.58½ |
| BERES . . | Franco . . | 25.22 | 61.53 | .... | 0.52 | .... | 0.51⅞ | .... | 0.52¼ | .... | 0.52¼ | .... | .... | .... | .... | .... | 0.52¼ |
| IZA . . . . | Franco . . | 25.22 | 23.31 | .... | 1.37 | .... | 1.36.40 | .... | 1.37⅜ | .... | 1.37 | .... | 1.37 | .... | .... | .... | 1.37 |
| LANDA . . | Florín . . | 12.107 | 11.31 | .... | 2.82¾ | .... | 2.79¾ | .... | 2.81⅞ | .... | 2.81 | .... | 2.81 | .... | .... | .... | .... |
| ECIA . . . | Corona . . | 18.159 | 16.65 | .... | .... | .... | .... | .... | 1.92¼ | .... | .... | .... | 30.00 | .... | .... | .... | .... |
| ENA . . . | Corona . . | 24.02 | — | .... | .... | .... | .... | .... | .... | .... | .... | .... | .... | .... | .... | .... | .... |
| LIVIA . . . | Boliviano. | 10.— | 14.98 | .... | .... | .... | 2.13½ | .... | .... | .... | .... | .... | .... | .... | .... | .... | 2.18 |

**CAMBIO BANCARIO: $ 31.70.— COMERCIAL: $ 31.40**

**DOLAR: $ 7.16½; 1 FRANCO: 0.54¼; 1 MARCO: $ 0.005.1; 1 PESETA: $ 0 10¼; 1 LIRA: 0.31; 1 NACIONA LARGENTINO: $ 2.60¾**

**PREMIO DEL ORO: $ 152.50%.— UN UESO PAPEL VALE: $ 7 9|16d.**

## BOLSA DE COMERCIO

### Movimiento

Con más o menos la misma actividad y animación de los días anteriores se vió ayer el mercado bursátil.

Figuraron con preferencia los negocios realizados en San José de Oruro, serie B, no dejando de ser importantes las transacciones en Disputada, Nueva Elqui, Máñil, Condoriaco y Antofagasta.

Entre los bonos operados el mayor número de conformes le correspondió a los Caja 6-1, 8-1|2 e Hipotecario 8-1.

Los precios de acciones se mostraron flojos, traduciéndose esta flojedad en baja en varios títulos de sociedades.

La tendencia en los bonos se mostró sostenida.

**Fluctuaciones**

**SUBIERON:** Caja 6-1, 1|2; 7-1, 1|2; Huanuni, 5; Lebu, 3|4; Nueva Elqui, 1|2; Santo Cristo, 1|8; San José de Oruro (Series A y B.), 4; Vacas, 1|8; y Tabacos, 1|2.

**BAJARON:** Hipotecario 8-1, ⅓; Banco Español, 1; Disputada, 1|2; Llallagua, 1; Máñil, 3; Antofagasta, 1|2; Boquete, 1|2; Galicia, 1|4; Lastenia, 1|4; Cemento "El Melón", 1|2; Gas de Santiago, 1|4; y Caupolicán, 1|4.

## OPERACIONES DE AYER

**PRIMERA RUEDA**

8000 Garantizador 8, 1913, a 84 1|2
1000 Caja 8-1 a 100 1|2.
1400 Municip Priv., 1.o Dic., a 91.
700 Disputada, Set. 7, a 47 3|4.
100 Disputada, id. 21, a 48.
400 Disputada, id. id. a 47 3|4.
20000 Caja 6-1, a 93.
0000 Hip. 8-1, a 99 7|8.
3000 Caja 8-2, a 100.
500 Caja 8-1|2, a 102.
201 Gas Stgo. a 46.
100 Llallagua, Set. 21, a 800.
300 S. J. Oruro, S. B., id. id. a 9 1|2
700 Id. id., S. A., id. id. a 9 1|2.
600 Id. id., S. B., id. id. a 9 3|4.
80 Gas Stgo. a 45 1|2.
60000 Caja 8-1|2, a 101 3|4.
500 S. J. Oruro, S. B, Set. 21 a 10.
600 N. Elqui, id. id. a 24 3|4.
200 S. J. Oruro, S. B., id. 7, a 10.

**SEGUNDA RUEDA**

000 Caja 8-1, a 100 1|2.

100 Máñil, Set. 21, a 88.
60 Viña a 39.
600 Antofagasta, Set. 7, a 53.
200 Antofagasta a 53.
100 Banco Español a 153.
2000 Municip. Priv. Dic. a 91.
100 Lebu, Set. 21, a 77 3|4.
100 Huanuni, id. 7, a 89.
400 Máñil, id. 21, a 87.
500 Antofagasta, id. 21, a 53.
800 Condoriaco, id. id. a 32.
900 Antofagasta, id. 7, a 52 1|2.
7000 Caja 8-1|2, a 101 3|4.
8000 Garantía, 8, 1913, a 84 1|2.
109000 Hip. 8-1, a 99 7|8.
500 Hip. 8-1, a 101.
200 N. Elqui, Set. 21, a 25.
75 Gas Stgo. a 45 3|4.
700 S. J. Oruro, S. B., a 12.
395 S. J. Oruro, S. A, a 12.
30 Electricidad a 86 1|2.
20000 Caja 7-1, a 95.
100 Condoriaco, Set. 21, a 32 1|4.
100 Condoriaco, id. id. a 32 1|2.

## PRECIOS DE COMPRADOR O VENDEDOR AL TERMINAR LAS RUEDAS

| TITULO | COMPRADOR Cantidad | COMPRADOR Precio | VENDEDOR Cantidad | VENDEDOR Precio |
|---|---|---|---|---|
| **BONOS** | | | | |
| Caja 6-1 | .... | .... | 10,000 | 93 |
| Caja 8-1\|2 | 12,000 | 101⅝ | 15,000 | 101¾ |
| Caja 8-1 | 10,000 | 100½ | .... | .... |
| Garantizador 8 | 5,000 | 84 | .... | .... |
| Hipotecario 7-1 | .... | .... | 10,000 | 95 |
| Hipotecario 7-2 | 20,000 | 96 | 20,000 | 97 |
| Hipotecario 8-1 | 20,000 | 99⅞ | 7,000 | 100 |
| **BANCOS** | | | | |
| Chile | 100 | 205 | 100 | 206 |
| Español de Chile | .... | .... | 100 | 153 |
| Hipotecario de Chile | 8 | 660 | 25 | 665 |
| Nacional | 50 | 86 | .... | .... |
| **MINERAS** | | | | |
| raca, Setiembre 21 | 200 | 84¾ | 300 | 85¼ |
| olquiri, Setiembre 1 | 200 | 1⅝ | .... | .... |
| olquiri, Setiembre 21 | .... | .... | 500 | 1½ |
| Condoriaco, Setiembre 21 | 200 | 32½ | .... | .... |
| isputada, Setiembre 21 | 400 | 47½ | 300 | 47¾ |
| atico, Setiembre 21 | .... | .... | 200 | 9½ |
| atico, Setiembre 7 | 200 | 9¼ | .... | .... |
| uanuni, Setiembre 21 | .... | .... | 200 | 90 |
| lallagua, Setiembre 21 | .... | .... | 200 | 301 |
| inera e Industrial, Setiembre 21 | .... | .... | 200 | 30¼ |
| inera e Industrial, Setiembre 7 | 100 | 30 | .... | .... |
| arta | .... | .... | 100 | 5 |
| ueva Elqui, Setiembre 21 | 200 | 25 | .... | .... |
| ruro, Setiembre 7 | 200 | 17 | .... | .... |
| anto Cristo, Setiembre 7 | 300 | 5 | 400 | 5⅝ |
| an Bartolo, Setiembre 21 | 200 | 9½ | .... | .... |
| José Oruro, S. A., Setiembre 7 | .... | .... | 200 | 12 |
| anta Rita, Setiembre 7 | .... | .... | 100 | 7½ |
| ocopilla, Setiembre 21 | .... | .... | 300 | 79 |
| **SALITRERAS** | | | | |
| ntofagasta, Setiembre 21 | 200 | 52½ | 500 | 52¾ |
| oquete | .... | .... | 500 | 3 |
| astenia, Setiembre 7 | .... | .... | 200 | 34¼ |
| astenia, Setiembre 21 | 220 | 34¼ | .... | .... |
| **AGRICOLAS Y GANADERAS** | | | | |
| ysen | 1,000 | 10½ | .... | .... |
| ente Grande, Setiembre 7 | .... | .... | 100 | 30½ |
| ente Grande, Setiembre 21 | 100 | 30 | .... | .... |
| aguna Blanca | .... | .... | 100 | 79 |
| uble y Rupanco | .... | .... | 500 | 20 |
| ierra del Fuego, Setiembre 21 | 200 | 88 | 300 | 88¾ |
| **INDUSTRIALES** | | | | |
| emento Melón | 50 | 29½ | .... | .... |
| emento Melón, Setiembre 7 | .... | .... | 200 | 29½ |
| lectricidad Industrial | 8 | 88 | .... | .... |
| as de Santiago | 10 | 45¾ | .... | .... |
| alvoa, Setiembre 7 | 300 | 13 | .... | .... |
| alvoa, Setiembre 21 | .... | .... | 100 | 13½ |
| años de Tomé | 100 | 280 | .... | .... |
| abacos | 100 | 73 | .... | .... |
| idrios | .... | .... | 100 | 80 |
| iña del Mar | 100 | 39 | .... | .... |
| iña del Mar, Setiembre 21 | .... | .... | 500 | 39¾ |
| **DIVERSAS** | | | | |
| lub Hípico | 1 | 8,400 | .... | .... |
| . E. a San Bernardo | .... | .... | 100 | 140 |
| . A. Vapores | 200 | 34 | .... | .... |
| **PETROLIFERAS** | | | | |
| acheuta, Setiembre 21 | 500 | 3⅛ | .... | .... |
| aupolicán, Setiembre 21 | 300 | 4½ | .... | .... |
| aupolicán, Setiembre 7 | .... | .... | 200 | 4¾ |
| afaelitas, Setiembre 21 | 200 | 13¼ | .... | .... |
| **CIERRE A LAS 5 P. M.** | | | | |
| ambio | .... | 31.40 | .... | 31.60 |
| ro | .... | 152.50 | .... | 152.60 |
| ibras por oro | .... | 12.40 | .... | 12.50 |
| ntofagasta, Oct. 7, transacción | .... | 52½ | .... | .... |
| astenia, Oct. 7 | .... | .... | .... | 34 |
| lallagua, Oct. 21 | .... | .... | .... | 290 |
| uanuni, Oct. 21 | .... | .... | .... | 89 |
| áñil, Oct. 21 | .... | .... | .... | 87 |
| ocopilla, Oct. 21 | .... | .... | .... | 80 |
| an José A., Oct. 21 | .... | .... | .... | 11½ |
| an José, B., Oct. 21 | .... | .... | .... | 11½ |
| lqui, Oct. 21, transacción | .... | 25 | .... | .... |
| inera, Oct. 7, transacción | .... | 39 | .... | .... |
| anto Cristo, Oct. 21 | .... | 5⅜ | .... | .... |
| isputada, Oct. 21 | .... | 47½ | .... | .... |
| emento Melón, Oct. 21 | .... | .... | .... | 29¼ |
| abacos, Oct. 21 | .... | 79½ | .... | .... |

**REMATE DE ACCIONES**

En la segunda rueda de hoy se venderán al mejor postor: 40 Cervecerías, 12 Fuegos, 17 Tattersall, 26 Monte Blanco, 250 Totoral, 50 Tocopilla, 20 Schwager, 10 Vidrios y 250 Unión de Taltal.

LA FABRICA DE MUEBLES FINOS

— DE —

ARRAZOLA Y CANET

Continúa realizando toda la existencia de muebles. Hay: Dormitorios, Comedores, Salones, Asientos de escritorio y Catres de todas clases.

SAN DIEGO 282 - 86

## OPERACIONES EN VALPARAISO

**PRIMERA RUEDA**

30000 Caja 8-1, a 100 1|4.
20000 Hip. Valp. 8, a 97.
1800 S. J. Oruro, S. B., Set. 7 a 9.
500 Araca, id. 21, a 85.
200 S. J. Oruro, S. B., id. 7, a 9.
500 S. J. Oruro, S. B., id., id. a 99 1|2
500 S. J. Oruro, id, id. id. a 9 1|2
100 Galicia, id. 21, a 33 1|4.
1000 Vacas, id. 7, a 6 7|8.
1700 Lastenia, id. id. a 34 1|2.
700 Galicia, id. id., a 38.
500 Viña, id. id. a 39 1|2.
143 Huanuni, id. id. a 84 1|2.
100 Viñas a 39 1|2.
29 S. J. Oruro, S. A. Set. 7 a 9 1|2
200 Huanuni, id. 21, a 85.
100 S. J. Oruro, S. A. id. 7, a 10.

**SEGUNDA RUEDA**

100 S. J. Oruro, S. A., a 11 1|2.
3000 S. J. Oruro, Set. 7, a 11.
400 Huanuni, id. id. a 88.
300 Huanuni, id. 21, a 89.
100 Huanuni, id. id. a 89 1|2.
200 Galicia, id. id. a 38.
100 Tocopilla, id. id. a 81 1|2.
800 Caupolicán, id. 7, a 4 1|8.
1000 Viña, id. id. a 39 1|2.
100 Huanuni, id. 21, a 90.
200 Antofagasta, id. 7, a 52 1|2.
1700 S. J. Oruro S. B., id. id. a 11 1|2
100 Araca, id. id. a 85.
100 Huanuni id. 21, a 89 3|4.
200 Araca, id. 7 a 84 1|2.

**CAMBIO**

1.a rueda: Vendedor, 31.20; y comprador, 31.00.

2.a rueda: Vendedor, 31.60; y comprador, 31.40.

**ORO**

1.a rueda: Vendedor, 150.50; y comprador, 150.

2.a rueda: Vendedor, 152.80; y comprador, 152.50.

**LIBRAS POR ORO**

1.a rueda: Vendedor, 12.50; y comprador, 12.30.

2.a rueda: Vendedor, 12.50; y comprador, 12.40.

## VALOR DE LA £ EN DOLARES

**Los cablegramas procedentes de Nueva York, recibidos ayer en los Bancos de esta ciudad, indican las siguientes cotizaciones en oro americano:**

| | |
|---|---|
| **Alemán Transatlántico** | **4.462** |
| **Anglo Sud-Americano** | **4.46⅜** |
| **Francés de Chile** | **4.46¼** |
| **Londres y Río de la Plata** | **4.46** |
| **National City Bank** | **4.46⅜** |

## BOLSA COMERCIAL DE CHILE

**PRIMERA RUEDA**

800 Caupolicán, Stbre. 21, 4 7|8.
100 Chacaltaya, Stbre. 7, 9 1|2.
10000 Espino, Stbre. 7, 5.
10000 Espino, Stbre. 21, 5.06.
1000 S. Cristo, Stbre. 7, 5 1|4.
100 Chacaltaya, Stbre. 7, 9 3|8.
1500 Espino, Stbre. 7, 5 1|8.
700 Rafaelitas, Stbre. 21, 13½.
600 Rafaelitas, Stbre. 7, 13.40.
1000 Domeyko, Stbre. 21, 1 3|4.

## COTIZACION DE METALES

Cablegrama sobre cotizaciones de metales correspondientes al día de ayer:

Estaño: £ 160.10.0 al contado; y £ 160.15.0 a plazo.

Subió: £ 0.2.6 al contado; y £ 0.2.6 a plazo.

Cobre Standard: £ 62.15.0 al contado; y £ 63.0.0 a plazo.

Bajó: £ 0.2.6 al contado; y £ 0.2.6 a plazo.

Plata: 35 1|8 d. No varió.

## MATADERO PUBLICO

**ENCIERRA DE HOY**

| Ganado mayor | | Ganado menor | |
|---|---|---|---|
| Bueyes | 93 | Corderos | 494 |
| Novillos | 122 | Cerdos | 316 |
| Vacas | 111 | Cabros | 4 |
| En vara | 50 | Terneros | 45 |
| Total | 370 | Total | 859 |

**PRECIOS DE LAS CARNES:**

| | | El kilo | | |
|---|---|---|---|---|
| Carne buey | 1.a | 1.50 | a | 1.55 |
| Id. id. | 2.a | 1.40 | a | 1.48 |
| Id. id. | 3.a | 0.70 | a | 1.20 |
| Carne novillo | 1.a | 1.50 | a | 1.55 |
| Id. id. | 2.a | 1.40 | a | 1.48 |
| Id. id. | 3.a | 0.70 | a | 1.20 |
| Carne vaca | 1.a | 1.54 | a | 1.57 |
| Id. id. | 2.a | 1.44 | a | 1.53 |
| Id. id. | 3.a | 0.70 | a | 1.20 |
| Carne cordero | 1.a | 2.30 | a | 2.50 |
| Id. id. | 2.a | 2.00 | a | 2.20 |
| Id. id. | 3.a | 0.80 | a | 1.80 |
| Carne oveja | 1.a | 1.60 | a | 1.80 |
| Id. id. | 2.a | 1.30 | a | 1.50 |
| Id. id. | 3.a | 0.80 | a | 1.20 |
| Carne cabro | no | hubo | | |
| Carne de cerdo | 1.a | 1.80 | | |
| Id. id. | 2.a | 1.65 | a | 1.75 |
| Id. id. | 3.a | 1.20 | a | 1.40 |
| Grasa en rama | | 1.20 | | |
| Sebo de ovejuno | | 0.90 | a | 1.00 |
| Cuero de vacuno macho | | 1.10 | a | 1.80 |
| Id. id. hembra | | 1.80 | | |
| Id. de ovejuno pesos docena | | 36.— | a | 48.— |

$ 69; 98 y $ 130

Regios amoblados completos y con mesa de centro, realiza la **GRAN FABRICA INGLESA de MUEBLES — DE MIMBRE —**

San Isidro 261

8-4

# Sociedades Anónimas

## Compañía Sud Americana de Vapores

Por acuerdo del Consejo Directivo, se convoca a Junta General Extraordinaria de Accionistas para el Lunes 11 de Setiembre próximo, a las dos de la tarde, en el edificio de la Compañía, calle Blanco N.o 895, para tratar del aumento del capital social, acogiéndose a lo establecido en el art. 4.o de los Estatutos.

El Registro de Accionistas permanecerá cerrado desde el Viernes 1.o hasta el Lunes 11 de Setiembre, ambos días inclusives.

Valparaíso, 18 de Agosto de 1922.

**EL GERENTE.**

11-S

---

## Compañía de Salitres de Antofagasta

**DIVIDENDO N.o 146**

En conformidad a lo acordado por el Consejo Directivo se repartirá a los señores accionistas un dividendo de

**$ 1 POR ACCION**

que se pagará por el Banco de Chile en Valparaíso y Santiago, desde el 14 de Setiembre próximo.

El Registro de Accionistas permanecerá cerrado desde el 30 del actual, hasta el 14 de Setiembre, ambas fechas inclusives.

Valparaíso, 26 de Agosto de 1922.

**CARLOS DEL CAMPO N.,**
Gerente.

14-S

---

## SOCIEDAD EXPLOTADORA DE TIERRA DEL FUEGO

De acuerdo con lo dispuesto por el artículo 14 de los Estatutos, se cita a los señores Accionistas a Asamblea General Ordinaria para el Viernes 22 del corriente, a las 2 y media P. M., en el salón de la Cámara Nacional de Comercio de este puerto, calle Blanco N.o 731, con el objeto de presentarles la Memoria y el Balance correspondientes al año terminado el 30 de Junio.

Los accionistas que deseen recibir el próximo dividendo en letras sobre Londres, deben dar aviso por escrito antes del 15 de Setiembre, día en que se fijará el tipo de cambio para el pago en moneda corriente.

No se dará Letras por menos de £ 25.

El Registro de Accionistas estará cerrado desde el 9 hasta el 22 de Setiembre, ambas fechas inclusive.

Valparaíso, 1.o de Setiembre de 1922.

**EL DIRECTORIO.**

Oficina de la Agencia en Santiago, Moneda N.o 1109.

---

Carro-Cajón

DE 30 TONELADAS

se vende. Tratar:

**Bodegas Comerciales**

DELICIAS 3311

1-S

---

## Club de Setiembre

En conformidad al Art. 16 de los Estatutos, cítase a los socios a Junta General para el Domingo 3 de Setiembre próximo, a las 6 P. M., con el objeto de imponerse del Balance y proclamar a los cuatro Directores que deben ser elegidos.

La votación tendrá lugar, en la sala de lectura del Club, desde el 26 de Agosto al 2 de Setiembre inclusive, de 6 a 8 P. M.

Santiago, 25 de Agosto de 1922.

**EL SECRETARIO.**

---

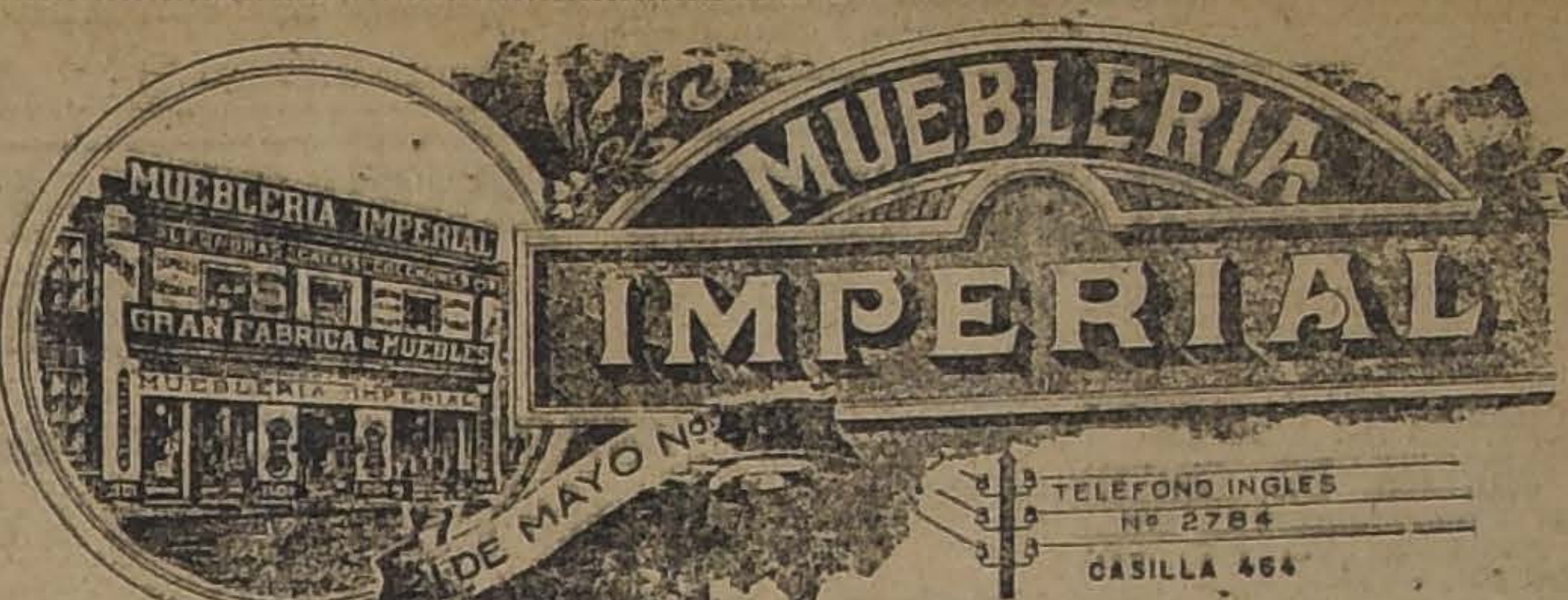

AGENTES EXCLUSIVOS Y UNICO DEPOSITO EN SANTIAGO DE LA NUEVA FABRICA DE CATRES Y ARTICULOS DE MENAJE

CONCEPCION

Si Ud. desea un buen catre y económico, exija esta marca:

NUEVA FABRICA DE CATRES
SOLIDEZ
ELEGANCIA
ECONOMIA
CONCEPCION

Nuestra calidad es superior y nuestros precios son inferiores a las demás fábricas

No compre sin consultar nuestros precios y economizará dinero

CALLE 21 DE MAYO

Frente a la calle San Pablo

## TRIBUNALES DE JUSTICIA

### MOVIMIENTO HABIDO EN 31 DE AGOSTO DE 1922

**CORTE SUPREMA**

**Primera sala**

1 Municipalidad de Antofagasta con Deudores Morosos, en acuerdo.

Las demás no vistas.

Alegaron:

Don Pedro Luis González, por el recurso, y don Pedro Aguirre, contra el recurso.

**Segunda sala**

Continuó la 1 de ayer, Alejandro Huneeus con Hernán Joglar R. y otros, y quedó pendiente.

Alegaron:

Don José Luis Cornejo Jiménez, por el recurso, y don Maximiliano Roldán, contra el recurso, y quedó pendiente.

Borrador de sentencia:

El señor Foster Recabarren entregó en la causa de Osorio con Mahuzier.

**CORTE DE APELACIONES**

**Primera sala.** — Señor Gutiérrez.

1 José M. Acevedo con Alberto Salas y Sara W. de Hurtado; es parte don Arturo Halligne, suspendidos efectos; 2 Quiebra Dubernet, memoria del síndico; en acuerdo; 5 Gumecinda Ureta con Margarita Caro y Domingo Castro, suspendida; 9 Sucesión Teresa Ovalle Vicuña, nombramiento de partidor, trámite.

Secretario, el señor Alcalde.

Alegaron:

Don Hernán Castillo por la revocación, en la 1.a; don Alfredo Lira con don Rafael Cañas y don Ernesto Roldán, en la 2.a

**Segunda sala.** — Señor Orrego F.

1 Recurso de hecho de Juan Siefon, sin lugar; 2 Recurso de hecho de Busquet y Soler Hnos., ha lugar; 3 Hospedería San Rafael con Ordinario Eclesiástico de Santiago, faltó personal; 4 Mariana Cuevas con Carmen Rosa Maturana de C., confirmada; 5 Benjamín Jisnsky con Armando Peña y otros, suspensión efectos; 6 Luis y Julia Santelices con Cía. Seguros La República, revocada; 7 Gmo. Munich con Eugenio de Toro y otros, mal anunciada; 8 Fernando Hut con Jorge Cristi, suspendida; 9 Banco Francés de Chile con Luis Lagarrigue y Cía., suspendida; 10 Banco Francés de Chile con Luis Lagarrigue y Cía., suspendida.

Alegaron:

En la 2.a, don Carlos Montecinos, por el recurso.

En la 4.a, don Washington Bannen por el recurso.

En la 5.a, don Washington Bannen con don Rafael Mozó.

En la 6.a, don Carlos Salas Herrera, confirmando.

**Tercera sala.** — Señor Bernales.

1 Josiah Harding con José Francisco Fabres, trámite; 2 Siegel y Geiger con Banco Alemán Transatlántico, pendiente.

Agregados: Contra A. Cabrera y otro, confirmada con declaración; recurso de amparo de P. Gallardo, sin lugar.

Secretario, el señor Alcalde.

Alegaron:

Don Blas Gallo por la aprobación, en la 1.a agregada; don Alfredo Moreno por el recurso, en la 2.a id.; y don Fernando Claro con don Alberto Siegel, en la 2.a de tabla.

**Cuarta sala.** — Señor Varas O.

1 David Pulido con Joaquín Molina, confirmada; 2 Emilia y Eliodoro Bravo con Max y Esteban Loyola, acuerdo; 3 Carolina Olivos con Carlos Reyes, trámites; 4 Adrián Contreras con Cornelio 2.o Aravena, suspend.; 5 A. y F. Becker y Cía. con Arturo Stuven, fallada.

No vistas las demás.

Falladas de acuerdo:

Alberto Labarca con Filomena González.

Eliodoro Yáñez con Errázuriz y Figueroa.

Alegaron:

En la 1.a, don Luis Salas Romo con don Alfredo Lira Ovalle.

En la 2.a, don Jorge Costa con don Luis A. Miranda.

En la 5.a, don Tomás León con don Alfredo Moreno.

**Quinta sala.** — Señor González Campos.

1 María Cáceres con Carlos Orrego (es parte Fernando Chacón), sin lugar; 2 Laura Villalón con Aquiles Riveros, confirmada; 3 Luis Yáñez con Efraín Vásquez, suspendida; 4 José Lapiechade con Javier Rengifo (son partes Emma Morales, Banco de Chile y Casa Weil), id.; 5 Pedro Mena L. con Banco Hipotecario de Chile y Comunidad Llayma, confirmada y revocada; 6 Manuel Rodríguez con Busquets y Solar Hnos., confirmada; 7 Alfredo Moreno con Caupolicán Bruce, Adela Onfray v. de B. Juvenal Bruce por sí y por Leonidas Onfray, trámite.

Secretario, el señor Fabres.

Alegaron:

Don Juan Furetti con don Benjamín de la Barra y don Néstor Valdés, en la 1.a; don Franklin Otero con don Carlos Toro, en la 5.a, y don Carlos Montecinos por la revocatoria en la 6.a

---

## CLUB DE LA UNION

En cumplimiento del Art. 2.o de los Estatutos, se llama a votación durante ocho días, para elegir tres directores en reemplazo de los señores Alberto Lira Orrego, Recaredo Ossa Covarrubias, y Enrique Sánchez García de la Huerta, quienes terminan su período.

La votación comenzará el Domingo 3 de Setiembre, recibiéndose los votos de 6.30 a 7.30 P. M.

Santiago, 1.o de Setiembre de 1922.

**EL DIRECTORIO.**

---

## Exposición de la habitación económica

**CONCURSO DE PLANOS DE HABITACIONES PARA EMPLEADOS**

Se llama a concurso de planos tipos de **CASAS PARA EMPLEADOS**, conforme a las bases que se pueden solicitar en la Oficina de la Secretaría de la Exposición, Compañía 1060.

Habrá un premio de 7 mil pesos y otro de un mil pesos, ofrecidos por la Caja de Crédito Hipotecario, y por la Caja de Ahorros de Empleados Públicos, respectivamente.

El concurso se cerrará el 21 de Setiembre entrante, a las 4 P. M., y los planos deben presentarse en la Oficina de la Exposición en el Palacio de Bellas Artes.

**EL DIRECTOR**

2-S

---

Ya son muchas las personas

que usan y recomiendan el "The Vergel", después de haber comprobado su maravillosa eficacia. Las personas que sufren de los riñones y la vejiga están expuestas a sufrir dolor de cintura, espalda o caderas, hidropesía, reumatismo o ciática, incontinencia de la orina, dolor o ardor en el caño al pasar las aguas, asiento o sedimento en las orinas, unas veces blanco como almidón y otras amarillo como ladrillo molido, imposibilidad de agacharse y recoger algo del suelo, empañamiento de la vista, orines turbios y de mal olor, debilidad sexual, el orinar a retazos o de gota en gota, el tener que levantarse en la noche a hacer aguas, frialdad de pies y manos, hinchazón de pies y pantorillas, cansancio y flogedad al levantarse por las mañanas, pérdida de la memoria, etc., etc., y deben de tomar sin pérdida de tiempo el "The Vergel" de los laboratorios del "The Vergel de París, que se vende en todas las buenas Boticas y Droguerías del país.

---

# COMPAÑIA

— DE —

# Consumidores de Gas

## DE SANTIAGO

### PROPUESTAS POR CARBON

La Compañía pide propuestas para la provisión de 30,000 toneladas métricas de carbón de piedra de marcas conocidas para gas.

Las bases y especificaciones se proporcionan en la Gerencia de la Compañía, Santo Domingo N.o 1061.

Las propuestas se abrirán el 10 de Enero de 1923, a las 3 P. M.

Santiago, Setiembre 1.o de 1922.

**Pedro Errázuriz Tagle,**
GERENTE.

---

## FERROCARRILES DEL ESTADO

Se solicitan propuestas públicas para el 14 de Noviembre próximo, por maquinarias para un taller central de frenos que se instalará en la Maestranza Central de San Bernardo.

Bases y antecedentes, en el Departamento de Materiales y Almacenes en la Estación de Alameda (Plaza Argentina).

Santiago, 10 de Agosto de 1922.

2-S

Se piden propuestas públicas para proveer al Ferrocarril de Arica a La Paz de calderos, cajas de fuego y diversos repuestos para locomotoras. Ver "Diario Oficial".

5-S
31-A

Se solicitan propuestas públicas para el 6 de Setiembre próximo por herramientas, neumáticos y expandidores para tubos, etc.

Bases y antecedentes en el Departamento de Materiales y Almacenes de la Estación Alameda (Plaza Argentina).

Santiago, 5 de Julio de 1922.

1.o-S

---

FUNDOS

EN TODAS LAS ZONAS DEL PAIS

VENDE - COMPRA

ALFREDO TAGLE RODRIGUEZ

INGENIERO AGRONOMO

CATEDRAL 1137 CASILLA 3132

1.o-S

## VIDA OBRERA

# LA FEDERACION DE CENTROS INSTRUCTIVOS Y RECREATIVOS DE CHILE ACUERDA DAR UN GRAN BAILE SOCIAL OBRERO EN HONOR DEL ENCARGADO DE NEGOCIOS DEL

## IMPORTANTES ACUERDOS TOMADOS POR LA DE OBREROS DE IMPRENTA

## HOY SE REUNE EXTRAORDINARIAMENTE EL CONGRESO SOCIAL OBRERO

## Sobre las incidencias habidas en la Imprenta La República. — Exposición hecha por la Secretaría General de la Federación de Obreros de Imprenta

## La manifestación de hoy en honor del nuevo Directorio del Sindicato de Chauffeurs

## ACUERDOS, FIESTAS Y CITACIONES SOCIALES

### PUBLICACIONES DE LA FEDERACION OBRERA DE CHILE

**SECCION ELECTRICISTAS DEL CONSEJO INDUSTRIAL DE LA CONSTRUCCION.** — Hoy, a las 7 P. M., se reune el Directorio de esta institución, integrado por el señor Norberto Limonge.

—Se encuentran casi terminado los preparativos para la velada pro-pliego de peticiones, que se llevará a efecto el próximo Sábado 9 de Setiembre; en el local social del Hogar Común de la "I. W. W.".

Mañana se llevará a efecto la velada literario-musical, que un grupo de amigos del señor Primitivo Videla y miembro de la sección, le han preparado, en la Sociedad "La Universal" ubicada en Arturo Prat N.o 1242. El programa constará de 3 partes, y en él tomarán parte los mejores artistas de la capital, con la cooperación del Centro Artístico Nacional "Pedro Sienna" de la A. de C. A. O. de Ch.

—Para el próximo Domingo 3 de Setiembre de 1922 se llevará a efecto la primera asamblea ordinaria del gremio.

**CONSEJO DE TRANVIARIOS.** — Cítase al personal de la sección Victoria en su salón social, para hoy, de 9.30 a 11.30 P. M., para darles cuenta de los acuerdos tomados en el Consejo Central, respecto a la situación creada al gremio. Se encarece la asistencia.

**COMISION DE PROPAGANDA DE LA SECCION ELECTRICISTAS.** — Por acuerdo de la asamblea celebrada el Miércoles pasado acordó reunirse extraordinariamente esta comisión hoy, a las 8.30 P. M., para después de la asamblea de Directorio.

**SECCION DE FUNDIDORES DEL C. Y DE C.** — Cítase a Junta general extraordinaria para el Domingo 3, a las 9.45 A. M., en el Salón del C. Y. de C., Av. Matta N.o 792: a todos los fundidores y modelistas de Santiago y San Bernardo sean federados y no federados.

Se ruega encarecidamente la asistencia a los asociados correspondientes de los establecimientos, Acero Electro, Maestranzas de San Bernardo y del Ejército.

—Cítase a reunión extraordinaria al Directorio para hoy, a las 8 P. M., en el local más arriba indicado.

**CONSEJO N.o 2.** — La Sección Victoria cita a junta general para hoy, a las 8 P. M. Se encarece la asistencia al personal de todas las secciones de este depósito para tratar la indicación del paro por 24 horas. La asistencia de la comisión ante los parlamentarios es obligatoria.

El baile de esta noche quedó suspendido hasta el Sábado.

**SECCION PINTORES Y EMPAPELADORES. — LA VELADA Y BAILE SOCIAL DE ESTA NOCHE.** —Hoy, a las 9 en punto, se llevará a efecto la velada y baile social que, con anterioridad, ha venido anunciando esta sección, y cuyo producto será a beneficio de sus fondos sociales. Esta velada se efectuará en el salón teatro del Consejo I. de Construcción, situado en la Avenida Matta 792 esquina de San Francisco.

En esta función tomarán parte distinguido aficionados entre otros, figura la aplaudido coupletista, señorita Rosa Granado y varios otros.

**CONSEJO INDUSTRIAL DE CONSTRUCCION.** — La mesa administrativa está citada para hoy, se exige la asistencia a los delegados de las respectivas secciones.

Local: Avenida Matta 792 esquina de San Francisco.

### Publicaciones de la Asociación de Cuadros Artísticos Obreros de Chile

**CENTRO ARTISTICO "PEPE MARTINEZ".**—Se ha citado para hoy, a las 8.30 P. M. a ensayo y reunión.

Se encarece la asistencia a los señores Ortiz, Martín y señoritas Ester Martínez y Felipa Atenas, que deben actuar en la velada de mañana en el Centro de Excursionistas Galvarino.

**ACADEMIA ARTISTICA NEW YORK.**—Cítase a sesión para hoy, a las 8.30 P. M. en el nuevo local, Delicias 3889. Se ruega la asistencia, pues se tratarán importantes asuntos, entre ellos, el de eliminar definitivamente a los socios morosos que figuren en la lista que presentará el tesorero en esta sesión.

**ACADEMIA ARTISTICA "JACINTO BENAVENTE".**— Cítase para hoy, a las 9 P. M. al local de los Ferroviarios a reunión general. Es indispensable la asistencia de los señores Montero, Moraga, Iturriaga, Oyarzún y Hormazábal.

Los cuadros que hasta hoy no hayan devuelto las entradas del beneficio de esta Academia, se les ruega lo hagan a la brevedad posible.

### Fiestas sociales

**LIGA DEL TRABAJO.**—La Comisión de fiestas de esta institución deseando proporcionar a sus asociados y sus familias y al vecindario en general espectáculos cultos e instructivos, ha logrado reabrir su Salón-Teatro el cual se inaugura el Sábado 2 del corriente mes con una espléndida función a cargo del Cuadro Artístico "Vital Aza" de la A. de C. A. O. de Ch. que dirige el actor señor Luis Barra Jorquera. Con este motivo este teatro tendrá nueva iluminación y decorados pintados ex-profeso para este programa, por lo tanto se invita a los socios y sus familias y a toda la juventud del barrio.

**CENTRO DEPORTIVO Y RECREATIVO ESPARTA.—Los bailes de mañana y el Domingo próximo.** —La comisión de fiestas de esta institución trabaja actualmente en los preparativos del baile familiar que se llevará a efecto mañana, a las 9 1|2 P. M., en el salón social que este Centro tiene ubicado en la calle San Alfonso N.o 30, casi esquina de la Avenida de las Delicias.

Para el Domingo próximo, organiza un baile extraordinario que dará comienzo a las 7 de la tarde para terminar a las 12 de la noche, y en lo sucesivo se llevarán a efecto todos los Domingos y días festivos.

Además el Directorio de esta institución, ha nombrado una comisión de recepción que tendrá a su cargo la debida atención de que deben ser objeto las señoritas asistentes a las reuniones de baile que esta Academia realiza semanalmente.

**HOY SE EFECTUARA LA FIESTA ORGANIZADA POR EL CENTRO OBRERO - ESTUDIANTIL "LUIS CRUZ MARTINZ".**—Hoy se efectuará la velada y baile para conmemorar el 1.er aniversario de este Centro.

El Salón ha sido iluminado y arreglado artísticamente lo cual dará mayor realce a esta fiesta. Las entradas serán gratis para las señoritas y los caballeros pagarán $ 0.80.

**CENTRO FAMILIAR "LA ESPERANZA".**—La comisión de fiestas de este Centro prepara con todo entusiasmo para el próximo Domingo, a las 5.30 P. M., una matinée concert en honor de las Sociedades amigas y familias del barrio.

Con este baile, el que será amenizado por una buena orquesta, quedarán inauguradas las matinées.

Mañana habrá un baile social, a las 9.30 P. M.

**SOCIEDAD "CAMILO HENRIQUEZ".** — Para esta noche, a las 9.30 P. M., ha preparado la comisión de fiestas un escogido baile familiar con un variado carnet de danzas modernas.

Se invita a las Sociedades amigas.

Mañana, a las 9 P. M., llevará a efecto en el salón social la velada literario-musical y baile social que ha venido preparando con todo entusiasmo el Club "Diener" F. C., a beneficio de sus fondos sociales.

**CENTRO SOCIAL SPORTIVO ALIANZA.** — Mañana se llevará a efecto en este Centro una función de variedades y bailes en honor de los hermanos Bilumilla.

**CUADRO ARTISTICO SINDICAL "LA DEFENSA".**—Mañana, a las 8 P. M., en San Pablo 1276, se llevará a efecto la velada que en honor del señor Juan Castro, había preparado este conjunto, para el 19 de Agosto.

**EL BENEFICIO DE AIDITA AGUILERA.**—Debido al mal tiempo, se postergó para el mes en curso el beneficio de la tonadillera infantil Aidita Aguilera.

Se ruega a las personas que tengan entradas en su poder, se sirvan conservarlas.

## LA HUELGA EN LA IMPRENTA LA REPUBLICA Y SUS CAUSAS

### UNA EXPOSICION

La Secretaría General de la Federación de Obreros de Imprenta, nos solicita la publicación de lo siguiente:

En "La Nación" del Martes último apareció un párrafo firmado por los operarios del taller "La República" en el cual, junto con dejar en claro que no leyeron lo que firmaron, o bien no los consultaron y pusieron sus nombres, tratan de hacer creer que el movimiento que se generó en el taller antes nombrado no tenía base y carecía de objeto; y como es necesario que esto quede claramente establecido, vamos a dar a saber las causales.

El industrial señor Cornejo tiene fama de ser de lo más informal. Con frecuencia a los operarios que no trabajaban la semana completa los hacía volver al taller por la noche, no abonándoles por este capítulo el recargo correspondiente.

Cansado el personal de este y otros abusos, se reunió en el local dos días antes de la huelga y después de amplia discusión se acordó concretar las peticiones en un pliego, las cuales serían tramitadas por la Secretaría de la Federación y son las siguientes:

Que el día Sábado se abone el salario a las 12 M. El señor Cornejo lo acostumbraba a las 4, a las 5, a las 6 y hasta a las 8 P. M.

Terminación de las multas.

Salida a almorzar a la hora habitual. El señor Cornejo por puro capricho dejaba a tres o cuatro operarios hasta las dos de la tarde sin salir a almorzar, y pobre del que no acatara su orden porque en el acto le indicaba la calle.

Pago del desahucio legal al prensista Samuel Toro, suspendido por escasez de trabajo. El industrial al siguiente día tomaba a otro ¿Habría escasez de trabajo?

Higienización del taller. Si hay en la actualidad imprentas anti-higiénicas, esta ocupa el primer lugar.

Eliminación de las planillas de control.

Separación de Germán Bustos, por ser un obrero de lo más pernicioso, para la mayor eficiencia en el trabajo.

Siguen dos peticiones más que no hay necesidad de estamparlas aquí.

La Secretaría General dió curso a estas justas peticiones, dirigiendo nota al señor Cornejo, pero este señor en vez de allanar las dificultades que se habían producido en su taller, aumentólas suspendiendo sorpresivamente a Ricardo Gallardo, Luis Quintanilla y Maclovio Galdames por suponerlos los causantes de la reunión habida en el local, con el objeto de hacer terminar los abusos que a diario cometía el industrial.

Fácilmente comprenderá la colectividad que había razón de sobra para ir a la huelga. Que se hayan quedado ocho trabajando no significa que lo que se perseguía era injusto; sencillamente fueron desleales consigo mismos porque en ningún instante podrán olvidar que las peticiones estaban cimentadas sobre bases que eran y serán innegables. Por esta misma causa fué preciso darles a tres de ellos lecciones de hombría.

En la publicación que se ha citado y que es materia de esta aclaración, dicen los firmantes que jamás han sido federados. ¡Cómo se comprende que no supieron dónde colocaron sus nombres!

Sin temor de ser contradichos se sostiene que manuel Gallardo era federado y prueba de ello es que en diversas oportunidades fué delegado del personal ante la organización; Arturo Toro también era federado y tan es así que durante algún tiempo fué representante de la sección prensas de "La Ilustración" e ingresó a "La República" el mismo día que su hermano Samuel Toro era reemplazado por el señor Cornejo. ¡Magnífico hermano éste que habiendo concurrido a la reunión en que se trató precisamente de la defensa de los intereses de su hermano, en seguida, desconoce la justicia de la causa y traiciona a su propio hermano!

El gremio no debe olvidar su nombre. ¿Cómo irá a proceder en el futuro con los extraños o con sus actuales compañeros?

Respecto a Gustavo Moraga, a Armijo, a Bessieres, a Carmona y Rojas, eran también de la Federación, y eso que no hayan parado mientes en firmar el párrafo del día 29, significa que no se dieron cuenta a dónde los llevaron...

Otro que no podría ser jamás federado es Federico Vivanco, porque su profesión es otra: es traidor.

Uno que ingresó después que estaba producido el conflicto — contraviniendo acuerdos — es Eduardo Rodríguez G., también federado, y todavía hermano de uno de los fundadores de la Federación. ¡Qué vergüenza!

Los demás firmantes no son conocidos en la organización y se cree que sean nombres y apellidos supuestos.

Al hacer esta aclaración a un párrafo intencionalmente mal escrito, con el objeto de dejar en ridículo a los firmantes, no nos guía en absoluto mala fe. El gremio convertido en juez juzgará las cosas y se dará cabal cuenta de los acontecimientos.

Eso de que exista el propósito de formar una instituución con elementos no federados, nos deja sin cuidado. No dudamos que el lema que llevarán sus miembros será la deslealtad. ¡Adelante a fin de que sigan conservando como herencia su actuación de este último tiempo!

Con esto cree la Secretaría General dejar las cosas en su lugar.

Ahora el gremio deberá hacerse estas preguntas: ¿es posible que Toro, Gallardo y Rodríguez estén trabajando en "La República"? ¿habrá elementos que quieran ir a trabajar a este taller después que hayan leído las causales de la huelga?

Finalmente, se repite a la colectividad que una última asamblea acordó boycottear a este taller, no aceptando ni pidiendo trabajo y la colectividad tipográfica debe respetar este acuerdo. — **Rogerio Rozas O., Secretario General.**

**CENTRO CRISTOBAL COLON DE LA UNION NACIONAL.**—Se pone en conocimiento de los señores socios que el Domingo próximo, se llevará a efecto la repartición de premios a los atletas vencedores en el 4.o torneo por la copa "Langer".

A este acto, que se llevará a efecto en el local social, a las 4 1|2 P. M., se invita a todos los socios y sus familias.

**CENTRO SOCIAL OBRERO DE LA ESCUELA BENJAMIN FRANKLIN.**—El Centro, en su última sesión, acordó efectuar esta noche, un baile familiar en honor de su entusiasta presidente, señor don Ramón Torrealba, con motivo de haber sido ayer el día de su onomástico. Se dará principio al baile, a las 10 P. M.

**CENTRO ESTUDIANTIL LUIS CRUZ MARTINEZ.— El baile-concierte de esta noche.** — Como lo hemos anunciado, esta noche se llevará a efecto la gran velada y baile concierto con que este Centro celebra su primer aniversario, en el Salón de Peluqueros, Avenida La Paz N.o 8.

La función empezará a las 9 P. M., con el siguiente programa:

Primera parte. — 1. Obertura por la orquesta.

2. Discurso por un socio del Centro.

3. Monólogo por el señor E. Serrano.

4. Guitarra por el señor Juan Sepúlveda.

5. Presentación del galán señor Samolo de Cruz.

6. Zapateo americano por el señor Peter Troyer.

Segunda parte. — 1. Obertura por la orquesta.

2. Monólogo por el señor Ricardo Villagra.

3. Guitarra por el señor Juan Sepúlveda.

4. Monólogos y parodias por el señor Matus del Holmo.

A continuación gran baile con orquesta.

Precios de las entradas: Señoritas gratis, caballeros 80 centavos.

**DIENER F. C.—La velada de mañaa a beneficio de sus fondos sociales.**—Con un entusiasmo digno del mayor aplauso han venido trabajando los dirigentes de esta institución, para la velada literario-musical y baile que dará mañana, a las 9.15 P. M., en el salón social que posee la Sociedad Camilo Henríquez, cuyo producto será destinado a incrementar sus fondos sociales.

Además de los números que ejecutarán los señores Oscar Huidobro, Serrano, Carlos Vargas, Daniel Elgueta, Pedro Munizaga y el de la aplaudida tonadillera Aidita Aguilera, se pondrá en escena el divertido juguete cómico, titulado: "Veraneando en Zapallar", interpretado por los componentes del Cuadro Gutenberg.

Las entradas para este beneficio pueden ser pedidas al señor Nicomedes Araya, en el taller de la Imprenta Diener, que está en la calle Curicó N.o 70.

**SOCIEDAD DE ARTESANOS LA UNION.**— La comisión de fiestas de la Brigada Benjamín Franklin, viene preparando un baile social en beneficio de los niños pobres, el que se llevará a efecto el próximo Sábado en el salón de la Sociedad de Artesanos La Unión, a las 9 P. M.

El valor de las entradas para caballeros es de un peso cincuenta centavos y para señoritas gratis.

### CONCURSO

Llámase a concurso a fin de proveer en propiedad dos plazas de profesores auxiliares en la Escuela Diurna de Aplicación Anexa a la Normal de Preceptoras de Puerto Montt, con un sueldo base de $ 4,200 anuales cada una.

Las interesadas deberán enviar sus títulos y demás antecedentes a la Dirección de la Escuela Normal citada, antes del 23 de Setiembre próximo.

**El Director General de Educación Primaria**

1.o-S

### FEDERACION DE CENTROS INSTRUCTIVOS Y RECREATIVOS DE CHILE

#### EN LA SESION DE ANOCHE SE ACORDO OFRECER UN GRAN BAILE EN HOMENAJE AL CENTENARIO BRASILERO

**Con la totalidad de sus miembros se reunión anoche el Directorio de esta corporación obrera, y entre otros asuntos, pasó a ocuparse de la participación que le corresponderá en las fiestas oficiales con que las colectividades obreras, procederán a celebrar el Centenario del Brasil.**

**Después de un detenido debate, se acordó ofrecer un gran baile social en honor del representante diplomático del país hermano, en los salones del Centro La Ilustración, Bascuñán Guerrero 542, el próximo Viernes 8 del actual.**

**Amenizará el acto, especialmente cedido por la Prefectura, el Orfeón de Policía y conocidos artistas obreros desarrollarán intercalado interesantes números de variedades.**

**La casa Gath y Chaves tendrá a su cargo el arreglo del salón.**

**INVITACION AL ENCARGADOS DE NEGOCIOS**

**En la tarde de hoy, una comisión especial, pasará a la Legación a invitar al señor Encargado de Negocios del Brasil, a dicha fiesta.**

### Sindicato de Chauffeurs de Chile

**LA MANIFESTACION DE HOY EN HONOR DEL NUEVO DIRECTORIO**

Hoy se llevará a efecto el baile-concierto que el director de la sección recreativa de esta institución, ofrece al nuevo Directorio.

Sr. RAMON MEZA, Presidente del Sindicato

Este acto promete resultar un completo éxito, tanto por la importancia de los números literarios que se han preparado, como por el carnet de baile que se desarrollará.

A esta manifestación se han invitado especialmente a los señores Carlos de la Barra, Francisco Lira, Carlos Gamboa, Miguel Cabezas y Melanio Venegas.

### Sociedad "La Democracia"

Mañana, a las 9 P. M., habrá un baile familiar, amenizado por una orquesta.

**ACADEMIA ARTISTICA DE EL CENTRO SANTIAGO. — San Pablo N.o 1276.**— Hoy, a las 9 P. M., se efectuará el festival artístico en honor del presidente de esta institución, señor José Ruiz.

Se desarrollará un interesante programa de variedades, intercalado con bailes.

Terminará la velada con un baile familiar amenizado por la orquesta Roberts.

La entrada es de $ 1 para caballeros y las señoritas tendrán acceso libre al salón.

Se invita a las familias de los socios y del barrio y a los Centros Femenino Juvenil La Aurora, Martínez de Rozas y a todos los Centros de la Unión Nacional.

### Acuerdos sociales

**UNION DE LOS TIPOGRAFOS.**— El Directorio de esta Sociedad se reunirá el Domingo próximo, a las 3 de la tarde, a fin de ocuparse de numerosos e importantes asuntos que penden de su consideración.

Se encarece la asistencia y puntualidad en la hora.

—La Comisión de Contabilidad se reunirá a las 2 de la tarde de ese mismo día en la secretaría, para seguir revisando el balance del semestre recién pasado. Esta comisión la componen los señores Federico Martínez, José del C. Poblete y Santiago Campos Valdés.

Se espera que esta comisión de término a su cometido para citar a junta general ordinaria, la que reglamentariamente debió haberse celebrado el tercer Domingo de Julio último.

**FEDERACION DE OBREROS DE IMPRENTA.— (Versión oficial).** — La junta administrativa sesionó anteanoche y entre otros acuerdos tomó los siguientes:

Contestar los telegramas del secretario general de la Sección Concepción, que se refieren a la huelga de "La Unión"; y manifestarle que su petición será dada a conocer a la asamblea y alentarlos en el sentido de que unidos tendrán que triunfar.

Se aprobó la cuenta dada por el secretario general sobre la diligencia hecha en la Gerencia de la Imprenta Universo y que una vez que obtenga lo que le pidió el señor Helfmann, se presente nuevamente a él.

Enviar nota al señor Juan Uribe para que asista a la sesión del Domingo 3.

Mandar nota a la Unión de los Tipógrafos manifestándole que la Federación ocupará el salón el día 24 porque dará una matinée.

Otra en igual sentido al Centro Recreativo Artes Gráficas y pidiéndole su concurso, como asimismo el del Cuadro Gutenberg.

Citar para el Viernes 8, a las personas entusiastas en el deporte a fin de dar forma a la idea de la junta de organizar un campeonato de esta naturaleza, cuanto antes.

Confeccionar la tabla para la 8.a asamblea ordinaria del día 3 del actual.

Recomendar a los delegados que cobren mañana la cuota de huelga a los que no la hayan pagado.

—Mañana, a las 4 P. M., habrá asamblea especial. Objeto: la terminación de los reglamentos.

—Se ruega devolver hoy las entradas sobrantes de la Estudiantina Exequiel Vilches.

—Mañana se efectuará la velada del Diener F. C., en la Sociedad Camilo Henríquez. Es deber del gremio concurrir a esta función. Las entradas se venderán en el mismo local.

—Se recomienda a los delegados que en el día de mañana desplieguen toda la actividad posible, a fin de cerrar el balance del mes con el mayor número de federados al día.

—El 13 de Agosto falleció en Valdivia el tipógrafo Carlos Boy Arellano, que era muy conocido en Santiago y en Concepción. No hacía mucho que se había ido a Valdivia.

—El Domingo 3, a las 10 se efectuará la asamblea ordinaria con una interesante tabla.

—Anteayer salió de la Casa de Orates el linógrafo Félix Donaire, completamente restablecido.

**CONTESTANDO A LOS FIRMANTES DE UNA PRESENTACION DE APREMIO.**— El Presidente de la Sociedad Unión de los Tipógrafos, nos pide la publicación de la siguiente aclaración:

"Los consocios señores Marcial Barrera, Alfredo Sánchez Arellano, Florencio Rozas, Pedro Goycoolea, Vicente Rojas, Francisco Vargas, Ana Julia Salcedo, Eusebio Ruiz, Eduardo Zorrilla, Albino Zúñiga, Lorenzo Pacheco, miembros del Directorio que actuó el año próximo pasado y los señores Julio Vallente, Gregorio Ramírez e Ismael Goycoolea, miembros de la Comisión de Contabilidad del mismo período administrativo, en unión de otros socios, han llevado a la prensa el texto de una solicitud de apremio que anoche entregaron al señor vicepresidente, en la que solicitan se convoque a sesión de junta general ordinaria.

Bien saben los señores firmantes que el actual Directorio sólo ha estado esperando la revisión del balance del primer semestre, en que está preocupada la Comisión de Contabilidad, para convocar a sesión de junta general ordinaria. Esto lo ha hecho público la secretaría; y si se ha esperado este trámite es porque lo exige el mismo artículo 63 del Estatuto que mencionan los consocios solicitantes.

El Directorio pudo convocar a sesión de junta general ordinaria omitiendo ese trámite legal, tal como ocurrió en la presidencia del señor Pacheco, el 15 de Febrero de 1920; como ocurrió en la presidencia del señor Barrera, el 13 de Febrero de 1921, cuyo balance sólo vino a ser discutido el 11 de Seetiembre del año 1921, siendo que pertenecía al año anterior.

El año pasado esta sesión que hoy se pide con tanto apremio, porque el Estatuto la fija para el tercer Domingo de Julio, se celebró con 15 socios el 11 del mes de Setiembre, es decir, un día después del que se celebrará este año.

El presidente espera que los 200 socios que actualmente forman la Sociedad, concurran a la sesión en que el Directorio dará la cuenta semestral reglamen juzguen los actos d rectivo. — (Firm Silva P."

**UNA ACLARACION** de la siguiente "Santiago, 31 de —Señor Director d Presente.— Respet En vista de una cada el día 30 del columnas de su por el Consejo N.o le rogamos tenga publicar las siguie "Como en dicho nombres del perso sobre una supuesta ido a adicho Conse adhesión de los federados, la hace ñor Director, que carece en absoluto se explica que sea o una campaña pre cho Consejo piensa Queremos dejar verdadero lugar, y inspector ha pensado sejo y ni pensará queremos descender micas por las raz comprenderá, señor timos una vez más mos asociarnos a institución, pero sejo N.o 2 de Tran En representación inspectores, firma **Alberto Miranda, José Montecinos, Joaquín Pinto D.**

**CONGRESO SOCIAL** Por acuerdo de la hoy se reune este sión extraordinaria reemplazante en los mer vice y secretari Conocer el informe de propiedad y a fin bién la organización ría permanente.

### Citaciones

**Sociedad La Univers** ta general ordinaria para el próximo Dom media A. M., en presente que, en con estatutos sociales, hab el número de socios —A la comisión para el mismo día a la **Departamento de Madera I. W. W.**— hoy a las 8 P. M. tando sobre la unifica mio.

Local: Hogar Común cisco 608.

**La Unión Nacional Ejército Libertador.** — general para hoy en el de costumbre.

**Centro Familiar** junta general para hoy M. Especialmente al cón.

**Sociedad Juventud** junta gennral para 2 y media P. M., en **Comité de Adelanto Eugenio.** — Para el D 2 de la tarde a todos en Bascuñán 2032.

**Unión Local de los** Para hoy a las 7 y media secretarios y tesoreros tamentos adheridos a ministrativa.

**Sociedad de S. M. Gásfiters.** — A sesión para el Domingo 3 a las **Sociedad Unión Teatral** A junta general ordin Lunes 4 de Setiembre M. a fin de hacer la el rectorio.

**Cuadro Artístico** Los componentes de artístico están citados las 8.30 P. M. a objeto la comedia "Veraneando llar". La asistencia es

**Escuela Musical del mún. — Estudiantina La** A los alumnos de esta se para hoy a las 8 y de costumbre.

**Estudiantina La Unión** cuadro de ejecutantes las 9 P. M. en el Teat cho.

Se pone en conocimie socios y relaciones soci secretaría ha sido tras quimbo 1030, casa N.o 1.

**Federación de Trabaja teles y R. S.** — A junta ra hoy a las 10 y media espooialmente a los señ Amigo. y Emilio Denicke.

Queda Ud. Invitado
A la Gran
REALIZACION
de todas las Mercaderías que sólo tienen un pequeño VALOR para no OFENDER su SUSCEPTIBILIDAD en su Gran "REGALO"
LA CORBATINERA
ESTADO 266 - AHUMADA 324
2-S

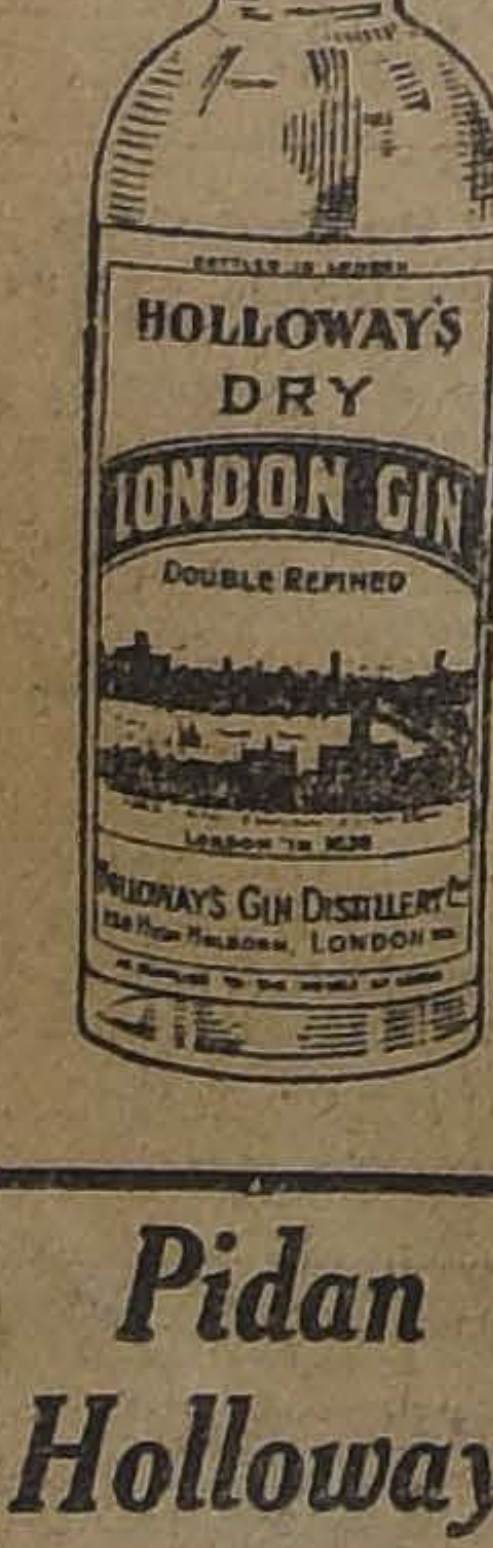

DRY
LONDON GIN
DE
HOLLOWAY
Sacado del alcohol puro de trigo de Londres con alambique y no del alcohol de patata alemán

*Un especialista de Londres dice:*

"Aunque el whisky escocés añejo resulte ser lo mejor como bebida si se toma con moderación, si de vez en cuando se cambia durante una semana con DRY LONDON GIN, se facilita la eliminación de las toxinas y materias emponzoñadas del organismo, que son causa de la gota y del reuma".

*Pidan Holloway*

HOLLOWAY'S GIN DISTILLERY CO.
258 HIGH HOLBORN — LONDRES
*Véndese en todos los almacenes y hoteles de primer orden.*

Muebles
Los obtiene usted con grandes facilidades de pago.
ENTREGA INMEDIATA
Arturo Prat 183

PLUMEROS
Y UTILES DE ASEO
Haga sus compras directamente en nuestra fábrica y economizará dinero.
Gran surtido en copos y plumeros finos para automóviles.
Escobillones, escobillas y escobas a precios sin competencia.
Escaleras de tijera de pino, las más sólidas y durables, realizaremos por pocos días a $ 3 el peldaño.
AGUSTINAS 1778 y DELICIAS 1934
1.o-S

Imprenta "Echeverría"
San Diego 1233,— Teléfono 23 (Matadero)
Trabajos rápidos y económicos. Libretas y cuadernos por mayor y menor.— Artículos para escritorio. Se atienden pedidos de provincia. Descuentos a los comerciantes.
AGENCIA DE "LA NACION"
Avisos y suscriciones hasta las 9 P. M.

## Avisos clasificados

### ARRIENDOS (Necesitan)

**NECESITO CASA GRANDE PARA** industria y habitaciones con altos o bajos solos. Casilla 6050, Correo 5. 1.o S.

**TOMO CONVENTILLOS EN arriendo.** Doy garantías. Gálvez 1001. 2-S

**CITEES, CASITAS Y TODA CLASE** de propiedades tomo en arriendo o administración, doy buenas garantías. San Diego 2050. Casita 45. S-5

**MATRIMONIO FORMAL DESEA** arrendar casa hasta $ 200. J. T. Casilla 842. 1.o-S

**NECESITO ARRENDAR PANADERÍA** chica. Tratar: Santa Victoria 344. 2-s

**NECESITO CASA CON 5 PIEZAS Y** servicios cerca carros. Canon: $ 200. Ofertas: casilla 2699.

**PARA QUINCE SETIEMBRE NECESITO** departamento independiente, dos piezas, cocina, entre Mapocho-Matta. Dirigirse: Casilla 2755. 1.o-S

**NECESITO CASA, URGENTE, RADIO:** Escuela Olea. Canon: $ 100. Dirigirse: Galvarino 678. 1.o-S

**JOVEN HONORABLE NECESITA** arrendar piano. Dirección: Esperanza 65. 1.o-S

**NECESITASE CASA 6 PIEZAS 1.o** Octubre. San Diego, pasado Matta o primeras cuadras adyacentes. Indicar precio. Matucana 99. 1.o-S.

### ARRIENDOS (Ofrecen)

**ARRIENDANSE COMODAS CASITAS.** San Ignacio 1565. 1.o-S

**$ 150-170, CASA 6 PIEZAS NUEVAS.** Esperanza 455. 1.o-Set.

**$ 115-150, CASAS 5 PIEZAS, NUEVAS.** Rosas 2203. 10-Set.

**$ 90, CASAS 5 PIEZAS** ta Rosa 1496.

**$ 10, SEMANAL, CASITA** 2 piezas. Santa Rosa 1

**$ 7, SEMANAL, CASITA** bladas, empapeladas. 1865.

**$ 9, 13, 16 SEMANALES,** casitas. Chiloé 1740.

**SE ARRIENDA LOCAL** para oficina. Tratar:

**OFICINAS ARRIENDO** sos, otra grande $ 1328.

**$ 90 CASA CUATRO PIEZ** 2197, esquina Bío-Bío.

**CHACRA DE 8 A 10** próxima a Santiago, do. Ofertas, casilla

**ARRIENDASE COMODA** Herrera 602.

**DEPARTAMENTO ESQU** co piezas, luz eléctrica, mercial, Carmen 1345.

**EN AV. PEDRO DE** próximo Av. Providencia espléndida casa de habit puesta de siete grandes pendencia de servidum grandes patios, árboles llinero y luz eléctrica. 1060, oficina 6.

**ARRIENDASE PIEZA** llero o señora, sola. próxima Echaurren

**ARRIENDO MUY CENTR** pieza en altos a persona Bueras 162.

**$ 150 ARRIENDO CASA** para negocio. Andes 2601.

**ARRIENDASE DEPART** Miraflores 459.

**ARRIENDO CASA ALTOS** 281. Tratar: Echaurren

**ESQUINA PARA NEGOCIO** dase. Alameda 3452.

**$ 280 ARRIENDO CASA** zas hall, baño, piezas servi eléctrica, gas para cocinas

**$ 170 ARRIENDO CASA EN** cinco piezas y servicios. 62-A.

**ARRIENDO CASA CON** carretela. Avenida Italia tar: San Diego 957.

**SE ARRIENDA DEPART** Herrera 1263.

**ARRIENDASE BUEN LOC** ra cualquier negocio, Plaza Armas. Llaves: 40.

**$ 50 ARRIENDO CASITAS HIGIENICAS** nuevas, dos piezas grandes, patio, Agua Potable, luz eléctrica. Vicuña Mackenna 1477. 2-S

**$ 250 ARRIENDASE PARA EL 1.o** Setiembre casa chalet. Camilo Henríquez 1070. Tratar: Independencia 2876. 1-S

**ARRIENDO LOCAL FUERZA eléc**trica, precio 200 pesos. Alameda 1829. 1.o-S.

**ARRIENDO DOS PIEZAS GRAN**des, casa familia seria. Lira 176. 1.o-S.

**$ 200 ARRIENDO AMPLIA Y CO**moda casa, siete departamentos y dependencias, dos patios. Verla: Maule 531. 4-S.

**ARRIENDASE BUENOS ALTOS,** esquina, toilette, aire y sol; gas y electricidad. Tratar: Carrera 311. 2-S.

**CHALET ÑUÑOA, $ 300, JARDIN,** arboleda, casa cuidador. Tratar: Irarrázaval 1801. 1.o-S.

**ARRIENDO ESPLENDIDO LOCAL** para talleres, bodega, garage. Miraflores 260. Tratar: Cochrane 434. 1.o-S.

**ARRIENDASE LOCAL DE DOS** piezas, apropiado negocito abarrotes. Diez de Julio 219. 1.o-S.

**ARRIENDANSE DEPARTAMEN**tos cómodos, centrales. A. Prat 227. 1.o-s

**SE ARRIENDAN DOS O CUATRO** piezas a profesional. Teatinos 50. 1.o-s

**$ 250 ARRIENDASE CASA MODER**na dos patios 5 piezas fuera dependencias, luz eléctrica. Carros 13, 28, 33. Cuevas 933. 1.o-s

**ARRIENDASE CHALET CONFOR**table, 11 habitaciones, fuera dependencias, quinta frutal escogida. Av. Manuel Montt 1005. S-4

**ARRIENDO CASAS RECIEN CONS**truidas, modernas, esq. altos y bajos, todo confort, asoleadas centrales. Verlas, tratar: con su dueño. Rosas 1717. 3-Set.

**ARRIENDO PARA NEGOCIO U OFI**cina departamento independiente, con habitación. San Martín 60. 1.os

**ARRIENDO COMODO DEPARTA**mento sin niños. Santa Rosa 449. 1.o-S

**SE ARRIENDA ALMACEN ESQUI**na con habitación, $ 280. Rosas 2186. S-1

**SE ARRIENDA UNA CASA EN CA**lle Santa Rosa 955. Canon, $ 470. Tratar en la misma casa de 9 a 12 y 2 a 5. S-2

**$ 400 ARRIENDO CASA OCHO** piezas, servicios, dos patios. Serrano 420. 1.o-S

**ARRIENDO PIEZA AMOBLADA,** casa extranjera. Puente 637. 2-S

**ARRIENDO SALON Y PIEZAS A** matrimonio o jóvenes solos. San Diego 291. 1.o-S

**CASA EXTRANJERA NECESITA** empleada con recomendaciones, buen sueldo. Bandera esquina Rosas N.o 1090. S-1

**ARRIENDO SALONCITO $ 30. Av.** La Paz 583. 1.o-s

**ARRIENDO LINDA PIEZA AMUE**blada caballero. Huérfanos 709, casa extranjera. 1.o-s

**SE ARRIENDAN COMODAS CASAS** de 6 y 7 piezas: Alameda 2542 A. Administración. 1.o-S

**ARRIENDO GALPON, CASA-HABI**tación. Andés 2736. Tratar: Delicias 2221. 1.o-S.

**CASITAS, PIEZAS, BARATAS, Ave**nida Seminario 336 (cerca Marín). 1.o-S.

**ARRIENDO DEPARTAMENTO. —** Santa Victoria 376. Familia honorable. 3-S.

**PIEZAS AMOBLADAS, LUZ ELEC**trica, desde $ 55 arriendo. Esmeralda 636. 3-S

**ARRIENDANSE DOS PIEZAS. MO**lina 11. 3-S

**ARRIENDO COMODA CASA SIETE** piezas decoradas fuera dependencias, patio mosaico. Tratar: Lira 981. 1.o-S

**MATRIMONIO DESEA DEPARTA**mento con cocina, hasta $ 120. J. T. Casilla 842. 1.o-S

**$ 70 CASITA INDEPENDIENTE,** buena negocio, 3 piezas, cocina, próxima Maestranza, pasado Matta. San Francisco 409. 1.o-S.

**PIEZA BALCON, AMOBLADA.** Prat, Eleuterio Ramírez 946.

**MATRIMONIO CON HIJA DE 8** años, solicita departamento amoblado y con pensión en casa honorable, sin pensionistas. Ofertas con precio: Casilla 4009.

**OFICINA EN BAJOS A LA CALLE** 4 piezas con teléfono, traspaso arriendo barato, muy central. Casilla 2722.

**$ 200 ARRIENDASE BUENA ES**quina comercial. Arriéndase o véndese instalación mismo local. Maruri 645.

**EN CASA DE MATRIMONIO HO**norable, arriéndase linda pieza a la calle. Santa Rosa 1197. 1.o-S

**ARRIENDASE DEPARTAMENTO** cuatro piezas y sitio independiente. General Saavedra 1141. 1.o-S

**EN AV. PEDRO DE VALDIVIA,** próximo Av. Providencia. Arriendo espléndida casa de habitación compuesta de siete grandes piezas, dependencias de servidumbre, 2 grandes patios, árboles frutales, gallinero y luz eléctrica. Tratar: en el 59 de la misma. 1.o-s

**ARRIENDASE PIEZAS EN TOES**ca 2158.

**ARRIENDASE CASA 5 PIEZAS Y** huerto extenso. Libertad 532. 2-S

**SE ARRIENDAN DOS PIEZAS bal**cón. Rosas 1011. 1.o-S

**FAMILIA FRANCESA ARRIENDA** una o dos piezas, sin muebles, a caballero honorable. Pedregal N.o 15. 2-S

**UN PASO PARQUE FORESTAL** $ 680 casa 8 piezas, fuera servicio. Lastarria 323. 2-S

**ALMACEN VISTOSO, PIEZA gran**de, patio, cocina, arriéndase. San Diego 1269. 2-S.

**PIEZA GRANDE O CHICA PARA** uno o dos caballeros arriéndase con o sin pensión. No hay pensionistas. Moneda 1016 esquina Ahumada. 3-S.

**PIEZAS AMOBLADAS CON BAL**cones, arriendo, $ 50.000. Gorbea 2858, altos, carro Bascuñán. 3-S.

**$ 180 ARRIENDO CASA SEIS HA**bitaciones, dependencia, luz eléctrica. García Reyes 333.

**ARRIENDASE ESPLENDIDO DE**partamento a la calle y piezas. Santa Rosa 424. 2-S.

**$ 80, ARRIENDO COMODA CASA,** carro puerta. Arauco N.o 882. 2-S

**SE ARRIENDAN PIEZAS: ALMI**rante Barroso 881. 1.o-S

**SE ARRIENDA DEPARTAMENTO** dos piezas, cocina. Pedregal 12 A. 1.o-S

**SE ARRIENDA DEPARTAMENTO:** Esperanza 733. 1.o-S

## AVICULTURA Y CULTIVOS

**PARRAS ALTAS PARA PARRONES,** limoneros, naranjos, ofrece Criadero Corrial, Bandera 130. 3-s

**HUEVOS PARA INCUBAR OR**pington amarillas, Leghorn blancas, Rhode-Island, Plymonuth, Minorca, etc., vendo constantemente por docenas y cientos. San Martín 64. 2-S.

**SEMILLA DE ALFALFA DEL Huas**co, hija de Provence, que no se hiela, vende Adolfo Rillón. Morandé 720. 28-s

**8,000 ALAMOS DE EXPLOTACION** muy desarrollados, sanos y lisos, vendo en mi fundo cerca de estación Bulnes. Dirigirse: Compañía 1509 o Concepción, casilla 805. 2-s

**LLEGARON GALLINETAS, GAN**zos, gallinas Leghorn, trintres, francolinas, etc. García Reyes 676. 1.o-S

## ACCIONES Y BONOS

**ACCIONES PETROLIFERA CAM**bridge compro, buen precio.—R. Río. Correo Central. 3-S

**COMPRO POLIZAS DE LA PRO**videncia. Manuel Rodríguez 647. 6-S.

**FRANCO CHILENA SALITRE, EN**cárgome compra-venta acciones: Aldunate, Casilla 773. 3-S

**VENDO OCASION ACCION CLUB** Unión, capitalista, $ 10,000, buen negocio. Compañía 1263.—Vargas. 1.o-S

## ALHAJAS

**RELOJERIA Y JOYERIA INTER**nacional, Delicias 2552. Compro oro, piedras finas y boletos de empeño. 15-S

**¡NOVIOS!! ARGOLLAS ORO, 18 Y** 14 quilátes, ofrece, Relojería Sportman, $ 30, San Diego 780-782. 19-s

**COMPRO JOYAS, ARTICULOS DE** plaqué y objetos de arte. San Diego 460. H. Aguila. 20-S.

**MOTOR A. G. DE 1 H. P. DINA**mo de 15 volts, 20 amperes, vendo, de gran ocasión. Echaurren 590. 2-s

## ANIMALES

**COMPRO CABALLO NUEVO, TIPO** percherón grande, tiro solo, a prueba. Serrano 302. S-2

**VENDO UN BONITO CABALLO, es**pecial para victoria. Independencia 870. 2-S

**BURRA LECHERA VENDO. FA**riña 435. 2-S

**CABALLOS INUTILIZADOS COM**pro, recojo domicilio. Salas 198. 3-S.

**CABALLO GRANDE, TIRO SOLO,** garantido, vendo. Seminario 345. 2-S.

**A LA PERSONA QUE SE LE HA**ya extraviado un perro pastor puede reclamarlo en 5 de Abril 3972. Almacén. 1-S.

## AUTOMOVILES Y CARRUAJES

**MECANICOS Y CHOFERES:** Aprovecharán tiempo y dinero, encontrando numeroso surtido repuestos Ford, accesorios, artículos eléctricos. Acudid: San Pablo 3236. Hago descuentos. 19-s

**AUTOMOVIL P. 2262, BIEN PRE**sentado, se arrienda a precios muy convenientes: dos o más horas consecutivas en varios días del mes a $ 8 en días ordinarios y $ 10 hora en días Domingo y festivos. Otras condiciones y pedidos, dirigirse: Garage Oakland. Monjitas 841, Teléfono inglés 1034. 3-S.

**DODGE PARTICULAR EN PER**fecto estado, vendo. Independencia 894. 2-Set.

**VENDO COCHE AMERICANO CON** arneses. Verlo y tratar de 2 a 4 P. M. en República 96. 1.o-S

**CHASSI FORD, VENDO REGALA**do. Vicuña Mackenna 386. 1.o-S.

**DUEÑOS DE GARAGE Y MECANI**cos.— En venta de ocasión: tornillos, mecánicos, bancos, bigornia, tecle, pescante giratorio, llaves de tubos, tarrajas americanas y muchas herramientas y útiles de garage. Depósitos de bencina y aceite. Medidas y embudos. — Echaurren 590. 1-S

**AUTOMOVIL FRANCES LEON** Bollée, Landaulet, Limousine, garantido, económico. Repuestos, piezas principales, recién llegadas por conducto Casa Arditi, Santiago. Se vende o se permuta por Dodge turismo. Estado 136, de 2 a 3. 1-S

**VENDO AUTO FORD, DOS ASIEN**tos, seis ruedas de alambres, equipado, garantido. Morandé 612. S-2

**BUICK 6 CILINDROS, PERFECTO** estado vendo. Garage Buick. — San Diego 230. 3-S

**AUTOMOVILISTAS. VENDO CA**rrocería turismo Ford, $ 100; carrocería Maxwell, $ 100; tela capota Hudson, amarilla, extra-fuerte, por metros. San Miguel 46. 1.o-S.

**VENDO AUTOMOVIL "OVER**land" buen estado. Dueño, Matucana 289. 1.o-s

**SPORTMAN, AUTO DODGE DOS** asientos, garantido en perfecto estado, se vende en $ 5,800. Verlo y tratar: Garage, Escobar y Sanfuentes. Avenida Santa María 0180.

**MERCER CINCO ASIENTOS VEN**do. Moneda 1420 S-2

**FORD DE ARRIENDO EN PER**fecto estado, vendo por entregas. Tratar: Gálvez 126, de 9 1|2 a 10 A. M. S-3

**VENDO CAMIONCITO DE MANO.** Tratar: Chacabuco 88. 4-S

**PATENTE DEL AÑO, AUTOMOVIL** particular, necesito. Compañía 1968. Tratar: de 1 a 4. 2-S

**CARROCERIA FRANCO CHILENA.** Carmen 765. Trabajo esmerado; precios módicos. Errázuriz y Valdés. 4-S

**CAMION APERADO, NUEVO, fir**me, vendo barato. Salas 198. 3-S.

**VENDESE UN AUTO FORD EN** perfecto estado, $ 3,300. Verlo: Maturana 1142. 3-S

**$ 4,000 VENDO DODGE DE OCA**sión. 12 de Febrero 30. 3-S.

**BENCINA LEGITIMA. LATAS DE** 18 litros: Verde, 17.50; Energina, 17.90; Amarilla, 20.60. Delicias 2460. Teléfono 2468. Casa Silva. 1-S.

**PARACHOQUES PARA TODO AU**tomóvil, a $ 40. Casa Silva. Delicias 2460. 1.o-S.

**FLAMANTE CARRETELA LIVIA**na, vendo. Gay 2038. 3-S.

**FORD SPORT, DOS ASIENTOS,** ruedas desmontables con repuestos, vendo. España 47. 1.o-S.

**FAROLES A PARAFINA, COMPLE**tos, importados para autos y carruajes, $ 6. Casa Silva. Delicias 2460. 1.o-S.

**BREAK NUEVO CUATRO RUEDAS** vendo ocasión. San Pablo 3555. 1.o-S

**OCASION VENDO BUENA CARRE**tela y una parada de ruedas. Santa Rosa 2290. 1.o-S.

**SE VENDE UNA CARRETELA,** Manuel Tompson 3430. Barrio Chuchunco. Tratar, de 11 a 1. 1-S

**SE VENDE UNA CARRETELA DE** ocasión. Gálvez 1348. 1-S.

**VENDESE COCHE DOS RUEDAS,** llanta goma y carretelas. San Ignacio 1854. 2-S

**SE VENDE UNA CARRETELA** aperada con útiles, para reparto de leche. Tratar en Seminario 402, de 1 a 5. 3-s

**SE VENDE UNA CARRETELA** aperada con útiles de lechero. Santa Isabel 0303. 3-s

**VENDO CARRETELA FIRME.** Luis Acevedo 2139. 3-S

**SE VENDE CARRETELA GRAN**de, muy firme, con caballo. Rosario 1045. 3-S.

## COMPRA-VENTA VARIAS

**CALENTADORES, BAÑOS, LAVA**platos, en realización. Fábrica San Diego 225. 31-Set.

**VENDO TOTORA HEMBRA PARA** amarrar viñas. San Pablo 4260. 19-S

**CAJAS DE FONDO 8 TAMAÑOS,** Bandera 82. 23-s

**ACEITE DE LINAZA DE TODOS** precios, ofrece la fábrica. Avenida Inglaterra 1176. 6-S.

**MAESTROS ZAPATEROS. — LA** suelería que vende más barato es "La Porteña", San Diego 937. Set. 19

**CARBON DE ESPINO DE TALLO** madera verde, granado y bien ensacado, compro. Castro 349. 2-Set.

**CARBON: REALIZO 40 SACOS,** $ 5.50 con saco. Bilbao 73. 2-S.

**VENDO SACOS HARINEROS, CO**cina económica grande. Ecuador 4098. 1.o-S

**SE VENDE CARBURO EN PASTA** para blanqueo, 30 kilo. Agustinas 1447. 2-S

**VENDO BILLAR, CARAMBOLAS,** completo, perfecto estado. Irarrázaval 116. S-1

**VENDO COCINA ECONOMICA, CA**tres con colchones y varios muebles. Loreto N.o 359. 3-S.

**DOS VIDRIERAS, ESTANTERIA** en perfecto estado, vendo de ocasión. Bandera 165. 3-S.

**COMPRO TODA CLASE DE PA**pel. Morandé 935. 1.o-S

**COMPRO TIERRA PARA ADO**bes, La Paz, esquina Centenario. 2-S

**COKE, $ 9.50 QUINTAL; PAPAS** amarillas consumo, $ 15.50 los 100 kilos; leñas secas desde $ 2.20; cochayuyo, $ 4.50 fardo; carbón espino primera, garantido, $ 12.50; frejoles, granzas, maíz, curagüilla, etc., ofrece a domicilio: Bodega La Paz. Brasil 776. Teléfono 2340. 2-S

**BILLAR, REGALO EN $ 600. CAR**not 46. Llano Subercaseaux. 1.o-S.

**ORPINGTON NEGRAS VENDO,** Av. Manuel Montt 2043. 1.o-S

**ESTUCHE CUCHILLERIA, CUA**dros, jarrón, pañuelo antiguo, véndese. Verlo de 1 a 4. Dominica 450. 1.o-S

**GOLONDRINA CON ARNESES, 400** vendo, Avenida La Paz 2. 1.o-s

**VENDO DE OCASION ESCOPETAS** dos cañones y cocinas a gas importada, cuatro platos, 2 hornos. San Diego 2050. Casita 45. S-5

**REALIZO UTILES DE CARNICE**ría, verlos y tratar: San Francisco 627. 1-S

**SE VENDE UN LETRERO, VI**driera para cigarrería y estantería de pastelería. Martínez de Rozas N.o 2719. 4-S.

**PURGANTE ZORONDO VENDO.** Avenida La Paz 583. 1.o-s

**COMPRO DE OCASION UTILES** de carnicería. Calle Paz 1095, esquina Mapocho. 1.o-S.

**$ 148 TERNOS FINOS, OFRECE** Cooperative. Sastrería. Agustinas 877. 4-S.

**BALANZA DE PLATILLO DE 5 KI**los, compro. Recoleta 405. 1-S.

**PESO MOSTRADOR VENDO. HUE**mul 1550. 1-S.

**OCASION VENDO ARMAZON Y** mostrador. Cinco de Abril N.o 3463. S-2

**GUINDAS SECAS COMPRO. CO**quimbo 729.

**DOS CARPAS GRANDES NUEVAS** véndense. Secretaría Club Hípico. San Antonio 231. Pedro Vásquez. 2-S

**COCINA ECONOMICA, PUERTA** calle, balcones, fierro, vendo. Diez de Julio 527. 2-S

**VENDO BOTES Y MAQUINA HE**ladera en perfecto estado. Brasil 782. S-2

**HELADEROS, BOTES SURTIDO** completo. San Pablo 1350. S-3

**TRAJE TAFETAN Y SOMBRERO** flamante vendo, talle 48. Alonso Ovalle 624. S-2

**INSTALACION ELECTRICA IN**dustrial, vitrinas, armarios, etc., etc. de ocasión, véndese. Lastarria 66. 2-s

**PAJARERA GRANDE CON DE**partamentos, especial crianza canarios, véndese. Tocornal 652. 2-s

**CARBON DE PIEDRA EN SACOS,** se vende a precio conveniente. Agustinas 1330.—Carlos Lahtz. 2-S

**DE OCASION SE VENDE UNA ins**talación para chanchería, niquelada. Delicias 771. 3-S

**COMPRO PELO DE TODAS CLA**ses. Agustinas 1160. 5-S

**COMPRO RAMA, NECESITO ES**coberos. Chacabuco 225. 2-S

**COCHE-CUNA, DE OCASION, NE**cesito.—A. U. Casilla 294. 1.o-S

**BODEGA PARRAL, VENDE DE 10** qq. arriba, leña seca: de quillay, trozada, a $ 8 qq. Leña monte, a 7.50 qq. Leña talhuén, a 9.00 qq. Koke, los 46 kilos, a 9.50. Papa amarilla, a 16.50. Carbón espino harneado, a 12.50. Carbón espino 2.a, a 10.50. Carbón blanco, a 5.50. Carbón quillay, a 7.50, toda puesta a domicilio. San Francisco 697 y 699. 2-S

**LEÑAS VARIAS CLASES, ESPE**cial para negocios; precios sin competencia, vende: Carmen 765. Errázuriz y Valdés. 4-S

**SE VENDEN 7 TIRAS DE CAÑON** fierro fundido de 3 pulgadas, en perfecto estado. Tratar: Agustinas 2578. 1.o-S

**TAZA EXCUSADO, ESTANQUES,** lavatorios dos llaves, te coplas, cañería dos pulgadas, de acero, vende: San rancisco 248. 2-S

**SE VENDE MOSTRADOR Y ARMA**zón. Dardignac N.o 105. E.o-S

**BILLAR IMPORTADO, COMPLE**to, ocasión vendo. Delicias 491. 1-S.

**SE VENDE UNA ALFOMBRA ES**cala, dos sillones mimbre, 1 catre y cama, 1 juego muebles comedor nuevo, estilo inglés y varias otras especies. Rosario 1045. 2-S.

**VIDRIERAS: VENDO INSTALA**ción completa para tienda. Merced 737. 2-S.

**COCINITA GAS ECONOMICA IM**portada, vendo $ 40. Santo Domingo 951. 1-S.

**ROMANA, ROMANITA, BALANZA** de platillo y poruña, peso mostrador, varias clases, compostura en general, precio sin competencia en nuestra fábrica San Francisco 248. 2-S.

**COCINA A GAS EN PERFECTO** estado, se vende. Delicias 428. 3-S.

**ESTANTERIA VENDESE. MORAN**dé 627.

**COSTURERO Y ESCRITORITO cao**ba véndese ocasión. República 675. 1-S.

**PESO DE MOSTRADOR COMPRO,** San Francisco 99. 1-S.

**TARROS ACEITEROS, COMPRO.** San Francisco 667. 1.o-S

**VENDESE 4 METROS GALERIA.** Martínez de Rozas 2401. 1.o-S

**CARBONCILLO DE ESPINO HAR**neado, tan bueno como carbón, sacos de 70 kilos, $ 7.50, con saco, vende el depósito, Chacabuco 18. 1.o-S.

**CISCO GARANTIDO DE ESPINO,** $ 5 saco de 70 kilos, vende. Chacabuco 18. 1.o-S.

**20,000, PLANTAS ALCACHOFAS;** 10,000 de espárragos; 5,000 de frutillas, almácigo cebollas, papas, topinambú, huesos de paltas, porotos huerteros, vende: Valenzuela. Mercado Central, interior; puerta norte. 2-S

**ROMANA "HOWE", 1,000 KILOS,** $ 600; vigas U, varios largos y dimensiones, rieles 6 metros largo, regalo. García Reyes 46. 1.o-S

**COMPRO NOVELAS Y MAQUINAS** fotográficas. Blanco Encalada 3738. 3-S

**COMPRO TODA CLASE DE SACOS.** Carrera 553. 2-S

**OCASION VENDO UTILES BODE**ga, con derecho local, arriendo barato. San Alfonso 67. 1.o-S.

**$ 40 TABLEROS ADIVINADORES.** Pasaje Matte 40. 3-S.

**$ 80, ROMANA, MOSTRADOR VEN**do, Seminario 345. 1-S

**VENDO BARATO LAMPARA GAS** 5 luces. Irarrázaval 052. 2-S

## COMPRA-VENTA NEGOCIOS

**CALENTADORES, BAÑOS, LAVA**platos, en realización. Fábrica San Diego 225. 31-Set.

**BOTICA VENDO POR AUSENTAR**me. Espléndido negocio.— L. Casilla 605. Valparaíso. 2-S

**VENDO CARNICERIA, AVENIDA** Matta 795 esquina San Francisco. 4-S.

**SE VENDE NEGOCITO ABARRO**tes, poco capital, muy buena situación. Dardignac 501. 1.o-Set.

**POR VIAJE URGENTE, VENDESE** lucrativa industria, poco capital. Maestranza 1270. 10-Set.

**POCO CAPITAL VENDO DEPOSI**to de licores, situación central. Tratar: Maestranza 502. 3-S

**VENDO PASTELERIA BUENA SI**tuación, por no poder atender, con casa habitación. Independencia 936. S-2

**SE VENDE BUENA CARNICERIA,** barrio muy comercial. San Diego N.o 1688. S-1

**VENDO PELUQUERIA. SAN DIE**go 120. 1.o-S.

**SE VENDE UNA CARNICERIA. —** Precio conveniente. Maestranza 306. 1.o S.

**VENDO PENSION CON CANTINA.** San Pablo N.o 1219. 2-S.

**POR AUSENTARME DE SANTIA**go vendo carnicería. Rivera 1506. 2-S.

**CARNICERIA VENDO. TRATAR:** Gálvez N.o 916. 1.o-Set.

**NEGOCIO PLENO CENTRO, BUE**na utilidad, véndese, por ausentarse localidad. Dirigirse: M. C. F., Casilla 4548. 2-S.

**VENDO NEGOCIO MENESTRAS** con depósito licores, poco capital. Huemul 876. 2-S.

**TENGO ORDEN DE VENDER otro** negocio poco capital con muy buena venta, arriendo barato, verse con: Bernardino Canales. Independencia 352. 1-S

**POR VIAJE AL NORTE VENDO** hotel - restaurant, segunda categoría, y acreditada pastelería y varios útiles. Dirigirse por carta: Casilla 4538. 1-S

**VENDO CIGARRERIA, LUSTRIN.** San Diego 879. S-4

**POR NO PODER ATENDERLA** vendo barato acreditada carnicería, buenas ventas. Maestranza 664. S-1

**SE VENDE ALMACEN DE ABA**rrotes con buen local, y útiles para carnicería y casa habitación, en muy buena situación, por no poderlo atender su dueño. Santa Rosa 1867. 2-S

**SE VENDEN LOS UTILES DE UN** pequeño negocio. Santa Filomena 246. 1-S

**NEGOCIO DE FRUTERIA Y VA**rios, con muy buena venta. Regalo en $ 2,000. por no poder atender. Detalles. Agustinas 1060, departamento 6. 2-S.

**LIBRERIA POCO CAPITAL VEN**do. San Diego 139. S-1

**COMPRO ALMACEN TENGA EX**tensa casa. Matucana 506. S-1

**VENDO CAFETERIA, PASTELE**ría, con mucho porvenir. San Diego 872. 3-S.

**OCASION: EN CALLE BANDERA** 880 véndese cigarrería en $ 300.— Tratar, de 11 a 12. 1-S

**HABIENDO COMPRADO EL NEGO**cio menestras, situado Víctor Manuel 1493, de Vicente Prado, no respondo por cuentas pasados tres días.—Manuel Fajardo. Santiago, 31 Agosto 1922. 2-S

**VENDESE MERCADITO DELICIAS** por no poderlo atender. Se da garantido, Buena venta diaria. Alameda 1839, de 2 a 4. 3-S

**HABIENDO COMPRADO EL NE**gocio de Vicente Gutar, Delicias 3487, no respondo por cuenta alguna pasado tres días. Juan Pacheco. 1.o-S

**SE VENDE UN NEGOCIO UBICA**do Avenida Italia 1223, con derecho al local. Poco capital. 2-S

**COMPRO BUENA PELUQUERIA** con habitación. Providencia 1279. S-3

**NEGOCIOS ABARROTES DIFE**rentes barrios, vendo, compro, establos. Morandé 833. S-1

**VENDO ACREDITADO NEGOCIO** dulcería, por no poderlo atender. Agustinas 2499.

**VENDO NEGOCITO POCO CAPI**tal, muy buena situación. A. Prat 1698. 3-s

**LINDO NEGOCIO ZAPATERIA ven**do o la instalación con derecho al local. San Diego 484. 2-S.

**SE VENDE BAR RESTAURANT.—** Tratar: Mapocho 884, de 11 a 12.

**POR NO PODER ATENDER, VEN**do negocio de catres y cocinas, poco capital; arriendo barato. San Diego 808. 1.o-S

**POR ENFERMEDAD, VENDO RES**taurant pastelería anexa, todo nuevo inmejorable situación ramo; también admitiría socio o vendo las instalaciones y traspaso contrato. Av. Subercaseaux 65. 2-S.

**VENDO NEGOCIO ABARROTES,** con ventas comprobadas. Av. Manuel Montt 499. 3-S

## DIVERSOS

**INSTALACIONES ELECTRICAS Y** todo trabajo concerniente al ramo, trabajo garantido. Vciuña Mackenna 15. 7-S

**CLINICA DENTAL.—PRECIOS MUY** módicos. Trabajos muy rápidos personas ocupadas. Galería Alessandri 25, 4.o piso, ascensor. 6-Set.

**TALLER DE PINTURAS, HACE To**da clase de trabajos en pinturas. Temple cal, carburo y óleos. San Diego 222. 8-s

**PIDA PRECIOS INSTALACIONES** eléctricas propuestas gratis. Casa Arnaldo Masden, San Antonio 516. Set. 17

**ASOCIACION I E FABRICANTES** en calzado. Cítase a junta general extraordinaria de socios para el 2 de Setiembre a las 4 P. M., en Bandera N.o 166, para tratar un proyecto sobre reclamos. — El presidente. 1.o-s

**COMPRO DENTADURAS Y DIEN**tes artificiales. Usados. Arturo Prat 515. 2-s

**AL CHAUFFEUR SANTIAGO JAR**pa Ahumada, se le necesita por asunto que le interesa. Ahumada 25. Estudio de Luis Benavides R. 5-S.

**ARRIENDO, VENDO O ACEPTO** socio con $ 5,000 para dar mayor impulso a Bar Restaurant muy bien situado, calle de gran movimiento, buena venta diaria, arriendo ventajoso. Detalles, Agustinas 1060, Departamento 6. 1-S.

**PARA SUNTO QUE LE INTERESA** se necesita saber del señor Jorge Kevesic H. Casilla 100, Santiago W. T.

**ROSA OLEA BUSCA A JOSE MA**nuel Olea Rodríguez; gratificará a la persona dé datos. Castro 576. Casita 12. 1.o-S

**CINEMATOGRAFISTAS, OFRECE**se director técnico escena muda, con cámara y argumentos formar sociedad persona capitalistas cuente $ 3,000 arriba para filmar argumento de aventuras. Correo 12.—N. W. 1.o-S

**SASTRERIA LA POLAR.— CLUB** N.o 7, sorteo N.o 23. Salió favorecido el número 39, perteneciente al señor Manuel A. Cerón. 1.o-S.

**NO PAGAR CUENTAS A NADIE** de la casa Brasil, del señor I. Lukerman, mientras él propio las cobre personalmente. 1.o-S.

**$ 40, APARATO PARA CORREGIR** narices defectuosas, sin operación quirúrgica. Casilla 3245. 3-S

**SE DESEA COLOCAR PEQUEÑA** producción de plantilla datos. Carmen 1437. 2-S

**SOCIO CON 1,500 PESOS, NECESI**to instalar cantina con piezas para alojados; tengo espléndido local. Tratar: Conferencia 339. 1.o-S.

**SASTRES, RECIBO HECHURAS,** trabajo fino. Chacabuco 21. 2-S.

## LIBROS Y ESTAMPILLAS

**LIBROS COMPRO. SAN DIEGO 705** 15-Set.

**LIBROS COMPRO, SAN DIEGO 105,** 20-Set.

**COMPRO LIBROS, REVISTAS, Es**tampillas. San Diego 143. 1.o-s

**LIQUIDACION PERMANENTE DE** libros. San Diego 1449. 2-S

## HOTELES Y PENSIONES

**PIEZAS BALCON CALLE CON O** sin muebles, pensión módica, se arriendan. Santa Rosa 250. 7-S.

**ATENCION! DESDE $ 2.50 PIE**zas amobladas comida comida con vino $ 2. Gran Hotel Buenos Aires. Delicias 2921, frente Portal Edwards. 20-Set.

**CENTRALISIMO ARRIENDASE pie**zas con pensión, días, meses. Catedral 1257. 6-S

**CARMEN 79 OFRECESE ESPLEN**didas piezas con pensión. 2-S.

**FAMILIA RESPETABLE ARRIEN**da pieza con pensión en Lastarria 47. S-2

**LINDAS PIEZAS CON PENSION A** matrimonios, ofrece. Delicias 1385. 2-S.

**EN CASA FAMILIA HONORABLE,** sin pensionistas, se ofrece pieza amoblada con pensión, a matrimonio. Se prefiere extranjero. Santa Isabel N.o 334. 1.o-S

**FAMILIA RESPETABLE ARRIEN**da pieza amoblada, con sin pensión. Monjitas 306. 1.o-S

**ARRIENDO ESPLENDIDA PIEZA** balcón calle, con sin muebles, con pensión; casa familia. Brasil 54. 1.o-S

**ARRIENDASE PIEZA CON, SIN** pensión, persona honorable. Juárez 697. S-1

**ARRIENDO DEPARTAMENTO DE** dos piezas, bien amobladas, estilo inglés. Con o sin pensión. Rosas 1615. Casilla 12. 1.o-S

**FAMILIA ARRIENDA MUY BA**rato, dos piezas amuebladas, con pensión. Matucana 30. 1.o-S.

**ARRIENDO PIEZA PENSION. San**ta Filomena 119. S-2

**MATRIMONIOS, PIEZAS AMOBLA**das con pensión, $ 6 diarios, persona, por meses, precios módicos. Maestranza 543. S-1

**PRAT 187, REGIA CASA MODER**na, dos cuadras Ahumada, piezas pensión todo confort. Precios bajos. Residencia familia. S-2

**PIEZAS ESPLENDIDAS, BALCON,** baño, con sin muebles, pensión ofrece familia honorable. Riquelme 751. 2-s

**DOY REGIA PENSION CON PIE**za, $ 100. San Pablo 1906. 2-S.

**CASA EXTRANJERA OFRECE Ha**bitaciones con pensión. Especial para familias y pasajeros. Confort. Merced 766, una cuadra Plaza Armas. 2-s

**PIEZA AMOBLADA CON PENSION,** matrimonio, caballero. Chacabuco 569, entre Catedral, Santo Domingo. 1-S

**MAGNIFICA PENSION, PIEZA** con o sin muebles, balcón calle. San Francisco 158. 1.o-S

**SE ARRIENDA PIEZA AMOBLADA** y se da pensión de mesa. Matucana 39-A. 2-S.

**CASA SERIA DA PENSION DE** mesa. Precios módicos. Cerro 67. 1.o-S.

**MERCED 866, FAMILIA ARRIEN**da pieza central con pensión, baño anexo. 1.o-s

**EN CASA DE FAMILIA HONORA**ble se arrienda pieza amoblada con pensión, a caballeros o joven responsable. Nataniel 560. 1.o-s

**LINDA PIEZA CON PENSION PA**ra matrimonio, balcón calle, se arrienda. Agustinas 982. S-2

**PIEZAS AMOBLADAS, CON SIN** pensión, arriendo. Santa Rosa 236 (altos). 1.o-S.

**LINDA PIEZA CON SIN PENSION** arriendo. San Diego 1242. 1-S.

**PENSION MADRILEÑA: VIAJE**ros, meses, días. Rosas 1022. 2-S.

**TEATINO 863, CASA FAMILIA, pie**zas amobladas, pensión. 2-S.

**PIEZAS BALCONES CALLE, PEN**sión, ofrécese casa familia. Catedral 2429. 4-s

**FAMILIA OFRECE DOS ESPLEN**didas piezas calle, con pensión. Recoleta 287.

**FAMILIA ARRIENDA PIEZA Y** pensión. Santa Victoria 346. 2-s

**PIEZA AMOBLADA, CON SIN pen**sión, matrimonio o persona sola. Morandé 775. 2-S

**LINDO DORMITORIO AMOBLADO,** en altos, con balcón y muy buena pensión para matrimonio sin niños, en casa de familia extranjera. Moneda 741, esquina Tenderini. 2-S

**LINDO DORMITORIO AMOBLADO** en altos, con balcón y muy buena pensión, para caballero distinguido, en casa de familia extranjera. Moneda 741, esquina Tenderini. 2-S

**ARRIENDO PIEZA CALLE, CON** pensión. Precio módico. Moneda Moneda 1422. 1.o-S

**ARRIENDASE 2 PIEZAS, PEN**sión familia, con sin muebles. Santa Rosa 229. 2-S

**DEPARTAMENTO, PIEZAS AMO**bladas, buena pensión; precios módicos, San Diego 35. 2-S

**ARRIENDASE PIEZAS, CON mag**nífica pensión. Recíbense pensionistas de mesa. Tocornal 359. 2-S

**FAMILIA ARRIENDA, CON PEN**sión departamento, piezas calle. Carmen 474. 3-S

**CASA FAMILIA OFRECE BUENA** pieza, a la calle, con pensión. Molina 546. 3-S

**FAMILIA SIN PENSIONISTA ofre**ce bonitas piezas pensión. Serrano 205. 1-S.

**PIEZAS CON PENSION PARA uno** o dos caballeros desde 100 pesos. San Diego 173. 2-S.

**ARRIENDASE PIEZA CHICA CON** pensión, en casa extranjera. Rosas 1130. 3-S.

**ARRIENDO PIEZAS CON PENSION** matrimonios honorables. Santa Rosa 334. 1-S.

**FAMILIA ARRIENDA PIEZA CON** pensión. Estado 141. 3-S.

**ARRIENDO PIEZAS PENSION ca**lle, matrimonios, caballeros, familia distinguida. Santo Domingo 1469. 3-S.

**REGIA PENSION, $ 60. ROSA 1066.** 1.o-S

**EXTRANJERO: NECESITO PEN**sión sencilla; pero sana y decente, radio Alameda San Martín.—H. L. Casilla 81 D. 1.o-S

**ARRIENDASE ESPLENDIDA PIE**za, con sin pensión, casa honorable. Bascuñán 139. 1.o-S

**SEÑORA PROPIETARIA ARRIEN**da pieza pensión cerca Estación, Pedagógico. Esperanza 65. 1-S.

**PENSION PIEZA, DESDE $ 100;** diarios, $ 6. Molina 34. 2-S.

## INSTRUCCION

**LICEO SANTIAGO. GALVEZ 139.** Kindergarten, Preparatorias, Humanidades. Recibe alumnos externos, medio-pupilos, internos todo el año. Preparación exámenes asegurando éxito con excelente profesorado. Cursos colectivos, canto, declamación, piano, violín, dibujo artístico, pintura. Precios módicos. 12-s

**COMPARESE ENSEÑANZA: ACA**demia "Pitmann", Taquigrafía, Mecanografía, Tacto. Profesorado titulado, competente. Maule 1075. S-2

**INSTITUTO SAN MARTIN, SAN** Martín 64. Kindergarten, preparatorias, humanidades. Internos, medio pupilos, externos. Profesores de Estado. Exámenes válidos en el establecimiento. 1-Set.

**ESCUELA PRACTICA CHAUF**feur Mecánicos, cursos rápidos, enseñanza por sus dueños. Vicuña Mackenna 386. 4-Set.

**HACESE CLASES PIANO, PLAN** Conservatorio. Castro 640. 2-S

**PROFESORA DOS PIANO HACE** clases particulares. E. S. Dirigir cartas. Correo N.o 6. 2-S

**ACADEMIA YOST, ENSEÑANZA** escritura máquina por tacto. Bandera 683. 4-S.

**CURSOS MIXTOS COMERCIALES** Aritmética, Contabilidad, Redacción, Dactilografía, $ 10 mensuales; funcionan diariamente de 6 a 8 - 9 a 11 P. M. Título válido Contador Comercial. Pídanse prospectos Instituto Técnico Comercial de Chile. Gálvez 139. 19-s

**INSTITUTO PINOCHET LE BRUN.** —Huérfanos 1657. — Contabilidad, mecanografía, inglés, vendedor, propaganda. 1-O.

**CLASES DE FRANCES. SEÑORA** francesa recién llegada de París da clases de francés y hace traducciones en su casa. Merced 834, de 2 a 6 P. M. 2-s

**TOPOGRAFOS, DACTILOGRAFOS,** dibujantes, preparamos. Instituto Mercantil. Estado 239. 1.o-S

**INSTITUTO MERCANTIL, ESTA**do 239. Contabilidad, idiomas, taquigrafía, escritura máquina. 1.o-S

**CURSOS NOCTURNOS, VESPER**tinos y matutinos. Instituto Mercantil. Estado 239. 1.o-S

**¡OJO! ESCUELA NACIONAL DE** Masajistas. Masaje médico. Belleza científica. Pedicuro-Cirujano. Diplomas válidos. Facilidades. Inscríbase. No trepide. También por correspondencia. Pídanse prospectos. Doctor Díaz Gascogne. Director. — Estado 363. 1-S.

**¡BAILE USTED! ENSEÑANZA rá**pida, moderna, garantida. Precios módicos. "Gimnasio Escuela de Masajistas". Estado 363. 1-S.

## OCUPACIONES (Ofrecen)

**CONFITERO COMPETENTE NE**cesito. Andes esquina Lourdes. 1.o-S

**PINTOR ORTIZ QUE TRABAJABA** en San Diego 378 se le necesita urgentemente en Bandera 832. 1-S.

**NECESITO ZAPATEROS OBRA cla**vada. Madrid 1336. 1-S.

**TALLADORES NECESITO. MAES**tranza 750. 2-S.

**VENDEDORES COMPETENTES,** necesito, frutos del país, precios bajos, altas comisiones. Presentarse: San Diego 911. 4-S.

**MAQUINISTAS COMPETENTES pa**ra fábrica de puertas y elaboración de maderas, necesito. Erasmo Escala 2967. 1-S

**SE NECESITA EMPLEADO ABA**rrotes, con buenas recomendaciones. Providencia 1370. S-1

**ZAPATEROS DE HOMBRE NECE**sito. Santa Rosa 78. S-2

**SE NECESITA UN CORTADOR sas**tre. San Diego 1356. S-2

**PICADOR TABACO NECESITO, IN**dependencia 1870. 1.o-s

**NECESITO AL TORNERO JOA**quín Miguel. Agustinas 1778. 1-S

**BARNIZADORES, MAESTROS Y** oficiales, necesito. Santa Isabel 115. 1.o-S.

**NECESITO AYUDANTES VESTO**nes, Fariña 578. 1.o-s

**CICLISTAS CON BICICLETA, com**binaciones biógrafo, necesítanse 10. Tratar: Cine Alhambre, de 6 y media a 7 y media P. M. Monjitas, esquina San Antonio. 1.o-S.

**VENDEDORES NECESITO, QUE** sepan vender paquetería. Santo Domingo 1125, dos a 6. 2-S.

**AGENTES ACTIVOS CON $ 50 fian**za, ganarán 10, 20 pesos diarios, necesítanse. Ahumada 46. 1.o-S.

**ADORNADORAS COMPETENTES** y aprendiza de sombreros para hombres, preciso. San Pablo 1183, de 8 A. M. a 12.30 y de 2.30 P. M. a 7 1.o-s

**DOY TRABAJO DE BORDADO A** máquina y costura para llevar a sus casas a señoritas competentes en el ramo. Taller particular Echaurren 654. 1.o-s

**PELUQUERO NECESITO. MAES**tranza N.o 425. 1.o-S.

**PELUQUERO NECESITO. DOY bue**na garantía. San Pablo 1675.

**NECESITO HOMBRE COMPETEN**te en hortaliza. San Pablo 3073. S-3

**BUEN PLANTILLERO NECESITO.** Bandera 826. S-2

**NECESITASE EMPLEADO PARA** oficina. Se preferirá a quien conozca el trabajo de estadística y de contabilidad y sepa taquigrafía. Compañía Chilena de Tejidos, Andes 3710. S-2

**HOJALATEROS DE BANCO NE**cesito. San Pablo 1350. S-2

**NECESITO CORTADOR COMPE**tente. Pago buen sueldo. Presentarse "Carnicería Ñuñoa", Irarrázaval 3015, esquina Exequiel Fernández. S-2

**TORNERO EN MADERA, TRABAJO** muy fácil, necesito urgente. Mapocho 1527. S-2

**NECESITAMOS BUEN HERRERO,** un tornero y un huinchero. Huérfanos 2653. S-3

**SE NECESITA UN JOVEN ACTIVO** para hacer un reparto a pie por los alrededores de la panadería.— P. S. Juan. Diez de Julio 1450. 3-S.

**NECESITO GENTE ENTENDIDA** hechura sacos papel y prensista. Nataniel 170.

**SE NECESITAN ASEADORES.** Nueva York 75.

**CHAUFFEUR MECANICO, COMPE**tente, buenas recomendaciones, necesito. Lira 693. 1.o-S

**ALBAÑILES, NECESITO. SAN Die**go 653. 1.o-S

**JOVEN APRENDIZ PARA NEGO**cio de abarrotes, necesito para Quilicura, con recomendación. Tratar: San Pablo 3101. 3-S

**SE NECESITA UN CORTADOR DE** carne, y un carretelero. Independencia 870. 2-S

**PICADOR DE LEÑA, NECESITO:** Rosario 906.

**NECESITO UN CABALLERIZO.** Merced 372. 1.o-S

**VENDEDORES DE LEÑA, NECE**sita: Carmen 765. 4-S

**SASTRERIA V. DIAZ, NECESITO** buenos vestoneros. 2-S

**HOJALATEROS GASFITERS NE**cesito. A. Barroso 11. 1.o-S

**BARNIZADOR NECESITO. SAN** Francisco 122. 1.o-S

**SE NECESITAN: UN MAESTRO** envainadero, ayudante pastelero y ayudante para el pan dulce: "La Chilena". Delicias 2489. 2-S

**TRABAJADORES COMPETENTES** para bodega y niñas para envasar té, con buenas recomendaciones, se necesitan. Fratelli Castagneto, Alameda esquina San Martín.

**AYUDANTE CARPINTERO, SEÑO**ra entienda cocina, no importa tenga niño. Santo Domingo 1183.

**NECESITO AGENETS VENDEDO**res de pasteles y demás productos del ramo. Gorbea 2520. 3-S

**CARPINTEROS A TRATO Y ES**caleros necesito. San Luis 450. Los Leones. 1-S.

**NECESITO REPARTIDOR CARNI**cería. A. Barroso 156. 2-S.

**ESCALEROS NECESITO. PEDRO** Lagos 1050. 1-S.

**JOVEN RECOMENDADO Y COM**petente en contabilidad, necesito. Bulnes 642. 1.o-S

**NECESITO PELUQUERO: SAN Pa**blo 2175. 1.o-S

**PELUQUERO COMPETENTE, NE**cesito de firme. Brasil 738. 1.o-S

**ESPAÑOL RECOMENDADO PARA** ayudante competente de oficina necesito. Delicias 2867. 1-S.

**MAESTROS PASTELEROS COM**petentes, necesito. Delicias 2867. 3-S.

**PELUQUERO NECESITO URGEN**te. San Diego 1895. 1.oS

**NECESITASE HERRADOR QUE Se**pa hacer herraduras. Víctor Manuel 1495, casa 14. 1.o-S

**NECESITO OFICIAL ELECTRICIS**ta. Vicuña Mackenna 809. 1-S

**ZAPATEROS COSIDO DE HOMBRE,** plantilleros pagó bien dos casas y estaquillador de hombre 36 y 42 pesos, urgente, en Melipilla. Calle Ortúzar 574. Juan B. López. 3-S

**NECESITO JOVEN PARA RESTAURANT.** Bar Unión. Exposición 94. 3-S.

**PELUQUEROS NECESITO. SAN** Alfonso 18. 1.o-S.

**CABALLERIZO, HERRADOR,** Competente. Sueldo: $ 180 mes. Caupolicán 3042. 3-S.

**MUCHACHO PARA EL ASEO Y** mandados se necesita con recomendaciones. Agustinas 982. S-1

**NIÑO PARA LUSTRAR. MAESTRANZA** 96. 1.o-S.

**MOZO DE COMEDOR, RECOMENDADO** y soltero. Huérfanos 1865. 1.o-S.

**MUCHACHO 15 AÑOS, RECOMENDADO,** servicio casa, necesito. Catedral 2439. 1.o-S

**SE NECESITA ASEADOR ESCUELA** Joaquín Prieto, sección niñas. Avenida Luis Cousiño. 1.o-S

**NIÑO PARA EL SERVICIO, NECESÍTASE.** Cochrane 186. 3-S

**NECESITO NIÑA 16 AÑOS AYUDE** quehaceres casa. Andes 2325, casita 3. S-1

**NIÑO CON MUY BUENOS INFORMES** para todo servicio, necesitamos. Huérfanos 2653. S-1

**MATRIMONIO, EL MOZO, ELLA** de mano. Cocineras necesito Bandera 339.

**NECESITO NIÑO PARA BODEGA Y** un carretelero práctico en trabajo bodega. San Francisco 697. 1.o-S

**MOZO PRACTICO EN BOTICA,** necesita Botica Petrizzio. Estado 93. 1.o-S

**NECESITO UN AYUDANTE DE COCINA** que sea competente en su trabajo. San Antonio 2931. 2-S

**MOZO PARA BOTICA, 16 A 20 años,** necesítase. Ahumada 246. 2-S

**NECESITO MUCHACHO HAYA REPARTIDO** leche en carretela, viva cerca. Rosas 2282.

**NIÑO CHICO APRENDIZ ELECTRICISTA** necesito. Amunátegui 340. 1-S.

**JOVENCITO, 14, 15 AÑOS, NECESITO** buenas recomendaciones. Capricho. Delicias 2869. 1.o-S.

**NECESITO MOZO QUE SEPA ENCERAR,** Farmacia 2620. 1.o-S

**MOZO CON MUY BUENAS RECOMENDACIONES** para el servicio de botica necesito. Botica Ramírez, Delicias N.o 2196. 1-S.

**NECESITO MUCHACHO PARA BODEGA.** Carreras 558. 1-S.

**NECESITO MUCHACHOS PARA** vender dulces. Huemul 1499. 1-S

**MATRIMONIO: PEON COCINERA,** necesito. Avenida Pedro Valdivia 231. 1.o-S

**PREPARADORA DE SOMBREROS,** necesito. Huérfanos 724. 2-Set.

**SEÑORITA ENTENDIDA EN ECONOMÍA** doméstica, trabajos de telar y cestería, se necesita para un fundo del Sur. Dirigirse a Casilla 3564, Santiago. 1.o-S.

**COSTURERAS NECESITO FABRICA** ropa blanca señoras. Bascuñán Guerrero 401. 3-S

**FRANCESA CATOLICA RECOMENDADA,** que desee vivir seis meses en el campo, el invierno en Santiago, para educar tres niños. Buen sueldo. Tratar: de 1 a 3 en Huérfanos 1438. 1.o-S

**NECESITO AYUDANTA Y APRENDIZA** chalequera. Sama 1238. Casita 9. 1.o-S

**LAVANDERIA CRUZ BLANCA NECESITA** buenas lavanderas. Urgente. Pago bien. Huérfanos 2210. S-1

**EMPLEADA RECOMENDADA, COMPETENTE,** entienda contabilidad, buena letra, sepa escribir a máquina. Necesito. Dirigirse: por carta a Chiloé 1844. Aída. 3-S

**SE NECESITAN COSTURERAS SASTRES.** García Reyes 742. 1.o-S

**PANTALONERA AYUDANTA NECESITO.** Andes 2325, casita N.o 1. 1.o-S.

**MODISTA EN BATAS ELEGANTES** sepa cortar, necesito. Bandera 620 of. 16. 1.o-S

**APLANCHADORAS DE DOBLEZ Y** fino necesito. Delicias 2733. 1.o-S

**AYUDANTAS ADELANTADAS PARA** modas se precisan. Santo Domingo 1175. S-2

**COSTURERAS COMPETENTES PARA** ropa blanca de señora, camisas de hombre y calzoncillos, se necesitan. Camisería. Barcelona. Puente esquina Santo Domingo.

**EMPLEADAS, EMPLEADOS COMPETENTES,** buenos modales, necesito. Instituto Venegas Salas. Plazuela Santo Domingo 590. 1.o-S

**NECESITO BUENA AYUDANTA** en vestones. Av. San Luis 1390, casa 6. 1.o-S

**POR PEDIDOS ULTIMOS, NECESITAMOS** señoritas, jóvenes, emplearlos pronto, 180 pesos mensuales. Morandé 436. S-1

**BUENAS AYUDANTAS PALETOSERAS,** necesito. Gálvez 72.

**SE NECESITAN BUENAS COSTURERAS** y ayudantes para taller de modas. Rosas 2069. 2-S

**NECESITAMOS SEÑORITA O JOVEN** que escriba rápido y correctamente a máquina. Exigimos buenas referencias. Presentarse de 6 a 7 P. M.—"La Poderosa". Teatinos 333. 1.o-S

**CALADORAS A MAQUINA NECESITA** Casa Saavedra. Alameda 872. 1.o-S

**SEÑORITA PARA BOLETERA DEL** Teatro Avenida, necesítase. Indispensable viva en el barrio. Morandé 284, de 10 a 12. 1.o-S

**NECESITAMOS SEÑORITA ENTENDIDA** en paquetería. Dirigirse por escrito, incluyendo copia de certificado de competencia: a J. M. Casilla 834. 1.o-S

**APLANCHADORAS COMPETENTES** en ternos y trajes sastres, necesita Tintorería Francia. Alameda 1983. 3-S

**BORDADORAS A MAQUINA NECESITAMOS.** Estado 46, 4.o piso. 1-S.

**COSTURERAS COMPETENTES EN** ropa blanca y blusas para trabajar en la fábrica necesitamos. Estado 46, 4.o piso. 1-S.

**COMPOSTURERA NECESITO. SAN** Antonio 378.

**COMPOSTURERAS SASTRES, DE** obra grande, competentes, necesítanse. Bandera 248. 2-S.

**NECESITO SOMBRERERA Y AYUDANTA** competente. Arturo Prat 191. 1-S.

**NECESITAMOS BUENAS APARADORAS** trabajo para afuera. Maipú 1204. 1.o-S

**CAJERA NECESITO, ESCRIBA A** máquina. Delicias N.o 2594. 1-S.

**SEÑORITA NECESITO PARA EL** servicio de comedores del Mercado Laiseca. 2-S.

**SEÑORITA COMPETENTE CORRETAJE,** recomendada necesito. Ñuble 362. 1-S

**SEÑORITA PARA CIGARRERIA** necesito. Chacabuco 12 A. 1-S.

**SEÑORITA HONORABLE QUE SEPA** escribir correctamente a máquina al dictado y que tenga conocimientos de trabajos de oficina, necesita la Sociedad Fábrica Nacional de Vidrios. Dirigirse: San Diego N.o 2197, de 1 a 3 de la tarde. 3-S

**CUIDADORA DE CASA QUE SEPA** cocinar, de respeto, con muy buenas recomendaciones. Tratar: Compañía 2471. S-2

**RESTAURANT UNIVERSO, NECESITO** empleada para las mesas. Vicuña Mackenna 816. 1.o-S.

**SIRVIENTA MANO RECOMENDADA,** matrimonio solo, cama adentro, necesito. Caupolicán 991, Independencia. 1.o S.

**EMPLEADA PIEZAS REGULAR** edad, se necesita. Vicuña Mackenna 615. Buen sueldo. 3-S

**NIÑA PARA LA MANO NECESÍTASE.** Mosqueto 163. 2-S

**EMPLEADA NECESITO, MATURANA** 720. 2-S

**CUIDADORA DE NIÑOS, CON BUENAS** recomendaciones, necesítase en Avenida Vicuña Mackenna 272. Tratar de 2 a 4 P. M. 1-S

**NECESITO UNA NIÑA DE 12 A 14** años, exijo recomendación. Tratar: Galería Alessandri 26-A. 3.er piso. 3-S

**NECESITO SEÑORITAS QUE ENTIENDAN** algo en restaurant. Morandé 870. 1.o-S.

**AMA CON ABUNDANTE LECHE,** de cuatro o siete meses, necesito. Independencia 149, altos. 1.o-S.

**NECESITO NIÑA PARA DOS PERSONAS,** 13 años. Gálvez 145. 2-S.

**NIÑA 15 A 18 AÑOS NECESITO.** Moneda 2210. 2-S

**NECESITO NIÑA COMEDOR. GÁLVEZ** 135. 1.o-S

**NECESITO EMPLEADA PARA LA** mano. O'Higgins 1428. 3-S

**EMPLEADA PARA LA MANO bien** recomendada, necesito. Av. Manuel Montt 1541. 3-S

**NIÑA PARA LAVAR, AYUDAR** quehaceres necesito. Santa Isabel 115. S-3

**SE NECESITA UN AMA DE LECHE,** de 1 a 2 meses. Gálvez 249. Casa 2. S-2

**SIRVIENTA COMEDOR ENTENDIDA,** recomendada, necesito. Alonso Ovalle 1443. S-2

**NIÑERA QUE HAYA CUIDADO** niños necesito. Cochrane 279. S-1

**MATRIMONIO SOLO NECESITA** niña como ayudante de casa. Lord Cochrane 1451. 2-S

**NECESITO UNO NIÑA PARA LA** cocina. Coquimbo 669. 2-S

**$ 50 PAGO SIRVIENTA TODO SERVICIO,** atender casa chica. Tocornal 652. 2-S

**NECESITO EMPLEADA PARA LAS** piezas: Matucana N.o 1811. Hotel. 3-S

**EN CASA EXTRANJERA SE NECESITA** empleada buen sueldo. Rosas 1090. 2-S

**NECESITO NIÑERA NO MUY JOVEN,** urgente. Vergara 624. 2-S

**NECESITO UNA MESONERA: MORANDÉ** 870. 1.o-S

**EMPLEADA DE MANO NECESÍTASE.** Huérfanos 1372.

**NIÑAS PARA PEGAR BOTONES,** necesitamos. Estado 46, 4.o piso. 1-S.

**NIÑA RECOMENDADA, SERIA, sin** niño, entienda cocina, servir una persona, necesito. Escribir, casilla 2835. Buen sueldo. 1-S.

**NIÑA QUE ENTIENDA ALGO DE** cocina necesito, recomendada. Servicio sencillo. Estado 363. 1-S.

**SIRVIENTA REGULAR EDAD, NECESITO.** Sotomayor 142. 1.o-S.

**NECESITO SIRVIENTE PARA LAS** piezas. Pensión Uribe. Chacabuco 1 B. 1.o-S

**NECESITO EMPLEADA JOVEN PARA** la mano. Victoria 801. 2-S

**NECESITO UNA BUENA COCINERA.** Santa Rosa 334. 1-S.

**EMPLEADA COCINA, ASEADA Y** con informe, necesito. Rosas 1432. 3-S

**CASA EXTRANJERA NECESITA** empleada, que sepa cocina. Lastarria 200. 1.o-S

**MATRIMONIO SOLO NECESITA** cocinera recomendada. Rosas 2090. 2-S

**CHIQUILLA ENTIENDA COCINA.** Servir dos personas. Sueldo $ 30. Santa Mónica 1985.

**AYUDANTA JOVEN PARA COCINA** se necesita. Claras 518. S-1

**NIÑA PARA LA COCINA SE NECESITA,** con buenas recomendaciones. Moneda 941, entre Estado y Ahumada. 1.o-S

**NECESITO EMPLEADA PARA COMEDOR,** con recomendaciones. Catedral 2245. Casa 11. S-1

**SE NECESITA SEÑORA O NIÑA** para la cocina, sin niño. Marín 50. S-2

**SALAS 252. SE NECESITA COCINERA** y ayudanta cocina. A-3

**NECESITO COCINERA SIN NIÑO.** Alameda 228. 1.o S

**NECESITO BUENA COCINERA** con informes. Las Rosas 1175. (Altos) 3-S

**COCINERA COMPETENTE NECESITO.** Brasil 567. 1.o-S

**COCINERA SE NECESITA, RECOMENDADA.** Compañía 2495. S-4

**COCINERA NECESITO, DELICIAS** 64-B. 1.o-S

**COCINERA COMPETENTE NECESITO.** Riquelme 1016. 1.o-S.

**COCINERA SE NECESITA. RECOMENDACIONES.** Buen sueldo. Tratar, Maestranza 701. 1-S.

**COCINERA NECESITO. EYZAGUIRRE** 1020. 1.o-S.

**COCINERA, QUE SEPA BIEN SU** oficio. Poca familia. Cincuenta pesos. Avenida España 375. 1.o-S

**COCINERA COMPETENTE PARA** poca familia se necesita. Sueldo: 50 pesos. Inútil presentarse sin saber bien su oficio. Chacabuco 433. S-2

**COCINERA NECESÍTASE PARA 4** personas, cocina a gas. Sueldo 35 a 40, con buenos informes. San Diego 356. 2-S

**COCINERA PARA TODO SERVICIO,** de dos personas, necesita. Carmen 842. 1.o-S.

**COCINERA Y NIÑA 12 AÑOS puertas** adentro, necesito. Madrid 1386. S-1

**COCINERA NECESITO, BUEN sueldo.** Teatinos 535. 1.o-S

**COCINERA NECESITO. MERCED** 280. S-4

# OCUPACIONES "NECESITAN"

## (SERVICIO GRATUITO)

**SE OFRECE SEÑORITA RECOMENDADA,** para trabajos de oficina, o para vender en tienda. Escribe a máquina. Libertad N.o 698.

**OFREZCOME PARA HACER TRABAJOS** de pintura; temple, cal, óleo y refacciones.—J. N. E. Conferencia N.o 1226.

**SEÑORA JOVEN, HONORABLE, DESEA** ocupación venta de sombreros de señoras. Dirigirse: Cueto 767.

**OFRÉCESE SEÑORITA COMO APRENDIZA** de sombrererías de moda, con algún conocimiento ya del ramo. Dirigirse: Andrés Bello N.o 622, casa N.o 5.—A. H. M.

**EX-TENIENTE EJERCITO, JOVEN,** para policías orden o seguridad. Casmar. Correo 3.

**SEÑORITA TRABAJADORA OFRÉCESE** para acompañar familia a Europa. Mapocho 1548.

**OFREZCOME REGENTAR DEPÓSITO** de leche, pan o licores. Santa Rosa 355.

**PROFESORA FRANCESA, DARIA** clases en cambio pieza y pensión. F. G. Casilla 96.

**JOVEN DACTILOGRAFO OFRÉCESE** oficina. Buenas referencias. Siglo XX 121.

**JOVEN SERIO, DESEA CUALQUIER** ocupación decente. Zavala. Casilla 2038.

**JOVEN CON $ 10,000 FIANZA, DESEA** cualquiera ocupación. A. U. Casilla 294.

**JOVEN RECOMENDADO OFRÉCESE** para auto o camión Ford. Nueva York 59. Víctor A.

**JOVEN OFRÉCESE, ALMACEN, bodega** u otra ocupación; buenas recomendaciones.—J. E. E. Correo 6.

**PULIDOR N METALES, OFRÉCESE.**—Luis Ramírez Rojas. Correo 6. Santiago.

**SEÑORITA OFRÉCESE CAJERA,** de paquetería, zapatería o tienda. —Hilda López E. Correo 6.

**SE OFRECE SEÑORITA RECOMENDADA** para trabajos de oficina o para vender en tienda. Escribe a máquina. Libertad N.o 968.

**JOVEN HONORABLE, COMPETENTE** ramo droguería, ofrécese, mostrador. Boticas centrales, referencias. S. M. Correo 6.

**OFRÉCESE SEÑORITA CAJERA,** vendedora o cigarrería. Victoria 525, interior 13. 31-A

**DIBUJANTE BORDADOS ARTÍSTICOS,** confecciones monogramas, ofrécese. Oscar Barrau. Correo Central.

**PRACTICO FARMACIA COMPETENTE** recetario, mostrador, Laboratorio, recomendaciones. Correo 7. Joaquín D. Castro.

**OFRÉCESE JOVEN ACTIVO SIN** vicios, práctico abarrotes y contabilidad. Mapocho 1621.

**JOVEN DECENTE OFRÉCESE PARA** acompañar caballero solo. Correo 5, a C. I. Fuentes.

**JOVEN OFRÉCESE PARA OFICINA** o abarrotes. S. Miguel 77. A. Franco.

**OFRÉCESE ENFERMERA, ESPECIALIDAD** en inyecciones. Calle Esperanza N.o 757 c|3.

**ESPAÑOL AGRICULTOR OFRÉCESE** especialidad en viña. Calle Esperanza N.o 751. c|3.

**OFRÉCESE JOVEN 18 AÑOS aseo** cuidado oficina, recomendado. Andes 2342. J. F. R.

**OFRÉCESE MOZO CON RECOMENDACIONES,** aseo y comedor. San Miguel 77.

**JOVEN COMPETENTE OFRÉCESE** para tienda, almacén, mercería. G. P. D. Correo Central.

**ESPECIALISTA EN LECHERIA,** titulado, ofrécese. U. M. Maruri 533.

**ASEOS DE CASAS, BARNIZ, PINTURA,** encerados ofrézcome. Competencia, recomendación. Cochrane 821.

**OFRÉCESE SEÑORA JOVEN PARA** atender cantina. Lord Cochrane 1287.

**NIÑO DECENTE OFRÉCESE PARA** asear, cuidar y mandado oficina. Castro 570. Raúl del Solar.

**JOVEN PRACTICO EN TELEGRAFÍA,** oficina y contabilidad desea ocuparse. Badilla, Andacollo 2023.

**OFRÉCESE UN NIÑO DE 16 AÑOS** entendido en calzado. Cumming 1181.

**MAESTRO BARNIZADOR, MUEBLES,** pianos y cueros ofrécese. San Antonio 154. D. Meneses.

**OFRÉCESE JOVEN DECENTE SIN** pretensiones, para trabajos fundo. J. P. P. Correo 6.

**OFRÉCESE HORTELANO ENTENDIDO** en quintas frutales, casado, sin familia. Exposición 1630.

**OFRÉCESE LLAVERO PARA CAMPO,** buena recomendación. Vargas 4950. L. R.

**OFREZCOME COMO CARPINTERO,** construcciones y muebles, espléndidos informes. Luis Acosta. San Isidro 1570.

**OFREZCOME MOZO O AYUDANTE** cocina en casa particular.— Winfred. Correo 5.

**ENCERADOR, BARNIZADOR Y** pintor ofrécese club u hotel; competente, recomendado. Cochrane 821.

**CARRETELERO SOLICITA OCUPACIÓN** con carretela. Ordenes: Cueto 1020.

**SEÑORA FRANCESA OFRÉCESE** regentar casa y educar niños, caballero viudo. F. G. Casilla 96.

**JOVEN COMPETENTE EN ABARROTES,** buenas recomendaciones, ofrécese. F. O. Camilo Henríquez 995.

**SE OFRECE UN OFICIAL PULIDOR** adelantado. Dirigirse a J. G. Z. Av. Eucaliptus 669.

**JOVEN SERIO DESEA OCUPACION** coyo ayudante. Correo N.o 2.

**OFRÉCESE JOVEN PARA OCUPACIÓN** decente, con buenos certificados. Astorga. Correo 2.

**JOVEN SE OFRECE OCUPACION** decente 3.er año humanidades. G. D. Correo N.o 3.

**SE OFRECE VENDEDOR CON INFORMES,** cualesquier comercio o industria. J. D. Casilla 2208 Central.

**ABOGADOS. JOVEN CON "UNDERWOOD",** propia, ofrécese como empleado oficina. Escribir a J. J. R. R. Correo N.o 3.

**MONOTIPISTA TECLADOR CON** práctica, cualquier sueldo. A. V. L. Amazonas 639.

**OFRÉCESE JOVEN ENCERADOR** para encerado, aseo de casa. Aldunate 786.

**SE OFRECE UN NIÑO DE COPERO,** calle Picarte 334.

**SEÑORITA OFRÉCESE CAJERA U** otra ocupación. Prefiere vivir la misma casa. Aquí o afuera. E. D. Correo 2.

**SEÑORITA ENTENDIDA RAMO** panadería, ofrécese fuera Santiago. D. E. Correo 4.

**AGENTE VENDEDOR, FACTURERO** o corresponsal, ofrécese. E. Rojas, casilla 2038.

**JOVEN ESCRIBE MAQUINA, BUENA** letra, con conocimiento contabilidad, ofrécese. Sargento Aldea 983.

**MOZO MUY BUENAS RECOMENDACIONES** ofrécese para oficina o tienda. Calle Aldunate 1491.

**SE OFRECE MOZO PARA CANTINA** o comedor. Tratar: Coquimbo 1067. Casita 9.

**SE OFRECE BUENA COCINERA** suplente. Tratar Coquimbo. Casita 1067.

**SUB-INGENIERO OFRECE SUS** servicios como topógrafo, nivelador, o inspector de obras. J. F. T. Correo N.o 6.

**BUEN CONSTRUCTOR CATALAN** en ramos de arquitectura se ofrece aquí o fuera. Santo Domingo 973.

**JEFE DE TALLERES HARIASE** cargo de uno en provincia. Tornos, mecánica, gasfitería y electricidad. J. O. C. Correo 7.

**JOVEN OFRÉCESE FACTURERO,** escritura máquina, aquí o provincia. Raff, Correo Central.

**JOVEN SIN PRETENSIONES DESEA** ocupación, oficina o comercio, buena recomendación. Alah. Correo 3.

**MATRIMONIO SOLO BUSCA OCUPACIÓN** mecánico cerrajero. Certificados. San Luis N.o 1393. Carlos F.

**SEÑORITA DESEA OCUPACION** decente, entiende en tejidos a máquina. L. C. Correo 6.

**PROFESORA PIANO CONOCIMIENTOS** armonía, ofrécese para armonizar piezas. Rosas 2867.

---

**COCINERA CON RECOMENDACIÓN** necesito; sueldo: $ 60. Santo Domingo 2267. 1.o-S

**COCINERA NECESITO. PAGO buen** sueldo. Tratar: Eyzaguirre 1072. 3-S.

**COCINERA Y SIRVIENTE DE mano,** necesítase. Avenida Portales 2944. 3-S

**COCINERA NECESITO, QUE SEPA** cocinar. Riquelme 40. 2-S

**LAVANDERA QUE SEPA APLANCHAR,** necesito, $ 2.50 tarea, con almuerzo. Claras 237. 2-S

**COCINERA NECESITO, VICUÑA** Mackenna 189. 2-S

**COCINERA UNA, PARA PENSION.** Delicias 1835. 2-S

**COCINERA NECESITO. SAN Francisco** 934. 3-S

**COCINERA NECESITO; PAGO buen** sueldo. Gorbea 2520. 1.o-S

**COCINERAS COMEDOR, BUENOS** sueldos. Nataniel 24. 1.o-S.

**COCINERA PARA DOS PERSONAS** puertas afuera, necesito. Delicias 2865. 1.o-S.

**COCINERA COMPETENTE, NECESITO.** Delicias 2921. Hotel. 1.o-S

**COCINERA PARA POCA FAMILIA** necesítase. Rancagua 60, casi esquina Vicuña Mackenna. 2-S.

## OBJETOS PERDIDOS

**RUEGASE ENVIAR ESCUELA MEDICINA** libreta matrícula extraviada en calle Bandera o Imperial carro Providencia. 1.o-S

**HABIENDOSE EXTRAVIADO LA** libreta N.o 5962, vista, de la Caja de Ahorros, Suc. Avenida Matta, queda sin ningún valor. S-3

**GRATIFICACION, COCHERO HAYA** encontrado cuaderno negro perteneciente a Carlos Rogers. Devolverlo Alameda 767. S-1

**TAPA RADIADOR AUTO BERLIET,** gratificaré devolver. 21 de Mayo 565.

**LA PERSONA QUE HAYA ENCONTRADO** una cartera con plata, sírvase devolver dos llaves, aunque sea, a Catedral 2258, casita 3.

**RUEGASE A LA PERSONA TOMO** sobretodo Vermout Teatro Alhambra ayer 31, lo devuelva esta Imprenta. 1.o-S

## MAQUINARIAS

**MAQUINAS ESCRIBIR, OCASION,** Bandera 82. 23-S

**TALLER PARA COMPONER Y** limpiar cajas registradoras, máquinas escribir y calcular. 23-S

**MAQUINAS HELADERAS VENDE** la antigua calderería San Pablo 1441, entre Amunátegui y San Martín. 2-S

**DOS TRIBURS PARA MOLINOS,** véndense, ocasión. Cumming 861. 3-S.

**VENDO MAQUINA SINGER DE** pie, poco uso, y sillas de Viena. Nataniel 849. 1.o-S

**VENDO TORNO PARA MADERA,** transmisión con poleas y descanso y un molde para copitas de helado. Independencia 1157. 1.o-S

**MAQUINA LAVAR N.o 4 1|2 Y** aplanchadora rodillos de goma, véndense de ocasión. General Bustamante 80. 1.o-S.

**MOTOR ELECTRICO PARA PIANO,** compro. Dirigirse, casilla 3116. 1-S.

**MAQUINAS DE COSER, AL CONTADO** y facilidades. Casa Falconi. Estado 48. 1.o-S

**COMPOSTURAS DE MAQUINAS DE** coser, tejer. Casa Falconi. Estado 48. 1.o-S

**AGUJAS, ACCESORIOS PARA MAQUINAS** de coser. Casa Falconi. Estado 48. 1.o-S

**COMPRO TORNILLO PARA BANCO** mecánico. Morandé 935. 1.o-S

**VENDO CONTADOR MECANICO** grande en perfecto estado y aceptado por la Inspección de Impuestos Internos. Luis Noguera. Talca. S-4

**MAQUINA ESCRIBIR FLAMANTE,** moderna, vendemos ocasión. Castro 506. 2-S

**MAQUINA BIOGRAFO, VENDO DE** ocasión. Bandera 657. 1.o-S

**DE OCASION VENDO MAQUINA** escribir "Underwood" y cocina a gas flamante. Delicias 2358.

**MAQUINA ESCRIBIR, PERFECTO** estado, realizo. Morandé 627.

**MAQUINITA IMPRIMIR DE PALANCA,** prensa para imprimir cintas, vendo de ocasión. Rosas 1812. 2-S.

**VENDO MAQUINA SINGER Y UN** billar en buen estado. Maruri 777. 1.o-S

**COMPRO OCASION PRENSA COPIAR** y cortadora papel, chica. Dardignac 117. 2-S.

## MATERIALES DE CONSTRUCCION

**VENDO UNA PUERTA DE PASADIZO** completa, y una vidriera parada. Matucana 966. S-1

**ZINC CASI NUEVO REALIZO. GAY** 2751. 1.o-S.

**TRES PUERTAS 0,80 x 3; CINCO** ventanas, 1.20 x 2.30; dos de 1.20 x 2.75, completas; cinco rejas 1.20 x 2.30, véndense de ocasión. Delicias 711. 1.o-Set.

**TECHADO MAYOR, IMPORTADO,** realizo, hasta mil metros. Francisco Bilbao 413. 1.o-S

**DEMOLICION, PUERTAS, VENTANAS,** fierro, maderas, adobes véndese baratísimo. Villavicencio 337.

**DEMOLICION: REGALO TIERRA** de adobe. Villavicencio 342. 1.o-S

## MUEBLES

**FABRICA DE MUEBLES Y MARCOS** dorados, Almirante Barroso 337. Muebles de todos estilos, especialidad en muebles coloniales. 7-S

**COMPRO MENAJES DE CASA, PIANOS** y muebles sueltos. Teléfono Inglés 1036. San Diego 460. El Águila. 10-S

**MUEBLES DORMITORIOS, COMEDOR,** escritorio, salón, variedades de sillas, todos estilos, ofrecemos. Precios muy convenientes. Facilidades pago. Fábrica y venta, Serrano 398. 18-S

**VENDO ESCRITORIO CORTINA** roble americano, recién concluído. Urrutia 570. 2-S.

**RICA VICTROLA, PEINADOR MÁRMOL,** cuna bronce, ropero, dos baúles, etc., vendo por viaje. San Francisco 242-13. 1.o-S.

**PIANO DE COLA "HENRI HERZ"** nuevo, costó $ 22,000, véndese 6,000 pesos. Casilla 2530. S-3

**POR CAMBIO DOMICILIO VENDESE** amoblado salita, comedor, dormitorio, alfombras, varias plantas; verlos de 1 a 4. Domínica 450. 1.o-S

**VENDO PEINADORES CON MARMOL** y luna fina, a $ 115, catre, sommier, a $ 14 y 25; mesas de comedor, a $ 12; colchones lana vegetal, a $ 15. Castro 528. 9-S.

**AMOBLADO COMEDOR VENDO** completo. Sazié 1947. 2-S

**VICTROLAS CHICAS Y GRAMOFONOS,** transformo en muebles grandes, quedando muy sonoras. Bilbao 21, Portal Granello. 2-S.

**VENDO CATRE FIERRO, CUMMING** 1181. 1.o-S

**VENDO RICO PIANO ALEMAN** flamante. San Martín 837. 1.o-S

**DE OCASION VENDO AMOBLADO** dormitorio. Rosass 2282. 1.o-S

**FONOLA PATHE NUEVA CON DOS** diafragmas, vendo con grandes facilidades: G. O. P. Casilla 2715. Santiago. 2-S

**EN CARMEN 688 VENDESE BUEN** piano ocasión. 2-S

**ROPERO NUEVO, $ 75; AMOBLADO** mimbre, $ 45; vendo. Diez de Julio 527. 2-S

**AMOBLADO SALON, 200; BANQUETAS** y sillas doradas, desde 15; mesa escritorio, 60; estante, 80; máquina escribir, 200; aparador, 60; par trinches, 100; mesa correderas, sillas comedor, 100; ropero espejo, 150; peinador, 60; cómodas, veladores, desde 15; par marquesas talladas, 150; catres fierro bronce, desde 30; diván felpa, 80; sillón ruedas para enfermo, sofáes, sillones, sillas y mesas antiguas caoba. San Francisco 382. 1.o-S

**SE VENDEN COLCHONES DE LANA,** un sofá, cuadro, caja maleta, mesitas de centro sin mármol y un arpa. Calle San Pablo N.o 2460. Casita N.o 18. S-3

**POR VIAJE VENDO MUEBLES SALÓN,** comedor, dormitorio. A. Prat 1341. S-3

**VICTROLA MUEBLE, VENDESE** $ 350. Víctor Manuel 1427 pasado Victoria.

**VENDESE AMOBLADO SALON,** buen estado, $ 180. Tratar: Rosa 1197. 1.o-S

**PIANO ALEMAN, RIQUISIMO;** harmonium flamante, vendo ocasión: Moneda 827. 2-S

**VENDO OCASION GRAN JUEGO** comedor, sillas respaldo alto, mesa corredera, estantes libros, escritorio, paragüero, amoblado escritorio, aparadores, trinches. San Diego 106. 1.o-S

**VENDO BARATISIMO AMOBLADO** salón, espejos distintos tamaños, alfombras, piano estudio, catres con bronce, roperos, peinadores, cómodas, veladores, coche cuna, catrecitos niños, cortinajes, lámparas eléctricas, archivadores, cocina gas.—San Diego 106. 1.o-S

**JUEGO COMEDOR CON MARMOLES,** $ 200; dos trinches con espejos, $ 90; pieza comedor, $ 30; 2 catres fierro bronce, $ 90; ropero, $ 40; peinador, $ 50; diván felpa, $ 60; sofá seda, $ 60; 2 sillones felpa, $ 40; escritorio jacarandá tallado, $ 120; otro, $ 80; estante, $ 30; amoblado nogal, cachemira, $ 120; baño, $ 20; Morandé 820. 1.o-S

**ALFOMBRADO CENTRO DOS marquesas** matrimonio, chiffonier mármol, sillones "Morris", vendo: Eyzaguirre 541. 1.o-S

**DE OCASION VENDESE BARATOS** muebles de oficina y menaje de casa. Rosas 1066. 1-S.

**MUEBLES CAOBA ANTIGUOS,** vendo: sofá, sillas, precioso costurero imperio, mesa. Sotomayor 45. 1.o-S.

**VICTROLA VENDE, PAGO MENSUAL,** indique domicilio.—D. D. Casilla 3862. 1.o-S

**VENDO CATRE, ROPERO, PEINADOR,** aparador. Huemul 1174. 1-S

## MEDICINA

**GONORREA, POR ANTIGUA Y REBELDE** que sea, sana radicalmente con "Mitrinco Vegetal" N.o 2. Reumatismo crónico, muscular o deformante, es curado con "Mitrinco vegetal" N.o 1. Lo vende toda botica. Farmacia "Otero". Merced 387. 3-Septiembre

**NEO ALEMAN, AL PRECIO MAS** bajo de plaza. Botica Gamboa. Portal Mac-Clure esquina Merced. Enviamos a provincias. S-3

**¡DECONFIE DE INYECCIONES** baratas colocadas por personas que desean aprender!! Acuda al Gabinete de Masajes de Bilbao 27 (3, 6, 9 11 P. M.); aquí atienden con higiene, asepsia y reserva. Teléfono 3983. 22-Set

**ANEMIA, RAQUITISMO, DEBILIDAD** general, curados por el poderoso tónico reconstituyente Vino Jaime. Pídase todas las boticas y droguerías. S-13

**ANEMIA, RAQUITISMO, DEBILIDAD** general, curados por el poderoso tónico reconstituyente Vino Jaime. Pídase todas las boticas y droguerías. 12-Set.

**MASAJE MEDICO ELECTRICO.** — Francisco Lenti, estudios en Italia. Especialidad enfermedades particulares, parálisis, reumatismo, neuralgias, úlceras, tumores cancerosos y del vientre. Consultas: de 2 a 5. Arauco 827. 1.o-S

**ENFERMOS DESAHUCIADOS Y** crónicos. Profesor Bustamante, homeópata. Consultas: Nataniel 277. S-15

**IMPOTENCIA, DEBILIDAD SEXUAL,** su curación rápida y segura por el Bismolan, en venta: Botica Italiana, Huérfanos 1020. $ 12.50 frasco. 7-S

**CANOSOS: NO BOTEN PLATA EN** comprar tinturas desconocidas. Compre usted únicamente la Tintura Vegetal Herz, que se vende en Prat 563, y que usted tiene la gran garantía de probarla si gusta, antes de comprarla.

**$ 30, LA RESTAURACION DEL VIGOR** sexual instantáneamente en jóvenes y viejos, sin drogas. Clasificador A-11. 3-S

## OPORTUNIDADES PARA FAMILIAS

**CUALQUIERA MANCHA DESAPARECE** definitivamente sea en trajes de seda, lana, cortinas, alfombras, guantes, zapatos blancos, abanicos, pieles, etc. Todo limpiado en seco, trabajos garantidos. Atendemos trabajos de provincia. Renovación química, edificio Ariztía, Nueva York 56. Dardignac 484. 3-S

**LIQUIDACION: CORONAS, REPUESTOS** legítimos, 25 por ciento descuento; accesorios, 35 por ciento.—Morandé esquina Rosas. 8-S.

**MODISTA CONFECCIONA TODA** clase de trajes. Santa Rosa 423. 1.o-S

**SE VENDEN LINDOS TRAJES, POCO** uso. Mapocho 2524. 2-S

**(NUEVA LAVANDERIA): SERRANO** N.o 223, lavado y aplanchado, $ 3.50 docena especies. 1.o-S

## PROPIEDADES

**VENDESE CONFORTABLE CASA-HABITACIÓN,** recién concluída, para poca familia. Avenida Rosario 685. 1.o-S

**CASITA COMPRO CONTADO, VALOR** hasta diez mil pesos.— G. Casilla 2581. 1.o-S

**CASA COMPRO HASTA 60,000 PESOS.** J. Eyzaguirre, San Ignacio 184. 1.o-S

**$ 75,000 VENDO CITE SIN INTERMEDIARIOS.** Doce por ciento asegurado. Datos: M. Rodríguez 761, de 10 a 12 M. 1.o-S

**BARATISIMA VENDO POR ENFERMEDAD** en Buin, propiedad esquina con rica arboleda y jardín; facilidades pago. Para más datos, tratar, Avenida Italia 1234. S-1

**$ 260,000, CASA HABITACION, Central,** se vende, sin agentes. Tratar: Tratar: Estado 136, de 2 a 3. 1-S

**VENDO SANTA ROSA AFUERA,** cerca carros, gran quinta muchos árboles frutales, plantaciones diversas, parrón, casa chica, nueva. Tratar misma calle 845. 10 a 2. S-1

**VENDO CASA DE RENTA EN** 70,000 mil; id. otra a dos cuadras de Vicuña Mackenna en 24 mil. Eyzaguirre 548, sin comisionista.

**VENDO SITIOS, ALMIRANTE BARROSO** cerca San Pablo. Tratar: Puente 702. S-5

**COMPRO CASA SEIS PIEZAS, DEPENDENCIAS.** Nataniel, Lira, hasta cuatro cuadras Sur Alameda. Datos a Arturo Prat 243. 1.o-S

**$ 30 METRO REGALO SITIO 20x41,** excelentes murallas ladrillo, en la hermosísima Avenida Beauchef 983. 1.o-S

**CHALET EN MIGUEL CLARO, DE** dos pisos, buena construcción en estado flamante, con lindo jardín, garage, se vende a precio de ocasión, con y sin el mobiliario, por ausentarse su dueño. Tratar: Miguel Claro 1048. S-2

**$ 25,000 SIN AGENTES VENDO** casa Camilo Henríquez 991, cerca Avenida Matta, 2 patios, 7 piezas y servicios, luz eléctrica, gas, parrón. Verla y tratar con dueño de 2 a 5. 3-S

**AL CONTADO VENDO CASA-Quinta,** calle Prado, tres cuadras Irarrázaval. Tratar dueño: Independencia 1617. 2-S

**SITIO GRANDE, DOS PIEZAS,** vendo $ 8,500. Avenida Vial 1926. 2-S

**VENDO CASA NUEVA, CINCO PIEZAS,** baño, y todo servicio. Precio: $ 20,000. Tratar: de 5 a 6 P. M. Andrés Bello 705. (Sin agentes). 2-S

**$ 52,000, VENDO CASA SANTO** Domingo 2128, al contado, $ 35,000, resto, facilidades pago. 1.o-S

**COMPRO CASA ADMITA REFACCIÓN,** de 30,000 a 100,000. García Reyes 58. 1.o-S.

**VENDO CASA $ 15.000 AL CONTADO,** resto cien pesos mensuales. — Bandera 78, Martínez. 1-S.

## PRESTAMOS DE DINERO

**A. BAJO INTERES FACILITO DINERO** sobre pianos. Casilla 2224. R. G. 31-A

**CONTADOR COMPETENTE DISPONGA** $ 10,000 efectivo, necesítase asociándolo importantísimo negocio profesional. Morandé 291, oficina 12-A. 31-A.

**PARA RANCAGUA NECESITO SOCIO** con $ 10,000 pesos para instalar hotel. en la mejor situación de la ciudad más datos en Andrés Bello 373 a cualquiera hora. 1-S

**SOCIO CON 12,000 PESOS, NECESITO,** para dar impulso a industria establecida. Correo 3.— Morel. 2-S.

**CONTADOR COMPETENTE DISPONGA** $ 10,000, efectivo necesítase asociándolo importantísimo negocio profesional. Morandé 291, oficina 12-A. 2-S

## PROFESIONALES

**ZURCIDOS INVISIBLES.— NOTABLE** zurcidor japonés. Especialista único. Especialidad en virađuras, composturas, transformaciones. Son perfectas. San Diego 228. Teléfono Inglés 667. 9-S.

**ZURCIDOS JAPONE**
bles. Viro ternos,
composturas. San Die

**CONDOR 1158, GALVE**
sas antiguas, únicas
zurcidos invisibles,
churas, transformacion
das.

**ZURCIDOS INVISIBL**
sobretodos, ternos,
formaciones. Nueva Yo

**(MODISTAS). — BOR**
bleados, acordeón, cal
botones, fabricamos, en
Moletto Hnos. Catedral

**DENIS CHARALAMBY,**
ro arquitecto. Construc
ción edificios. Especialid
Precios módicos. Catedr

**ABOGADO SANTANDE**
tos civiles, criminales,
Consultas gratuitas. Hu

**LEONOR HERNANDEZ,**
Confección esmerada de
de vestidos, trajes sastre
720.

**CASA DE MODAS "LA**
Chic", Serrano 72. Se
fecciones, cortar y pre
des hechos y de medida
calados y plisados. Tr
rantidos, elegantes y e
Especialidad en trajes
fantasía. Atiendo pedido
vincias.—Josefina Brunet

**ASFALTO Y PAVIMENTO**
neral ejecuta Alameda 1

## JUDICIALES

**INVENTARIO SOLEMNE.**
6 de Setiembre, a las tres
P. M., procederé en la Se
Cuarto Juzgado Civil de
a practicar el inventario
los bienes de los meno
do y Alfonso Ugarte
José A. Alfonso, Secretario

**INVENTARIO SOLEMNE.**
6 de Setiembre, a las tres
P. M., procederá en la
del Cuarto Juzgado Civ
ciudad a practicar el inve
lemne de los bienes de lo
Alfredo y Alfonso Ugarte
—José A. Alfonso, Secre

**POR DECRETO DE FECH**
Agosto, del tercer Juzga
se ha señalado el remate
na Elena, para el 18 de
próximo, a las 3 P. M.,
la comuna de Tiltil.

**POR RESOLUCION DEL**
Juzgado Civil se ha fijado
Setiembre próximo, a la
M., para el remate de la
N.o 627 (571 antiguo) de
Maule de esta ciudad.
$ 3,600. Antecedentes:
con Alvarez.— El secretario

**QUIEBRA A. ALBERTO**
y Gregorio Noriega.— Por
30 de Agosto, del juez
Fernando Santa María,
plido el auto de quiebra
Agosto de 1914 de la Soci
mercial A. Alberto
socios, señores A. Alberto
y Gregorio Noriega. Se
dico al mismo que lo era
tiniano Guezalaga y se fij
junta de acreedores el
próximo, a las 3 P. M.—
rio.

**REMATE JUDICIAL. —**
solución del señor juez del
Juzgado Civil remataré el
las 2 P. M. en Bandera
de cambio embargadas en
que tiene don Juan Picó
los señores Brest y Mend
M. Sáez. Martillero de Ha

**REMATE. — ANTE EL**
Juez Letrado de Rancagua
a remate el 13 de Setiemb
mo, a las dos P. M., y sin
de mínimum, una casa y
cada en calle Mujica N.o
indicada ciudad con los
deslindes: al Norte, calle
al Sur, don Rafael Soto; al
don Adolfo y doña María de
Miranda; y al poniente,
Eleodoro Ortiz de Zárate.
dentes en la secretaría del
do indicado, expediente sobre
so especial de hipotecario
a los bienes de don Wenc
rada.— Rancagua, 28. de A
1922. —Francisco Rojas M.
rio.

**NOTIFICACION.—DON**
del Valle, abogado, Huérfan
por don Arturo Ibarra,
Lord Cochrane 77, demanda
cesión de don Juan José
compuesta de doña Julia
da de González, por sí y
radora de sus hijos Juan
Gualberto, Ciro y Filome
zález Ibarra; de doña Jua
Lavín viuda de Bravo y
Josefina González Arias, para
declare que la sucesión
debe pagar a su parte
gundo día el capital y los
penales que se le adeudan
escrituras de mutuo de
zo de 1901, ante don Isaac
tiz y de 2 de Enero de
don Florencio Márquez de
otorgadas por el señor
favor de don Domingo Ibarra
do la primera por el capital
pesos e iguales intereses
El demandante es dueño de
créditos por adjudicación
tición de la herencia de
mingo Ibarra. Por un otrosí
demanda se solicitó se
los demandados litigar por
la cuerda y designar
común dentro del término
plazamiento bajo apercibimiento
designársele por el Juzgado
nado el Tercer Juzgado Civil
conocer de este juicio por
ción de 1.o de Diciembre
se dió traslado de la demanda
confirió traslado y autos
tición del otrosí. Fijándose
causa el número 20,024. Por
ción de 31 de Agosto de
acogió la petición de notificar
manda por avisos y en
Eudoro Guzmán, secretario.

## ROPA HECHA

**ROPERIA LA VEGA, AND**
llo 694, ofrece en baratura
ambos, paletoes, pantalones,
breros, calzado, todo desinf

**ROPERIA ANDRES BELLO**
601 esquina Recoleta, ofrece
paletoes, ambos, pantalones
de niños, sombreros, calzado
cios baratísimos, todo desinf

**ROPERIA LA CASA VERDE**
meralda 817, en
21 de Mayo. Realiza ternos
paletoes, todo de casimires
jeros, corte correcto, sombre
zado. Visítenos casero,
nuestros precios.

**ROPERIA MANUEL ROD**
esquina San Pablo, ofrece
tura ternos ambos, paletoes
lones, todos de ricos casimi
tido colores, para todas
Sombreros, calzado, desinfec

**ROPERIA "LA GRAN VIA"**
Diego 236. Realizo ternos
pantalones, calzado nuevo,

## BOMBAS

**CUERPO DE BOMBEROS.**
se a las Compañías a
comandante para el Lune
presente, a las 9.30 P. M.
Torres B., secretario general